



# แผนพัฒนาองค์การบริหารส่วนตำบลเมืองลี (พ.ศ.๒๕๖๖-๒๕๗๐)

งานนโยบายและแผน  
สำนักงานปลัดองค์การบริหารส่วนตำบล  
องค์การบริหารส่วนตำบลเมืองลี  
อำเภอนาหมื่น จังหวัดน่าน



ประกาศองค์การบริหารส่วนตำบลเมืองลี  
เรื่อง แผนพัฒนาองค์การบริหารส่วนตำบลเมืองลี (พ.ศ.๒๕๖๖-๒๕๗๐)

.....

ตามความในพระราชบัญญัติสภาตำบลและองค์การบริหารส่วนตำบล พ.ศ.๒๕๓๗ มาตรา ๖๙/๑ และกระทรวงมหาดไทยว่าด้วยการจัดทำแผนพัฒนาขององค์กรปกครองส่วนท้องถิ่น พ.ศ.๒๕๔๘ และที่แก้ไขเพิ่มเติมถึงปัจจุบัน ข้อ ๑๘ ประกอบกับหนังสือกระทรวงมหาดไทย ที่ มท ๐๘๑๐.๓/ว๗๔๖๗ ลงวันที่ ๑๔ ธันวาคม ๒๕๖๓ เรื่อง แนวทางการจัดทำแผนพัฒนาขององค์กรปกครองส่วนท้องถิ่น (พ.ศ.๒๕๖๖-๒๕๗๐) กำหนดให้แผนพัฒนาท้องถิ่น กรณีเทศบาล องค์การบริหารส่วนตำบล เมืองพัทยา และองค์กรปกครองส่วนท้องถิ่นอื่นที่มีกฎหมายจัดตั้ง ให้จัดทำหรือทบทวนให้แล้วเสร็จภายในเดือนตุลาคมก่อน ปีงบประมาณถัดไป และระเบียบกระทรวงมหาดไทยว่าด้วยการจัดทำแผนพัฒนาขององค์กรปกครองส่วนท้องถิ่น พ.ศ.๒๕๔๘ และที่แก้ไขเพิ่มเติมถึง (ฉบับที่ ๒) พ.ศ.๒๕๕๙ ข้อ ๒๗ (๑) แผนการดำเนินงาน ให้จัดทำให้แล้วเสร็จภายในสามสิบวันนับแต่วันที่ประกาศใช้งบประมาณรายจ่ายประจำปี งบประมาณรายจ่ายเพิ่มเติม งบประมาณจากเงินสะสม หรือได้รับแจ้งแผนงานและโครงการจากหน่วยราชการส่วนกลาง ส่วนภูมิภาค รัฐวิสาหกิจ หรือหน่วยงานอื่นๆ ที่ต้องดำเนินการในพื้นที่องค์กรปกครองส่วนท้องถิ่น ในปีงบประมาณ นั้น

องค์การบริหารส่วนตำบลเมืองลี ได้ดำเนินการจัดทำแผนพัฒนาองค์การบริหารส่วนตำบลเมืองลี (พ.ศ.๒๕๖๖-๒๕๗๐) ตามระเบียบกระทรวงมหาดไทยว่าด้วยการจัดทำแผนพัฒนาขององค์กรปกครองส่วนท้องถิ่น พ.ศ.๒๕๔๘ และที่แก้ไขเพิ่มเติม ฉบับที่ ๓ พ.ศ.๒๕๖๑ และหนังสือสั่งการที่เกี่ยวข้อง พร้อมทั้ง ได้รับความเห็นชอบจากสภาองค์การบริหารส่วนตำบลเมืองลี ตามมติที่ประชุมสภาฯ สมัยวิสามัญ สมัยที่ ๓/๒๕๖๔ ครั้งที่ ๒ ในวันที่ ๒๘ กันยายน พ.ศ.๒๕๖๔ จึงประกาศใช้แผนพัฒนาองค์การบริหารส่วนตำบลเมืองลี (พ.ศ.๒๕๖๖-๒๕๗๐) เพื่อดำเนินการแก้ไขปัญหาให้กับประชาชน และพัฒนาท้องถิ่นในพื้นที่ตำบลเมืองลีต่อไป

ทั้งนี้ ตั้งแต่ วันที่ ๒๘ เดือน กันยายน พ.ศ.๒๕๖๔ เป็นต้นไป

ประกาศ ณ วันที่ ๒๘ เดือน กันยายน พ.ศ.๒๕๖๔

(นายวิชิต บัตริยะ)

นายกองค์การบริหารส่วนตำบลเมืองลี

## คำนำ

การวางแผนเป็นกระบวนการอันสำคัญยิ่งต่อการบริหาร แผนจะเป็นเครื่องชี้ให้เห็นถึงเป้าหมายขององค์กรและยังระบุถึงวิธีที่บรรลุเป้าหมายนั้นด้วย องค์กรการบริหารส่วนตำบลซึ่งเป็นหน่วยงานบริหารราชการส่วนท้องถิ่นที่มีบทบาทสำคัญในการพัฒนาท้องถิ่น เป็นรากฐานสำคัญของการพัฒนาประเทศชาติ สร้างความเจริญให้เกิดแก่ชุมชนในชนบท ทั้งในด้านเศรษฐกิจ สังคม วัฒนธรรมและการเมือง จึงจำเป็นต้องมีแผนและใช้แผนเป็นเครื่องมือในการนำองค์กรไปสู่เป้าหมายตามความต้องการของประชาชนในท้องถิ่น

ดังนั้น องค์กรการบริหารส่วนตำบลเมืองลี จึงได้จัดทำแผนพัฒนาองค์กรการบริหารส่วนตำบลเมืองลี โดยยึดระเบียบกระทรวงมหาดไทยว่าด้วยการจัดทำแผนพัฒนาขององค์กรปกครองส่วนท้องถิ่น พ.ศ.๒๕๔๘ และที่แก้ไขเพิ่มเติมถึง (ฉบับที่ ๓) พ.ศ.๒๕๖๑ ประกอบกับแนวทางการจัดทำแผนพัฒนาท้องถิ่นตามหนังสือกระทรวงมหาดไทย ด่วนที่สุด ที่ มท ๐๐๒๓.๓/ว ๑๐ ลงวันที่ ๔ มกราคม ๒๕๖๔ เรื่อง แนวทางการจัดทำแผนพัฒนาขององค์กรปกครองส่วนท้องถิ่น (พ.ศ.๒๕๖๖-๒๕๗๐) กำหนดให้องค์กรปกครองส่วนท้องถิ่น กรณีองค์กรการบริหารส่วนตำบล ให้จัดทำหรือทบทวนแผนพัฒนาท้องถิ่น (พ.ศ.๒๕๖๖-๒๕๗๐) ให้แล้วเสร็จภายในเดือนตุลาคมก่อนปีงบประมาณถัดไป โดยแผนพัฒนาท้องถิ่นดังกล่าวสามารถนำแผนพัฒนาท้องถิ่นฉบับปัจจุบันมาทบทวนและปรับใช้ในการจัดทำหรือทบทวนแผนพัฒนาท้องถิ่น (พ.ศ.๒๕๖๖-๒๕๗๐) ทั้งนี้แผนพัฒนาท้องถิ่นดังกล่าวจะต้องใช้เป็นกรอบในการจัดทำงบประมาณรายจ่ายประจำปี งบประมาณรายจ่ายเพิ่มเติมและงบประมาณจากเงินสะสมในส่วนที่เกี่ยวข้อง อีกทั้งยังต้องมีความสอดคล้องและเชื่อมโยงกับแผนพัฒนาชุมชน/หมู่บ้าน แผนพัฒนาระดับอำเภอ แผนพัฒนาจังหวัด แผนพัฒนาภูมิภาคจังหวัด ซึ่งส่งผลให้เกิดสามารถบูรณาการแผนงาน/โครงการ/กิจกรรมและงบประมาณในพื้นที่ได้อย่างมีประสิทธิภาพ และมียุทธศาสตร์ที่สอดคล้องกับแผนพัฒนาเศรษฐกิจและสังคมแห่งชาติ ฉบับที่ ๑๓ (พ.ศ.๒๕๖๖-๒๕๗๐) ยุทธศาสตร์ชาติ ๒๐ ปี พ.ศ.๒๕๖๑-๒๕๘๐ และนโยบายรัฐบาล นั้น

การจัดทำแผนพัฒนาองค์กรการบริหารส่วนตำบลเมืองลี ในครั้งนี้หวังเป็นอย่างยิ่งว่าจะช่วยทำให้ องค์กรการบริหารส่วนตำบลเมืองลีสามารถดำเนินการพัฒนาท้องถิ่นให้บรรลุวัตถุประสงค์และเป้าหมายที่วางไว้ อย่างมีประสิทธิภาพและเกิดประสิทธิผล ประหยัดทั้งเวลา งบประมาณ เพื่อก่อให้เกิดประโยชน์สูงสุดต่อประชาชน โดยส่วนรวม และในโอกาสนี้ขอขอบคุณประชาคมระดับหมู่บ้าน ประชาคมระดับตำบล คณะกรรมการพัฒนา องค์กรการบริหารส่วนตำบล คณะกรรมการสนับสนุนการจัดทำแผนพัฒนาองค์กรการบริหารส่วนตำบล และผู้ที่เกี่ยวข้องทุกท่าน ที่สนับสนุนการจัดทำแผนพัฒนาองค์กรการบริหารส่วนตำบลเมืองลีจนสำเร็จลุล่วงไปด้วยดี

องค์กรการบริหารส่วนตำบลเมืองลี

๒๘ กันยายน ๒๕๖๔

# สารบัญ

		หน้า
คำนำ		
ส่วนที่ ๑	สภาพทั่วไปและข้อมูลพื้นฐาน	๑-๒๕
ส่วนที่ ๒	ยุทธศาสตร์การพัฒนาระบบโครงสร้างส่วนท้องถิ่น	๒๖-๕๔
ส่วนที่ ๓	การนำแผนพัฒนาท้องถิ่นไปสู่การปฏิบัติ	๕๕-๑๗๕
ส่วนที่ ๔	การติดตามและประเมินผล	๑๗๖-๑๘๙
ภาคผนวก		

## ส่วนที่ ๑

### สภาพทั่วไปและข้อมูลพื้นฐาน

#### ๑.ด้านกายภาพ

องค์การบริหารส่วนตำบลเมืองลี ได้รับการยกฐานะจากสภาตำบลเป็นองค์การบริหารส่วนตำบล เมื่อวันที่ ๑๔ เดือน ธันวาคม พ.ศ. ๒๕๔๒ ตามประกาศกระทรวงมหาดไทย

#### ๑.๑.ที่ตั้งของตำบลเมืองลี

ตำบลเมืองลี เป็นตำบลหนึ่งในอำเภอนาหมื่น ตั้งอยู่ทางทิศตะวันตกเฉียงใต้ของจังหวัดน่าน สำนักงานองค์การบริหารส่วนตำบลเมืองลี ตั้งอยู่ที่ ๖๖ หมู่ที่ ๒ บ้านป่าซาง ตำบลเมืองลี อำเภอเมืองน่าน ห่างจากตัวอำเภอ ประมาณ ๒๕ กิโลเมตร และอยู่ห่างจากจังหวัดน่าน ระยะทางประมาณ ๑๐๕ กิโลเมตร

#### อาณาเขตติดต่อ

- ทิศเหนือ	ติดต่อกับตำบลสันทะ	อำเภอนาน้อย	จังหวัดน่าน
- ทิศใต้	ติดต่อกับตำบลปิงหลวง	อำเภอเมืองน่าน	จังหวัดน่าน
- ทิศตะวันออก	ติดต่อกับตำบลนาทะนุง	อำเภอเมืองน่าน	จังหวัดน่าน
- ทิศตะวันตก	ติดต่อกับตำบลบ้านเวียง	อำเภอร่องขวาง	จังหวัดแพร่

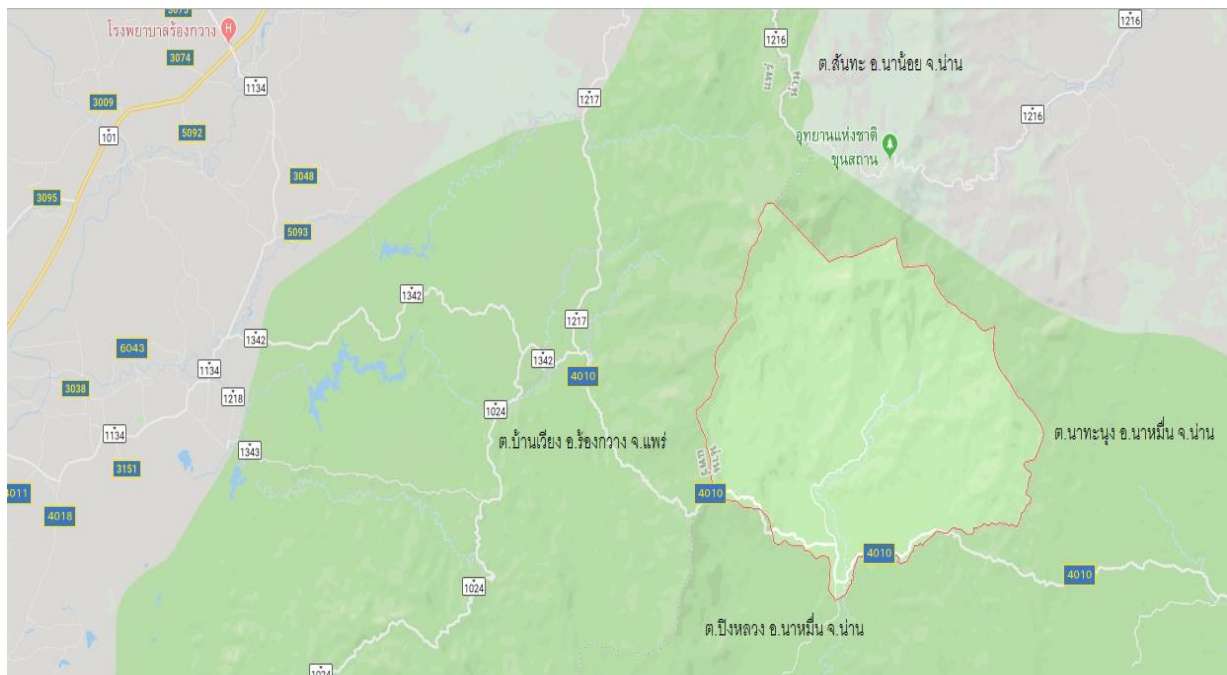

#### ๑.๒.ลักษณะภูมิประเทศ

สภาพพื้นที่ ของตำบลเมืองลี ส่วนใหญ่เป็นภูเขาสลับซับซ้อน คิดเป็นร้อยละ ๙๕.๙๕ จะมีที่ราบเฉพาะบริเวณที่อยู่อาศัย และพื้นที่เกษตรกรรมบางส่วน พื้นที่ส่วนใหญ่เป็นลักษณะสูงชัน (Steep Land) ซึ่งไม่เหมาะกับการเกษตรกรรม ส่วนที่เหลือเป็นพื้นที่ลาด (Slop Land) ซึ่งมีประมาณ ๓ % ของพื้นที่ทั้งหมด

### ๑.๓. ลักษณะภูมิอากาศ

ลักษณะภูมิอากาศของพื้นที่ตำบลเมืองลี อำเภอนาหมื่น จังหวัดน่าน มีความแตกต่างกันของฤดูกาล โดยอากาศจะร้อนอบอ้าวในฤดูร้อน และหนาวเย็นในฤดูหนาว โดยได้รับอิทธิพลจากลมมรสุมตะวันตกเฉียงใต้พัดพาเอาความชุ่มชื้นมาสู่ภูมิภาค ทำให้มีผลตกชุก ในเดือนพฤษภาคมถึงเดือนกันยายน ซึ่งเป็นช่วงฤดูฝน และจะได้รับอิทธิพลจากลมมรสุมตะวันออกเฉียงเหนือ พัดพาเอาความหนาวเย็นสู่ภูมิภาค ในเดือนตุลาคมถึงกุมภาพันธ์ และในช่วงเดือนมีนาคมถึงเมษายน จะได้รับอิทธิพลจากลมมรสุมตะวันออกเฉียงใต้ ทำให้มีสภาพอากาศร้อน

นอกจากนี้พื้นที่ตำบลเมืองลี ยังมีสภาพภูมิประเทศโดยรอบ เป็นหุบเขาและภูเขาสูงชันมาก ทิวเขาวางตัวในแนวเหนือใต้ ทำให้บริเวณยอดเขา สามารถรับความกดอากาศสูงที่แผ่มาจากประเทศจีน ในฤดูหนาว ได้อย่างทั่วถึงและเต็มที่ ขณะเดียวกันที่ทิวเขาวางตัวเหนือใต้ ทำให้เสมือนกำแพงปิดกั้นลมมรสุมทางทิศตะวันออก รวมทั้งยังมีระดับความสูงเฉลี่ยบนยอดเขา กับความสูงเฉลี่ยที่ผิวแตกต่างกันมาก และยังมีระดับความสูงเหนือระดับน้ำทะเล จากปัจจัยทั้งหลายเหล่านี้ ในตอนกลางวัน ถูกอิทธิพลของแสงแดดเผา ทำให้อุณหภูมิร้อนมาก และในตอนกลางคืนจะได้รับอิทธิพลของลมภูเขา พัดลงสู่หุบเขา ทำให้อากาศเย็นในตอนกลางคืน

### ๑.๔. ลักษณะของดิน

#### ทรัพยากรดิน

ลักษณะดินส่วนใหญ่เป็นแบบดินภูเขาตามสภาพของพื้นที่ที่เป็นภูเขาสูง ดินต้นมีความอุดมสมบูรณ์ต่ำ เนื่องมาจากการกัดกร่อนหรือมีหญ้าคาหรือวัชพืชอื่น ๆ ขึ้นปกคลุมหนาแน่น มักมีการชะล้างพังทลายของหน้าดิน ไม่เหมาะสมต่อการทำเกษตรเท่าที่ควร

### ๑.๕. ลักษณะของแหล่งน้ำ

#### แหล่งน้ำตำบลเมืองลี

- แม่น้ำสายหลัก ๓ สาย คือ ๑.แม่น้ำลี ๒.แม่น้ำอุ้น ๓.แม่น้ำแขวง
- แหล่งน้ำที่สร้างขึ้น ฝ่าย ๓๕ แห่ง

### ๑.๖. ลักษณะของไม้และป่าไม้

#### ทรัพยากรป่า

ตำบลเมืองลี มีพื้นที่ส่วนใหญ่เป็นภูเขาสูง มีป่าไม้ปกคลุม ซึ่งเป็นแหล่งกำเนิดของน้ำตก หลายแห่ง ดังนี้

- |                     |       |        |     |
|---------------------|-------|--------|-----|
| - พื้นที่ป่าทั้งหมด | จำนวน | ๓๒,๖๗๖ | ไร่ |
| - พื้นที่อยู่อาศัย  | จำนวน | ๕๕๐    | ไร่ |
| - พื้นที่ทำการเกษตร | จำนวน | ๑๒,๗๗๔ | ไร่ |

### ๑.๗. เนื้อที่โดยประมาณ

ตำบลเมืองลี มีเนื้อที่โดยประมาณ ๗๕ ตารางกิโลเมตร หรือประมาณ ๔๖,๕๐๐ ไร่

## ๒.ด้านการเมือง/การปกครอง

### ๒.๑.เขตการปกครอง (เต็มพื้นที่) จำนวน ๗ หมู่บ้าน ดังนี้

- หมู่ที่ ๑ บ้านน้ำอูน
- หมู่ที่ ๒ บ้านป่าซาง
- หมู่ที่ ๓ บ้านนาหมอ
- หมู่ที่ ๔ บ้านนาคา
- หมู่ที่ ๕ บ้านวังน้ำเย็น
- หมู่ที่ ๖ บ้านน้ำแขวง
- หมู่ที่ ๗ บ้านนาม่วง

### ๒.๒.การเลือกตั้ง

ตามคำสั่ง คสช.ที่ ๑/๒๕๕๗ มีการเลือกตั้งผู้บริหารท้องถิ่นและสมาชิกสภาท้องถิ่น โดยมีรายชื่อดังต่อไปนี้  
คณะผู้บริหารท้องถิ่น

- |                       |  |
|-----------------------|--|
| ๑.นายวิจิต บัตรียะ    | ตำแหน่งนายกองค์การบริหารส่วนตำบลเมืองลี          |
| ๒.นายมนัส ถาธิ        | ตำแหน่งรองนายกองค์การบริหารส่วนตำบลเมืองลี       |
| ๓.นายสมศักดิ์ ศรีแก้ว | ตำแหน่งรองนายกองค์การบริหารส่วนตำบลเมืองลี       |
| ๔.นายวิภูชาญ ชันคำ    | ตำแหน่งเลขานุการนายกองค์การบริหารส่วนตำบลเมืองลี |

#### สมาชิกสภาท้องถิ่น

- |                            |   |
|----------------------------|---|
| นายธวัชชัย แก้วธรรม        | ตำแหน่ง ประธานสภาองค์การบริหารส่วนตำบลเมืองลี     |
| นางวาสนา จันอูน            | ตำแหน่ง รองประธานสภาองค์การบริหารส่วนตำบลเมืองลี  |
| นางภิญญาดา ธิป่าหนาด       | ตำแหน่ง สมาชิกสภาองค์การบริหารส่วนตำบลเมืองลี ม.๒ |
| นายเทียบ ธนภักคพลชัย       | ตำแหน่ง สมาชิกสภาองค์การบริหารส่วนตำบลเมืองลี ม.๓ |
| นายชลิต อินทร์ขวาง         | ตำแหน่ง สมาชิกสภาองค์การบริหารส่วนตำบลเมืองลี ม.๓ |
| นายจารินทร์ ใจหลวงคำ       | ตำแหน่ง สมาชิกสภาองค์การบริหารส่วนตำบลเมืองลี ม.๔ |
| นายประยูร ใจเปี้ย          | ตำแหน่ง สมาชิกสภาองค์การบริหารส่วนตำบลเมืองลี ม.๕ |
| นายบุรพา มาละโส            | ตำแหน่ง สมาชิกสภาองค์การบริหารส่วนตำบลเมืองลี ม.๕ |
| นายจำเนียร มาอิน           | ตำแหน่ง สมาชิกสภาองค์การบริหารส่วนตำบลเมืองลี ม.๖ |
| นายศิริโชค นวลแขวง         | ตำแหน่ง สมาชิกสภาองค์การบริหารส่วนตำบลเมืองลี ม.๖ |
| นายเจียมศักดิ์ ปัญญาเปี้ยว | ตำแหน่ง สมาชิกสภาองค์การบริหารส่วนตำบลเมืองลี ม.๗ |

ตำแหน่งที่ได้รับแต่งตั้งโดยระเบียบ/กฎหมาย

- |                   |  |
|-------------------|--|
| นายวีระ เชื้ออนคำ | ตำแหน่ง เลขานุการสภาองค์การบริหารส่วนตำบลเมืองลี |
|-------------------|--|

### ๓.ประชากร

#### ๓.๑.ข้อมูลเกี่ยวกับจำนวนประชากร ข้อมูลเปรียบเทียบย้อนหลัง ๕ ปี (พ.ศ.๒๕๖๐-พ.ศ.๒๕๖๔)

(ข้อมูลตามระบบสถิติทางการทะเบียน สำนักบริหารงานทะเบียน กรมการปกครอง) ธันวาคม พ.ศ.๒๕๖๐  
 ในความรับผิดชอบขององค์การบริหารส่วนตำบลเมืองลี มีจำนวน ๗ หมู่บ้าน ๕๓๔ ครัวเรือน

หมู่ที่	ชื่อหมู่บ้าน	จำนวนครัวเรือน	ประชากรชาย	ประชากรหญิง	ประชากรทั้งหมด
๑	บ้านน้ำอูน	๙๘	๑๙๕	๑๖๗	๓๖๒
๒	บ้านป่าซาง	๖๖	๑๑๒	๑๑๐	๒๒๒
๓	บ้านนาหมอ	๙๓	๑๘๗	๑๙๘	๓๘๕
๔	บ้านนาคา	๑๐๖	๑๙๔	๑๗๕	๓๖๙
๕	บ้านวังน้ำเย็น	๔๔	๘๓	๘๓	๑๖๖
๖	บ้านน้ำแขวง	๘๖	๑๗๗	๑๗๑	๓๔๘
๗	บ้านนาม่วง	๔๑	๗๗	๖๔	๑๔๑
	รวม	๕๓๔	๑,๐๒๕	๙๖๘	๑,๙๙๓

(ข้อมูลตามระบบสถิติทางการทะเบียน สำนักบริหารงานทะเบียน กรมการปกครอง) ธันวาคม พ.ศ.๒๕๖๑  
 ในความรับผิดชอบขององค์การบริหารส่วนตำบลเมืองลี มีจำนวน ๗ หมู่บ้าน ๕๑๔ ครัวเรือน

หมู่ที่	ชื่อหมู่บ้าน	จำนวนครัวเรือน	ประชากรชาย	ประชากรหญิง	ประชากรทั้งหมด
๑	บ้านน้ำอูน	๙๑	๑๙๘	๑๖๘	๓๖๖
๒	บ้านป่าซาง	๕๒	๑๑๐	๑๑๐	๒๒๐
๓	บ้านนาหมอ	๙๘	๑๘๕	๒๐๐	๓๘๕
๔	บ้านนาคา	๑๐๔	๑๙๙	๑๘๐	๓๗๙
๕	บ้านวังน้ำเย็น	๔๐	๗๘	๘๑	๑๕๙
๖	บ้านน้ำแขวง	๘๘	๑๗๔	๑๗๔	๓๔๘
๗	บ้านนาม่วง	๔๑	๗๙	๖๕	๑๔๔
	รวม	๕๑๔	๑,๐๒๓	๙๗๘	๒,๐๐๑

(ข้อมูลตามระบบสถิติทางการทะเบียน สำนักบริหารงานทะเบียน กรมการปกครอง) ธันวาคม พ.ศ.๒๕๖๒  
 ในความรับผิดชอบขององค์การบริหารส่วนตำบลเมืองลี มีจำนวน ๗ หมู่บ้าน ๕๕๐ ครัวเรือน

หมู่ที่	ชื่อหมู่บ้าน	จำนวนครัวเรือน	ประชากรชาย	ประชากรหญิง	ประชากรทั้งหมด
๑	บ้านน้ำอูน	๑๐๐	๒๐๑	๑๗๓	๓๗๔
๒	บ้านป่าซาง	๖๖	๑๐๖	๑๐๙	๒๑๕
๓	บ้านนาหมอ	๙๘	๑๘๐	๑๙๖	๓๗๖
๔	บ้านนาคา	๑๑๐	๑๙๖	๑๘๑	๓๗๗
๕	บ้านวังน้ำเย็น	๔๖	๗๗	๘๒	๑๕๙
๖	บ้านน้ำแขวง	๘๘	๑๗๙	๑๗๘	๓๕๗
๗	บ้านนาม่วง	๔๒	๗๗	๖๕	๑๔๒
	รวม	๕๕๐	๑,๐๑๖	๙๘๔	๒,๐๐๐



(ข้อมูลตามระบบสถิติทางการทะเบียน สำนักบริหารงานทะเบียน กรมการปกครอง) ธันวาคม พ.ศ.๒๕๖๓  
 ในความรับผิดชอบขององค์การบริหารส่วนตำบลเมืองลี มีจำนวน ๗ หมู่บ้าน ๕๕๕ ครัวเรือน

หมู่ที่	ชื่อหมู่บ้าน	จำนวนครัวเรือน	ประชากรชาย	ประชากรหญิง	ประชากรทั้งหมด
๑	บ้านน้ำอูน	๑๐๓	๑๙๗	๑๖๘	๓๖๕
๒	บ้านป่าซาง	๖๖	๑๐๗	๑๐๘	๒๑๕
๓	บ้านนาหมอ	๙๘	๑๗๖	๑๙๗	๓๗๓
๔	บ้านนาคา	๑๑๑	๑๙๕	๑๘๐	๓๗๕
๕	บ้านวังน้ำเย็น	๔๖	๗๔	๘๑	๑๕๕
๖	บ้านน้ำแขวง	๘๘	๑๗๔	๑๖๗	๓๔๑
๗	บ้านนาม่วง	๔๓	๗๖	๖๕	๑๔๑
	<b>รวม</b>	<b>๕๕๕</b>	<b>๙๙๙</b>	<b>๙๖๖</b>	<b>๑,๙๖๕</b>

(ข้อมูลตามระบบสถิติทางการทะเบียน สำนักบริหารงานทะเบียน กรมการปกครอง) พฤษภาคม พ.ศ.๒๕๖๔  
 ในความรับผิดชอบขององค์การบริหารส่วนตำบลเมืองลี มีจำนวน ๗ หมู่บ้าน ๕๕๗ ครัวเรือน

หมู่ที่	ชื่อหมู่บ้าน	จำนวนครัวเรือน	ประชากรชาย	ประชากรหญิง	ประชากรทั้งหมด
๑	บ้านน้ำอูน	๑๐๓	๑๙๕	๑๖๗	๓๖๒
๒	บ้านป่าซาง	๖๖	๑๐๕	๑๐๖	๒๑๑
๓	บ้านนาหมอ	๙๙	๑๗๗	๑๙๗	๓๗๔
๔	บ้านนาคา	๑๑๑	๑๙๗	๑๘๒	๓๗๙
๕	บ้านวังน้ำเย็น	๔๖	๗๔	๘๑	๑๕๕
๖	บ้านน้ำแขวง	๘๙	๑๗๐	๑๖๖	๓๓๖
๗	บ้านนาม่วง	๔๓	๗๔	๖๔	๑๓๘
	<b>รวม</b>	<b>๕๕๗</b>	<b>๙๙๒</b>	<b>๙๖๓</b>	<b>๑,๙๕๕</b>

### ๓.๒. ช่วงอายุและจำนวนประชากร ข้อมูลเปรียบเทียบย้อนหลัง ๕ ปี (พ.ศ.๒๕๖๐-พ.ศ.๒๕๖๔)

(ข้อมูลตามระบบสถิติทางการทะเบียน สำนักบริหารงานทะเบียน กรมการปกครอง) ธันวาคม พ.ศ.๒๕๖๐

ลักษณะข้อมูล	ชาย	หญิง	รวม
<b>แยกตามเพศ</b>	๑,๐๒๕	๙๖๘	๑,๙๙๓
<b>แยกตามลักษณะสถานะของบุคคล</b>			
-ผู้มีสัญชาติไทย และมีชื่ออยู่ในทะเบียนบ้าน	๑,๐๒๕	๙๖๘	๑,๙๙๓
-ผู้ที่ไม่ได้สัญชาติไทย และมีชื่ออยู่ในทะเบียนบ้าน	๐	๐	๐
-ผู้ที่มีชื่ออยู่ในทะเบียนบ้านกลาง (ทะเบียนซึ่งผู้อำนวยการทะเบียนกลางกำหนดให้จัดทำขึ้นสำหรับ ลงรายการบุคคลที่ไม่อาจมีชื่อในทะเบียนบ้าน)	๐	๐	๐
-ผู้ที่อยู่ระหว่างการย้าย (ผู้ที่ย้ายออกแต่ยังไม่ได้ย้ายเข้า)	๐	๐	๐

แยกตามช่วงอายุ (ปี) (เฉพาะผู้มีสัญชาติไทยและมีชื่ออยู่ในทะเบียนบ้าน)

อายุ	ชาย	หญิง	รวม	อายุ	ชาย	หญิง	รวม
น้อยกว่า๑ปี	๕	๕	๑๐	๑ ปี	๔	๗	๑๑
๒ ปี	๑๑	๗	๑๘	๓ ปี	๑๔	๑๓	๒๗
๔ ปี	๖	๘	๑๔	๕ ปี	๗	๙	๑๖
๖ ปี	๘	๖	๑๔	๗ ปี	๗	๗	๑๔
๘ ปี	๑๔	๖	๒๐	๙ ปี	๗	๘	๑๕
๑๐ ปี	๑๔	๘	๒๒	๑๑ ปี	๗	๙	๑๖
๑๒ ปี	๑๕	๑๑	๒๖	๑๓ ปี	๑๔	๑๒	๒๖
๑๔ ปี	๑๑	๑๔	๒๕	๑๕ ปี	๑๙	๘	๑๔
๑๖ ปี	๑๒	๑๓	๒๕	๑๗ ปี	๑๔	๗	๒๑
๑๘ ปี	๑๖	๑๕	๓๑	๑๙ ปี	๑๖	๑๙	๓๕
๒๐ ปี	๑๔	๑๐	๒๔	๒๑ ปี	๑๕	๑๐	๒๕
๒๒ ปี	๑๕	๒๓	๓๘	๒๓ ปี	๑๕	๑๗	๓๒
๒๔ ปี	๑๕	๑๕	๓๐	๒๕ ปี	๑๔	๑๓	๒๗
๒๖ ปี	๑๑	๑๑	๒๒	๒๗ ปี	๒๓	๑๕	๓๘
๒๘ ปี	๑๐	๑๑	๒๑	๒๙ ปี	๑๕	๔	๑๙
๓๐ ปี	๖	๘	๑๔	๓๑ ปี	๑๓	๑๕	๒๘
๓๒ ปี	๑๑	๑๒	๒๓	๓๓ ปี	๑๖	๑๔	๓๐
๓๔ ปี	๑๖	๑๖	๓๒	๓๕ ปี	๑๓	๑๐	๒๓
๓๖ ปี	๑๓	๑๑	๒๔	๓๗ ปี	๒๓	๑๕	๓๘
๓๘ ปี	๒๙	๑๓	๔๒	๓๙ ปี	๒๓	๒๒	๔๕
๔๐ ปี	๑๔	๑๑	๒๕	๔๑ ปี	๑๕	๑๗	๓๒
๔๒ ปี	๒๓	๑๘	๔๑	๔๓ ปี	๒๐	๒๘	๔๘
๔๔ ปี	๑๙	๒๓	๔๒	๔๕ ปี	๒๑	๑๕	๓๖
๔๖ ปี	๒๐	๑๕	๓๕	๔๗ ปี	๑๘	๑๗	๓๕
๔๘ ปี	๑๖	๑๕	๓๑	๔๙ ปี	๑๔	๑๗	๓๑
๕๐ ปี	๑๒	๑๙	๓๑	๕๑ ปี	๒๒	๑๙	๔๑
๕๒ ปี	๑๕	๑๒	๒๗	๕๓ ปี	๑๘	๑๐	๒๘
๕๔ ปี	๑๑	๙	๒๐	๕๕ ปี	๑๓	๒๖	๓๙
๕๖ ปี	๑๒	๑๔	๒๖	๕๗ ปี	๑๓	๒๒	๓๕
๕๘ ปี	๑๓	๑๓	๒๖	๕๙ ปี	๑๙	๑๘	๓๗
๖๐ ปี	๙	๙	๑๘	๖๑ ปี	๑๕	๗	๒๒
๖๒ ปี	๑๗	๑๘	๓๕	๖๓ ปี	๑๔	๑๒	๒๖
๖๔ ปี	๘	๑๕	๒๓	๖๕ ปี	๑๑	๑๐	๒๑
๖๖ ปี	๑๑	๕	๑๖	๖๗ ปี	๗	๙	๑๖
๖๘ ปี	๑๔	๗	๒๑	๖๙ ปี	๓	๖	๙
๗๐ ปี	๑๓	๖	๑๙	๗๑ ปี	๕	๒	๗
๗๒ ปี	๔	๔	๘	๗๓ ปี	๒	๕	๗
๗๔ ปี	๑	๘	๙	๗๕ ปี	๕	๕	๑๐

อายุ	ชาย	หญิง	รวม	อายุ	ชาย	หญิง	รวม
๗๖ ปี	๕	๓	๘	๗๗ ปี	๖	๗	๑๓
๗๘ ปี	๔	๖	๑๐	๗๙ ปี	๔	๘	๑๒
๘๐ ปี	๑	๐	๑	๘๑ ปี	๑	๒	๓
๘๒ ปี	๑	๓	๔	๘๓ ปี	๓	๓	๖
๘๔ ปี	๒	๓	๕	๘๕ ปี	๑	๑	๒
๘๖ ปี	๓	๒	๕	๘๗ ปี	๑	๔	๕
๘๘ ปี	๑	๓	๔	๘๙ ปี	๔	๐	๔
๙๐ ปี	๐	๐	๐	๙๑ ปี	๐	๐	๐
๙๒ ปี	๐	๐	๐	๙๓ ปี	๐	๐	๐
๙๔ ปี	๐	๐	๐	๙๕ ปี	๐	๐	๐
๙๖ ปี	๐	๐	๐	๙๗ ปี	๐	๐	๐
๙๘ ปี	๐	๐	๐	๙๙ ปี	๐	๐	๐
๑๐๐ ปี	๐	๐	๐	มากกว่า ๑๐๐ ปี	๐	๐	๐

(ข้อมูลตามระบบสถิติทางการทะเบียน สำนักบริหารงานทะเบียน กรมการปกครอง) ธันวาคม พ.ศ.๒๕๖๑

ลักษณะข้อมูล	ชาย	หญิง	รวม
แยกตามเพศ	๑,๐๒๓	๙๗๘	๒,๐๐๑
แยกตามลักษณะสถานะของบุคคล			
-ผู้มีสัญชาติไทย และมีชื่ออยู่ในทะเบียนบ้าน	๑,๐๒๓	๙๗๘	๒,๐๐๑
-ผู้ที่ไม่ได้สัญชาติไทย และมีชื่ออยู่ในทะเบียนบ้าน	๐	๐	๐
-ผู้ที่มีชื่ออยู่ในทะเบียนบ้านกลาง (ทะเบียนซึ่งผู้อำนวยการทะเบียนกลางกำหนดให้จัดทำขึ้นสำหรับ ลงรายการบุคคลที่ไม่อาจมีชื่อในทะเบียนบ้าน)	๐	๐	๐
-ผู้ที่อยู่ระหว่างการย้าย (ผู้ที่ย้ายออกแต่ยังไม่ได้ย้ายเข้า)	๐	๐	๐

แยกตามช่วงอายุ (ปี) (เฉพาะผู้มีสัญชาติไทยและมีชื่ออยู่ในทะเบียนบ้าน)

อายุ	ชาย	หญิง	รวม	อายุ	ชาย	หญิง	รวม
น้อยกว่า๑ปี	๘	๖	๑๔	๑ ปี	๕	๗	๑๒
๒ ปี	๓	๘	๑๑	๓ ปี	๑๑	๘	๑๙
๔ ปี	๑๔	๑๔	๒๘	๕ ปี	๖	๙	๑๕
๖ ปี	๘	๙	๑๗	๗ ปี	๘	๖	๑๔
๘ ปี	๗	๙	๑๖	๙ ปี	๑๔	๖	๒๐
๑๐ ปี	๗	๙	๑๖	๑๑ ปี	๑๓	๘	๒๑
๑๒ ปี	๗	๙	๑๖	๑๓ ปี	๑๕	๑๑	๒๖
๑๔ ปี	๑๒	๑๒	๒๔	๑๕ ปี	๑๑	๑๔	๒๕
๑๖ ปี	๑๐	๘	๑๘	๑๗ ปี	๑๒	๑๔	๒๖
๑๘ ปี	๑๔	๗	๒๑	๑๙ ปี	๑๗	๑๔	๓๑
๒๐ ปี	๑๖	๑๙	๓๕	๒๑ ปี	๘	๑๑	๑๙

อายุ	ชาย	หญิง	รวม	อายุ	ชาย	หญิง	รวม
๒๒ ปี	๑๗	๙	๒๖	๒๓ ปี	๑๔	๒๒	๓๖
๒๔ ปี	๑๔	๑๗	๓๑	๒๕ ปี	๑๕	๑๔	๒๙
๒๖ ปี	๑๕	๑๓	๒๘	๒๗ ปี	๑๑	๑๑	๒๒
๒๘ ปี	๒๒	๑๕	๓๗	๒๙ ปี	๑๐	๑๑	๒๑
๓๐ ปี	๑๕	๓	๑๘	๓๑ ปี	๖	๗	๑๓
๓๒ ปี	๑๐	๑๔	๒๔	๓๓ ปี	๑๒	๑๒	๒๔
๓๔ ปี	๑๖	๑๓	๒๙	๓๕ ปี	๑๖	๑๖	๓๒
๓๖ ปี	๑๔	๑๐	๒๔	๓๗ ปี	๑๕	๑๒	๒๗
๓๘ ปี	๒๔	๑๕	๓๙	๓๙ ปี	๒๙	๑๓	๔๒
๔๐ ปี	๒๕	๒๓	๔๘	๔๑ ปี	๑๔	๑๑	๒๕
๔๒ ปี	๑๔	๑๘	๓๒	๔๓ ปี	๒๓	๑๘	๔๑
๔๔ ปี	๒๑	๒๗	๔๘	๔๕ ปี	๑๙	๒๓	๔๒
๔๖ ปี	๒๒	๑๕	๓๗	๔๗ ปี	๒๐	๑๖	๓๖
๔๘ ปี	๑๘	๑๗	๓๕	๔๙ ปี	๑๖	๑๕	๓๑
๕๐ ปี	๑๖	๑๗	๓๓	๕๑ ปี	๑๒	๑๙	๓๑
๕๒ ปี	๒๑	๑๘	๓๙	๕๓ ปี	๑๕	๑๓	๒๘
๕๔ ปี	๑๘	๑๒	๓๐	๕๕ ปี	๑๑	๘	๑๙
๕๖ ปี	๑๓	๒๖	๓๙	๕๗ ปี	๑๒	๑๔	๒๖
๕๘ ปี	๑๓	๒๒	๓๕	๕๙ ปี	๑๔	๑๓	๒๗
๖๐ ปี	๑๙	๑๙	๓๘	๖๑ ปี	๙	๙	๑๘
๖๒ ปี	๑๕	๗	๒๒	๖๓ ปี	๑๘	๑๘	๓๖
๖๔ ปี	๑๔	๑๒	๒๖	๖๕ ปี	๘	๑๕	๒๓
๖๖ ปี	๑๑	๑๐	๒๑	๖๗ ปี	๑๑	๕	๑๖
๖๘ ปี	๗	๘	๑๕	๖๙ ปี	๑๔	๗	๒๑
๗๐ ปี	๒	๖	๘	๗๑ ปี	๑๑	๖	๑๗
๗๒ ปี	๕	๒	๗	๗๓ ปี	๔	๔	๘
๗๔ ปี	๒	๕	๗	๗๕ ปี	๑	๘	๙
๗๖ ปี	๕	๕	๑๐	๗๗ ปี	๔	๓	๗
๗๘ ปี	๖	๗	๑๓	๗๙ ปี	๓	๕	๘
๘๐ ปี	๔	๘	๑๒	๘๑ ปี	๑	๐	๑
๘๒ ปี	๑	๒	๓	๘๓ ปี	๑	๓	๔
๘๔ ปี	๒	๓	๕	๘๕ ปี	๒	๒	๔
๘๖ ปี	๐	๑	๑	๘๗ ปี	๑	๒	๓
๘๘ ปี	๑	๓	๔	๘๙ ปี	๐	๓	๓
๙๐ ปี	๓	๐	๓	๙๑ ปี	๐	๐	๐
๙๒ ปี	๐	๐	๐	๙๓ ปี	๐	๐	๐
๙๔ ปี	๐	๐	๐	๙๕ ปี	๐	๐	๐
๙๖ ปี	๐	๐	๐	๙๗ ปี	๐	๐	๐
๙๘ ปี	๐	๐	๐	๙๙ ปี	๐	๐	๐

อายุ	ชาย	หญิง	รวม	อายุ	ชาย	หญิง	รวม
๑๐๐ ปี	๐	๐	๐	มากกว่า ๑๐๐ ปี	๐	๐	๐

(ข้อมูลตามระบบสถิติทางการทะเบียน สำนักบริหารงานทะเบียน กรมการปกครอง) ธันวาคม พ.ศ.๒๕๖๒

ลักษณะข้อมูล	ชาย	หญิง	รวม
แยกตามเพศ	๑,๐๑๖	๙๘๔	๒,๐๐๐
แยกตามลักษณะสถานะของบุคคล			
-ผู้มีสัญชาติไทย และมีชื่ออยู่ในทะเบียนบ้าน	๑,๐๑๖	๙๘๔	๒,๐๐๐
-ผู้ที่ไม่ได้สัญชาติไทย และมีชื่ออยู่ในทะเบียนบ้าน	๐	๐	๐
-ผู้ที่มีชื่ออยู่ในทะเบียนบ้านกลาง (ทะเบียนซึ่งผู้อำนวยการทะเบียนกลางกำหนดให้จัดทำขึ้นสำหรับ ลงรายการบุคคลที่ไม่อาจมีชื่อในทะเบียนบ้าน)	๐	๐	๐
-ผู้ที่อยู่ระหว่างการย้าย (ผู้ที่ย้ายออกแต่ยังไม่ได้ย้ายเข้า)	๐	๐	๐

แยกตามช่วงอายุ (ปี) (เฉพาะผู้มีสัญชาติไทยและมีชื่ออยู่ในทะเบียนบ้าน)

อายุ	ชาย	หญิง	รวม	อายุ	ชาย	หญิง	รวม
น้อยกว่า๑ปี	๙	๙	๑๘	๑ ปี	๙	๖	๑๕
๒ ปี	๖	๘	๑๔	๓ ปี	๒	๙	๑๑
๔ ปี	๑๐	๘	๑๘	๕ ปี	๑๓	๑๔	๒๗
๖ ปี	๖	๙	๑๕	๗ ปี	๘	๙	๑๗
๘ ปี	๘	๕	๑๓	๙ ปี	๗	๘	๑๕
๑๐ ปี	๑๔	๖	๒๐	๑๑ ปี	๗	๘	๑๕
๑๒ ปี	๑๒	๘	๒๐	๑๓ ปี	๗	๙	๑๖
๑๔ ปี	๑๕	๑๑	๒๖	๑๕ ปี	๑๒	๑๒	๒๔
๑๖ ปี	๑๐	๑๔	๒๔	๑๗ ปี	๙	๘	๑๗
๑๘ ปี	๑๒	๑๖	๒๘	๑๙ ปี	๑๓	๗	๒๐
๒๐ ปี	๑๗	๑๔	๓๑	๒๑ ปี	๑๓	๑๙	๓๒
๒๒ ปี	๘	๑๒	๒๐	๒๓ ปี	๑๘	๑๐	๒๘
๒๔ ปี	๑๕	๒๒	๓๗	๒๕ ปี	๑๓	๑๖	๒๙
๒๖ ปี	๑๖	๑๔	๓๐	๒๗ ปี	๑๕	๑๓	๒๘
๒๘ ปี	๑๑	๑๑	๒๒	๒๙ ปี	๒๔	๑๕	๓๙
๓๐ ปี	๑๐	๑๑	๒๑	๓๑ ปี	๑๔	๓	๑๗
๓๒ ปี	๘	๗	๑๕	๓๓ ปี	๑๐	๑๓	๒๓
๓๔ ปี	๑๒	๑๑	๒๓	๓๕ ปี	๑๕	๑๒	๒๗
๓๖ ปี	๑๖	๑๗	๓๓	๓๗ ปี	๑๕	๑๑	๒๖
๓๘ ปี	๑๕	๑๒	๒๗	๓๙ ปี	๒๒	๑๔	๓๖
๔๐ ปี	๒๙	๑๓	๔๒	๔๑ ปี	๒๓	๒๓	๔๖
๔๒ ปี	๑๑	๑๑	๒๒	๔๓ ปี	๑๕	๑๘	๓๓
๔๔ ปี	๒๓	๑๘	๔๑	๔๕ ปี	๒๒	๒๗	๔๙
๔๖ ปี	๑๙	๒๓	๔๒	๔๗ ปี	๒๒	๑๖	๓๘

อายุ	ชาย	หญิง	รวม	อายุ	ชาย	หญิง	รวม
๔๘ ปี	๒๐	๑๖	๓๖	๔๙ ปี	๑๙	๑๗	๓๖
๕๐ ปี	๑๖	๑๕	๓๑	๕๑ ปี	๑๖	๑๗	๓๓
๕๒ ปี	๑๓	๑๙	๓๒	๕๓ ปี	๒๑	๑๘	๓๙
๕๔ ปี	๑๔	๑๒	๒๖	๕๕ ปี	๑๘	๑๒	๓๐
๕๖ ปี	๑๐	๘	๑๘	๕๗ ปี	๑๔	๒๖	๔๐
๕๘ ปี	๑๓	๑๔	๒๗	๕๙ ปี	๑๒	๒๒	๓๔
๖๐ ปี	๑๓	๑๓	๒๖	๖๑ ปี	๑๙	๑๙	๓๘
๖๒ ปี	๙	๙	๑๘	๖๓ ปี	๑๕	๗	๒๒
๖๔ ปี	๑๘	๑๘	๓๖	๖๕ ปี	๑๔	๑๒	๒๖
๖๖ ปี	๘	๑๕	๒๓	๖๗ ปี	๑๐	๑๐	๒๐
๖๘ ปี	๙	๕	๑๔	๖๙ ปี	๗	๘	๑๕
๗๐ ปี	๑๓	๗	๒๐	๗๑ ปี	๒	๖	๘
๗๒ ปี	๑๐	๖	๑๖	๗๓ ปี	๕	๒	๗
๗๔ ปี	๔	๔	๘	๗๕ ปี	๒	๕	๗
๗๖ ปี	๑	๘	๙	๗๗ ปี	๕	๕	๑๐
๗๘ ปี	๔	๓	๗	๗๙ ปี	๕	๖	๑๑
๘๐ ปี	๓	๔	๗	๘๑ ปี	๒	๘	๑๐
๘๒ ปี	๑	๐	๑	๘๓ ปี	๑	๒	๓
๘๔ ปี	๑	๓	๔	๘๕ ปี	๒	๒	๔
๘๖ ปี	๒	๒	๔	๘๗ ปี	๐	๑	๑
๘๘ ปี	๑	๒	๓	๘๙ ปี	๑	๓	๔
๙๐ ปี	๐	๓	๓	๙๑ ปี	๓	๐	๓
๙๒ ปี	๐	๐	๐	๙๓ ปี	๐	๐	๐
๙๔ ปี	๐	๐	๐	๙๕ ปี	๐	๐	๐
๙๖ ปี	๐	๐	๐	๙๗ ปี	๐	๐	๐
๙๘ ปี	๐	๐	๐	๙๙ ปี	๐	๐	๐
๑๐๐ ปี	๐	๐	๐	มากกว่า ๑๐๐ ปี	๐	๐	๐

(ข้อมูลตามระบบสถิติทางการทะเบียน สำนักบริหารงานทะเบียน กรมการปกครอง) ธันวาคม พ.ศ.๒๕๖๓

ลักษณะข้อมูล	ชาย	หญิง	รวม
แยกตามเพศ	๙๙๙	๙๖๖	๑,๙๖๕
แยกตามลักษณะสถานะของบุคคล			
-ผู้มีสัญชาติไทย และมีชื่ออยู่ในทะเบียนบ้าน	๙๙๙	๙๖๖	๑,๙๖๕
-ผู้ที่ไม่ได้สัญชาติไทย และมีชื่ออยู่ในทะเบียนบ้าน	๐	๐	๐
-ผู้ที่มีชื่ออยู่ในทะเบียนบ้านกลาง (ทะเบียนซึ่งผู้อำนวยการทะเบียนกลางกำหนดให้จัดทำขึ้นสำหรับ ลงรายการบุคคลที่ไม่อาจมีชื่อในทะเบียนบ้าน)	๐	๐	๐
-ผู้ที่อยู่ระหว่างการย้าย (ผู้ที่ย้ายออกแต่ยังไม่ได้ย้ายเข้า)	๐	๐	๐

## แยกตามช่วงอายุ (ปี) (เฉพาะผู้มีสัญชาติไทยและมีชื่ออยู่ในทะเบียนบ้าน)

อายุ	ชาย	หญิง	รวม	อายุ	ชาย	หญิง	รวม
น้อยกว่า๑ปี	๒	๓	๕	๑ ปี	๙	๑๒	๒๑
๒ ปี	๘	๖	๑๔	๓ ปี	๖	๘	๑๔
๔ ปี	๒	๑๐	๑๒	๕ ปี	๑๐	๘	๑๘
๖ ปี	๑๒	๑๔	๒๖	๗ ปี	๖	๙	๑๕
๘ ปี	๗	๘	๑๕	๙ ปี	๘	๕	๑๓
๑๐ ปี	๗	๖	๑๓	๑๑ ปี	๑๔	๖	๒๐
๑๒ ปี	๗	๘	๑๕	๑๓ ปี	๑๓	๘	๒๑
๑๔ ปี	๗	๙	๑๖	๑๕ ปี	๑๔	๑๐	๒๔
๑๖ ปี	๑๑	๑๒	๒๓	๑๗ ปี	๙	๑๔	๒๓
๑๘ ปี	๙	๙	๑๘	๑๙ ปี	๑๒	๑๖	๒๘
๒๐ ปี	๑๒	๗	๑๙	๒๑ ปี	๑๔	๑๓	๒๗
๒๒ ปี	๑๑	๑๘	๒๙	๒๓ ปี	๑๒	๑๒	๒๔
๒๔ ปี	๑๗	๑๐	๒๗	๒๕ ปี	๑๕	๒๒	๓๗
๒๖ ปี	๑๓	๑๕	๒๘	๒๗ ปี	๑๖	๑๒	๒๘
๒๘ ปี	๑๔	๑๑	๒๕	๒๙ ปี	๑๐	๑๐	๒๐
๓๐ ปี	๒๓	๑๕	๓๘	๓๑ ปี	๑๐	๑๐	๒๐
๓๒ ปี	๑๔	๒	๑๖	๓๓ ปี	๘	๗	๑๕
๓๔ ปี	๑๑	๑๓	๒๔	๓๕ ปี	๑๑	๑๑	๒๒
๓๖ ปี	๑๕	๑๐	๒๕	๓๗ ปี	๑๖	๑๗	๓๓
๓๘ ปี	๑๕	๙	๒๔	๓๙ ปี	๑๕	๑๑	๒๖
๔๐ ปี	๒๒	๑๓	๓๕	๔๑ ปี	๓๐	๑๓	๔๓
๔๒ ปี	๒๒	๒๓	๔๕	๔๓ ปี	๑๒	๑๑	๒๓
๔๔ ปี	๑๕	๑๘	๓๓	๔๕ ปี	๒๓	๑๗	๔๐
๔๖ ปี	๒๒	๒๗	๔๙	๔๗ ปี	๑๘	๒๓	๔๑
๔๘ ปี	๒๐	๑๖	๓๖	๔๙ ปี	๒๑	๑๖	๓๗
๕๐ ปี	๑๘	๑๗	๓๕	๕๑ ปี	๑๖	๑๕	๓๑
๕๒ ปี	๑๖	๑๗	๓๓	๕๓ ปี	๑๔	๑๙	๓๓
๕๔ ปี	๒๑	๑๙	๔๐	๕๕ ปี	๑๔	๑๒	๒๖
๕๖ ปี	๑๘	๑๓	๓๑	๕๗ ปี	๑๐	๗	๑๗
๕๘ ปี	๑๒	๒๖	๓๘	๕๙ ปี	๑๓	๑๔	๒๗
๖๐ ปี	๑๒	๒๒	๓๔	๖๑ ปี	๑๓	๑๒	๒๕
๖๒ ปี	๑๙	๑๙	๓๘	๖๓ ปี	๙	๙	๑๘
๖๔ ปี	๑๕	๗	๒๒	๖๕ ปี	๑๗	๑๘	๓๕
๖๖ ปี	๑๔	๑๒	๒๖	๖๗ ปี	๘	๑๔	๒๒
๖๘ ปี	๑๐	๑๐	๒๐	๖๙ ปี	๙	๕	๑๔
๗๐ ปี	๗	๘	๑๕	๗๑ ปี	๑๓	๖	๑๙
๗๒ ปี	๒	๕	๗	๗๓ ปี	๘	๖	๑๔
๗๔ ปี	๕	๒	๗	๗๕ ปี	๔	๔	๘

อายุ	ชาย	หญิง	รวม	อายุ	ชาย	หญิง	รวม
๗๖ ปี	๒	๕	๗	๗๗ ปี	๑	๗	๘
๗๘ ปี	๕	๕	๑๐	๗๙ ปี	๔	๓	๗
๘๐ ปี	๕	๖	๑๑	๘๑ ปี	๓	๔	๗
๘๒ ปี	๑	๘	๙	๘๓ ปี	๑	๐	๑
๘๔ ปี	๐	๒	๒	๘๕ ปี	๑	๓	๔
๘๖ ปี	๒	๒	๔	๘๗ ปี	๒	๑	๓
๘๘ ปี	๐	๑	๑	๘๙ ปี	๑	๒	๓
๙๐ ปี	๑	๓	๔	๙๑ ปี	๐	๓	๓
๙๒ ปี	๓	๐	๓	๙๓ ปี	๐	๐	๐
๙๔ ปี	๐	๐	๐	๙๕ ปี	๐	๐	๐
๙๖ ปี	๐	๐	๐	๙๗ ปี	๐	๐	๐
๙๘ ปี	๐	๐	๐	๙๙ ปี	๐	๐	๐
๑๐๐ ปี	๐	๐	๐	มากกว่า ๑๐๐ ปี	๐	๐	๐

(ข้อมูลตามระบบสถิติทางการทะเบียน สำนักบริหารงานทะเบียน กรมการปกครอง) สิงหาคม พ.ศ.๒๕๖๔

ลักษณะข้อมูล	ชาย	หญิง	รวม
แยกตามเพศ	๙๙๑	๙๖๐	๑,๙๕๑
แยกตามลักษณะสถานะของบุคคล			
-ผู้มีสัญชาติไทย และมีชื่ออยู่ในทะเบียนบ้าน	๙๙๑	๙๖๐	๑,๙๕๑
-ผู้ที่ไม่ได้สัญชาติไทย และมีชื่ออยู่ในทะเบียนบ้าน	๐	๐	๐
-ผู้ที่มีชื่ออยู่ในทะเบียนบ้านกลาง (ทะเบียนซึ่งผู้อำนวยการทะเบียนกลางกำหนดให้จัดทำขึ้นสำหรับ ลงรายการบุคคลที่ไม่อาจมีชื่อในทะเบียนบ้าน)	๐	๐	๐
-ผู้ที่อยู่ระหว่างการย้าย (ผู้ที่ย้ายออกแต่ยังไม่ได้ย้ายเข้า)	๐	๐	๐

แยกตามช่วงอายุ (ปี) (เฉพาะผู้มีสัญชาติไทยและมีชื่ออยู่ในทะเบียนบ้าน)

อายุ	ชาย	หญิง	รวม	อายุ	ชาย	หญิง	รวม
น้อยกว่า๑ปี	๘	๗	๑๕	๑ ปี	๒	๘	๑๐
๒ ปี	๑๑	๖	๑๗	๓ ปี	๕	๙	๑๔
๔ ปี	๗	๗	๑๔	๕ ปี	๓	๑๑	๑๔
๖ ปี	๑๒	๔	๑๖	๗ ปี	๑๑	๑๖	๒๗
๘ ปี	๖	๖	๑๒	๙ ปี	๖	๘	๑๔
๑๐ ปี	๙	๕	๑๔	๑๑ ปี	๙	๕	๑๔
๑๒ ปี	๑๑	๘	๑๙	๑๓ ปี	๑๓	๘	๒๑
๑๔ ปี	๘	๘	๑๖	๑๕ ปี	๘	๘	๑๖
๑๖ ปี	๑๓	๑๔	๒๗	๑๗ ปี	๙	๑๑	๒๐
๑๘ ปี	๑๐	๑๔	๒๔	๑๙ ปี	๗	๑๐	๑๗
๒๐ ปี	๑๔	๑๒	๒๖	๒๑ ปี	๑๓	๑๑	๒๔
๒๒ ปี	๑๑	๑๒	๒๓	๒๓ ปี	๑๒	๑๖	๒๘



อายุ	ชาย	หญิง	รวม	อายุ	ชาย	หญิง	รวม
๒๔ ปี	๑๓	๑๔	๒๗	๒๕ ปี	๑๘	๑๒	๓๐
๒๖ ปี	๑๒	๒๐	๓๒	๒๗ ปี	๑๓	๙	๒๒
๒๘ ปี	๑๖	๑๗	๓๓	๒๙ ปี	๑๑	๘	๑๙
๓๐ ปี	๑๖	๖	๒๒	๓๑ ปี	๒๐	๒๒	๔๒
๓๒ ปี	๙	๖	๑๕	๓๓ ปี	๑๑	๔	๑๕
๓๔ ปี	๙	๘	๑๗	๓๕ ปี	๑๒	๑๓	๒๕
๓๖ ปี	๑๒	๘	๒๐	๓๗ ปี	๑๗	๑๑	๒๘
๓๘ ปี	๑๖	๒๐	๓๖	๓๙ ปี	๑๒	๗	๑๙
๔๐ ปี	๑๘	๑๑	๒๙	๔๑ ปี	๒๑	๑๓	๓๔
๔๒ ปี	๒๘	๑๙	๔๗	๔๓ ปี	๒๑	๑๗	๓๘
๔๔ ปี	๑๑	๑๓	๒๔	๔๕ ปี	๒๐	๑๘	๓๘
๔๖ ปี	๒๑	๑๙	๔๐	๔๗ ปี	๑๘	๒๗	๔๕
๔๘ ปี	๒๒	๒๔	๔๖	๔๙ ปี	๑๖	๑๔	๓๐
๕๐ ปี	๑๙	๑๓	๓๒	๕๑ ปี	๑๕	๑๘	๓๓
๕๒ ปี	๒๐	๑๑	๓๑	๕๓ ปี	๑๖	๑๙	๓๕
๕๔ ปี	๑๘	๒๒	๔๐	๕๕ ปี	๑๙	๑๔	๓๓
๕๖ ปี	๑๑	๑๔	๒๕	๕๗ ปี	๑๙	๑๐	๒๙
๕๘ ปี	๑๑	๑๔	๒๕	๕๙ ปี	๙	๑๘	๒๗
๖๐ ปี	๑๖	๒๐	๓๖	๖๑ ปี	๑๒	๑๙	๓๑
๖๒ ปี	๑๕	๑๓	๒๘	๖๓ ปี	๑๕	๑๘	๓๓
๖๔ ปี	๙	๖	๑๕	๖๕ ปี	๑๓	๑๑	๒๔
๖๖ ปี	๑๘	๑๖	๓๔	๖๗ ปี	๑๔	๑๓	๒๗
๖๘ ปี	๖	๑๕	๒๑	๖๙ ปี	๑๒	๔	๑๖
๗๐ ปี	๗	๗	๑๔	๗๑ ปี	๙	๘	๑๗
๗๒ ปี	๑๐	๖	๑๖	๗๓ ปี	๓	๕	๘
๗๔ ปี	๔	๕	๑๒	๗๕ ปี	๖	๒	๘
๗๖ ปี	๔	๔	๘	๗๗ ปี	๐	๕	๕
๗๘ ปี	๒	๖	๘	๗๙ ปี	๔	๕	๙
๘๐ ปี	๕	๘	๑๓	๘๑ ปี	๓	๒	๕
๘๒ ปี	๓	๗	๑๐	๘๓ ปี	๑	๔	๕
๘๔ ปี	๑	๐	๑	๘๕ ปี	๐	๔	๔
๘๖ ปี	๑	๑	๒	๘๗ ปี	๑	๑	๒
๘๘ ปี	๒	๒	๔	๘๙ ปี	๑	๑	๒
๙๐ ปี	๐	๑	๑	๙๑ ปี	๑	๓	๔
๙๒ ปี	๒	๑	๓	๙๓ ปี	๐	๐	๐
๙๔ ปี	๐	๐	๐	๙๕ ปี	๐	๐	๐
๙๖ ปี	๐	๐	๐	๙๗ ปี	๐	๐	๐
๙๘ ปี	๐	๐	๐	๙๙ ปี	๐	๐	๐

อายุ	ชาย	หญิง	รวม	อายุ	ชาย	หญิง	รวม
๑๐๐ ปี	๐	๐	๐	มากกว่า ๑๐๐ ปี	๐	๐	๐

#### ๔.สภาพทางสังคม

##### ๔.๑.การศึกษาที่มีสถานศึกษาในพื้นที่ตำบลเมืองลี แบ่งออกเป็นระดับ ปฐมวัย และประถมศึกษาดังนี้

- **ระดับปฐมวัย** ได้แก่ ศูนย์พัฒนาเด็กเล็กตำบลเมืองลี  
มีจำนวนเด็กเล็กทั้งหมด ๓๕ คน
  - เพศชาย ๑๕ คน
  - เพศหญิง ๒๐ คน
- **ระดับประถมศึกษา** สังกัดสำนักงานการศึกษาขั้นพื้นฐาน มีทั้งหมด ๓ แห่ง
  - โรงเรียนอนุบาลเมืองลี มีจำนวนนักเรียนทั้งสิ้น ๔๓ คน
  - โรงเรียนบ้านนาคา มีจำนวนนักเรียนทั้งสิ้น ๕๐ คน
  - โรงเรียนบ้านน้ำอูน มีจำนวนนักเรียนทั้งสิ้น ๑๔ คน

รวม ๑๐๗ คน
- ศูนย์การศึกษานอกระบบและการศึกษาตามอัธยาศัยตำบลเมืองลี จำนวน ๑ แห่ง
- ที่อ่านหนังสือพิมพ์ประจำหมู่บ้าน จำนวน ๗ แห่ง
- ศูนย์การเรียนรู้ประจำตำบลเมืองลี จำนวน ๑ แห่ง

##### ๔.๒.การสาธารณสุข

๑. โรงพยาบาลส่งเสริมสุขภาพประจำตำบลเมืองลี จำนวน ๑ แห่ง
๒. ศูนย์สาธารณสุขมูลฐานชุมชน จำนวน ๗ แห่ง
๓. เจ้าหน้าที่สาธารณสุข จำนวน ๔ คน
๔. อสม. จำนวน ๔๙ คน
๕. อัตราการมีและใช้ส้วมราด ร้อยละ ๑๐๐

##### ๔.๓.การอาชญากรรม

๑. ไทยอาสาป้องกันชาติประจำหมู่บ้าน จำนวน ๔ แห่ง
๒. สถานีตำรวจ/หน่วยบริการประชาชน จำนวน ๑ แห่ง
๓. ศูนย์อาสาสมัครป้องกันภัยฝ่ายพลเรือน จำนวน ๑ แห่ง
๔. ศูนย์ปฏิบัติการกู้ชีพกู้ภัยตำบลเมืองลี จำนวน ๑ แห่ง

##### ๔.๔.ยาเสพติด

-มีคำสั่งองค์การบริหารส่วนตำบลเมืองลี ที่ ๑๑๖/๒๕๖๓ เรื่อง การจัดตั้งศูนย์ปฏิบัติการป้องกันและปราบปรามยาเสพติด

-มีแผนปฏิบัติการป้องกันการทุจริต ๔ ปี (พ.ศ.๒๕๖๑-๒๕๖๔)

##### ๔.๕.การสังคมสงเคราะห์ สถาบันและองค์กรทางศาสนาตำบลเมืองลี มีวัดทั้งสิ้น ๓ แห่ง

๑. วัดน้ำอูน ตั้งอยู่หมู่ที่ ๑ (บ้านน้ำอูน) มีศรัทธาวัดจากหมู่บ้านน้ำอูน และบ้านน้ำแขวง
๒. วัดป่าซาง ตั้งอยู่หมู่ที่ ๒ (บ้านป่าซาง) มีศรัทธาวัดจากหมู่บ้านป่าซางและบ้านนาม่วง

๓. วัดนาคา ตั้งอยู่หมู่ที่ ๔ (บ้านนาคา) มีครุฑธำมรงค์จากหมู่บ้านนาคา บ้านนาหมอและบ้านวังน้ำเย็น
๔. สำนักสงฆ์บ้านวังน้ำเย็น ตั้งอยู่หมู่ที่ ๕ (บ้านวังน้ำเย็น)
๕. สำนักสงฆ์บ้านน้ำแขวง ตั้งอยู่หมู่ที่ ๖ (บ้านน้ำแขวง)

## ๕.ระบบบริการพื้นฐาน

### ๕.๑ การคมนาคม

การคมนาคมติดต่อระหว่างตำบลและอำเภอและจังหวัด รวมทั้งการคมนาคมภายในตำบลและหมู่บ้าน มีรายละเอียด ดังนี้

- ถนนลาดยาง อบต.เมืองลี สายนาทะนุง - บ้านนาคา ตำบลเมืองลี ถึง อำเภอนาหมื่น ระยะทาง ๒๕ กิโลเมตร ซึ่งสามารถใช้สัญจรไปยังตำบลอื่นในอำเภอนาหมื่น และจังหวัดน่านได้อย่างสะดวก
- ถนนคอนกรีต สายตำบลเมืองลี ถึง อำเภอเมืองจังหวัดแพร่ ระยะ ๕๕ กิโลเมตร
- ถนนลาดยาง อบต.เมืองลี สายบ้านนาคา - น้ำแขวง ระยะทาง ๗.๕๐ กิโลเมตร
- ถนนชนบทในหมู่บ้าน นาหมอ - วังน้ำเย็น ระยะทาง ๔.๐๐ กิโลเมตร
- สำหรับเส้นทางเชื่อมต่อระหว่างหมู่บ้าน สภาพถนนเป็นถนนลาดยาง และถนนคอนกรีตเสริมเหล็ก ถนนคอนกรีตเสริมไม้ไผ่ และถนนลูกรังในบางสายที่อยู่ห่างไกล
- ถนนคอนกรีต จำนวน ๔๗ สาย ระยะทาง ๑๘.๓๐ กิโลเมตร
- ถนนลาดยาง จำนวน ๒ สาย ระยะทาง ๑๐.๘๐ กิโลเมตร

### ๕.๒ การไฟฟ้า

จำนวนหมู่บ้านที่ไฟฟ้าเข้าถึง มีจำนวน ๗ หมู่บ้าน

จำนวนประชากรที่ใช้ไฟฟ้า มีจำนวน ๑,๙๕๑ คน

### ๕.๓ การประปา

- ประปาภูเขา จำนวน ๘ แห่ง

### ๕.๔ โทรศัพท์ / การโทรคมนาคม

- ระบบอินเทอร์เน็ตตำบล (ใช้ระบบ TOT) จำนวน ๑ เครือข่าย
- โทรศัพท์เคลื่อนที่ระบบ AIS DTAC และ TRUE จำนวน ๓ เครือข่าย
- ระบบอินเทอร์เน็ตประชารัฐ จำนวน ๑ เครือข่าย

### ๕.๕ ไปรษณีย์หรือการสื่อสารหรือการขนส่ง และวัสดุ ครุภัณฑ์

- ที่ทำการไปรษณีย์โทรเลข (หน่วยย่อยของไปรษณีย์ อ.นาหมื่น ) จำนวน ๑ แห่ง

## ๖.ระบบทางเศรษฐกิจ

### ๖.๑.ด้านการเกษตร

พืชเศรษฐกิจ

๑. ข้าว
๒. ข้าวโพด
๓. มะเข่น (ภาษากลาง เรียกว่า กำจัด)
๔. ถั่วเหลือง
๕. มะตาว (ภาษากลาง เรียกว่า ลูกชิด)

- ๖. เงาะ
- ๗. ลิ้นจี่
- ๘. ยางพารา
- ๙. ทุเรียน
- ๑๐. องุ่นไร้เมล็ด
- ๑๑. โกโก้

#### ๖.๒. ด้านการประมง

- ไม่มี เนื่องจากไม่มีแหล่งน้ำขนาดใหญ่ที่จะทำการประมงได้

#### ๖.๓. ด้านการปศุสัตว์

- เลี้ยงสัตว์ ๑๕๑ ครีวเรือน

#### ๖.๔. การบริการ

หน่วยธุรกิจในเขต อบต.

- ร้านค้าชุมชน	๒	แห่ง
- ปั๊มน้ำมัน (ปั๊มหลอด )	๓	แห่ง
- โรงสี	๘	แห่ง
- ร้านซ่อมรถ	๒	แห่ง
- ร้านค้า (ขายของชำ)	๒๐	แห่ง
- ร้านตัดผม	๒	แห่ง
- ร้านขายอาหาร	๖	แห่ง
- โรงกลั่นสุราชุมชน	๓	แห่ง
- เชียงหมู	๒	แห่ง
- ผลิตภัณฑ์ชุมชน	๑	แห่ง

#### ๖.๕. ด้านการท่องเที่ยว

เนื่องจากตำบลเมืองลี มีสภาพแวดล้อมทางธรรมชาติส่วนใหญ่เป็นภูเขาและป่าไม้จึงสมบูรณ์ด้วยแหล่งธรรมชาติมากมาย เช่น น้ำตก ภูเขา แม่น้ำ ลำธาร ซึ่งทรัพยากรธรรมชาติด้านท่องเที่ยวของตำบลเมืองลีมีมากมายหลายประเภท และมีศักยภาพสูงที่จะพัฒนาต่อไป โดยทรัพยากรด้านท่องเที่ยวที่สำคัญ สามารถสรุปได้ดังนี้

๑. น้ำตกตาดหมอก อยู่อาณาเขตบ้านน้ำอูนหมู่ที่ ๑ ห่างจากตัวหมู่บ้านน้ำอูน ประมาณ ๒ กิโลเมตร น้ำตกสูงประมาณ ๕๐ เมตร น้ำตกลดหลั่นลงมาตามโขดหินเป็นชั้นๆ บริเวณน้ำตกมีป่าไม้ที่บ่าทำให้เกิดหมอกปกคลุมตลอดปี เป็นที่มาของชื่อ น้ำตกตาดหมอกเมื่อขึ้นไปยังชั้นสูงสุดสามารถมองลงมาเห็นทิวทัศน์ของตำบลเมืองลี และตำบลปึงหลวงโดยทั่วถึง

๒. น้ำตกวังเขียว อยู่อาณาเขตบ้านน้ำอูน หมู่ที่ ๑ อยู่ระหว่างทางไปน้ำตกตาดหมอกลักษณะเป็นบริเวณกว้างมีหินขนาดใหญ่เป็นหน้าผา น้ำตกไหลผ่านซอกหินแคบๆ น้ำมีความลึกประมาณ ๓ เมตร มีหน้าผาสำหรับกระโดดน้ำเล่น

๓. น้ำตกวังมน อยู่อาณาเขตบ้านน้ำอูนหมู่ที่ ๑ ถัดจากน้ำตกวังเขียวไปอีก ๒๐๐ เมตร มีบริเวณกว้างขวาง และร่มรื่น

๔. น้ำตกนางกวัก ระยะทางอยู่ห่างจากหมู่บ้านนาหมอ หมู่ที่ ๓ ประมาณ ๑ กิโลเมตร มีลักษณะน้ำตกเป็นชั้นๆ ลดหลั่นกันลงมาสูงประมาณ ๓๐ เมตร ไหลจากลำห้วยนางกวักตกลงมากระทบตาดหินเบื้องล่างทำให้เกิดทัศนียภาพที่สวยงาม สามารถเดินทางเข้าไปชมน้ำตกได้อย่างสะดวก

๕. น้ำตกวังพระแง อยู่อาณาเขตบ้านวังน้ำเย็น หมู่ที่ ๕ อยู่ห่างจาก อบต.เมืองลี ประมาณ ๘ กิโลเมตร ซึ่งเป็นต้นกำเนิดแม่น้ำลี มีน้ำตกจากหน้าผาจำนวนหลายชั้น เป็นเขตอนุรักษ์สงวนพันธุ์ปลาของหมู่บ้านวังน้ำเย็น มีป่าอุดมสมบูรณ์ ทิวทัศน์สวยงาม เหมาะแก่การพักผ่อนลักษณะน้ำตกเป็นแอ่งน้ำกว้างสามารถเล่นน้ำได้ มีปลาหลายชนิด

๖. น้ำตกวังปากประตู อยู่อาณาเขตบ้านวังน้ำเย็นหมู่ที่ ๕ น้ำตกมีหลายชั้นและเป็นบริเวณอนุรักษ์พันธุ์สัตว์น้ำหายาก น้ำใสสามารถมองเห็นตัวปลา

๗. น้ำตกวังน้ำฮาก อยู่อาณาเขตบ้านวังน้ำเย็น หมู่ที่ ๕ สภาพพื้นที่ป่าอุดมสมบูรณ์น้ำตกสูงประมาณ ๖๐ เมตร ทิวทัศน์สวยงาม

๘. น้ำตกลีขวาง ทางแยกก่อนถึงน้ำตกวังปากประตู ๑.๕ เมตร น้ำตกสูงและมีหลายชั้น มีโขดหินใหญ่เป็นผาสูงชัน เป็นแหล่งอาศัยของปลาหายาก เหมาะแก่การท่องเที่ยวเชิงอนุรักษ์

๙. น้ำตกเมืองลี แยกก่อนถึงน้ำตกลีขวาง ๓๐๐ เมตร สภาพป่าอุดมสมบูรณ์อากาศเย็นสบายตลอดทั้งวัน น้ำตกสูงประมาณ ๑๐๐ เมตร เหมาะต่อการท่องเที่ยวเชิงอนุรักษ์

๑๐. น้ำตกน้ำทวาย อยู่อาณาเขตบ้านนาหมอมหมู่ที่ ๓ อยู่ห่างจากบ้านนาหมอประมาณ ๑,๐๐๐ เมตร สภาพน้ำตกสวยงามมากมีหลายชั้น เหมาะแก่การท่องเที่ยวแบบเชิงอนุรักษ์

๑๑. น้ำตกน้ำแขวง อยู่อาณาเขตบ้านน้ำแขวง ห่างจากหมู่บ้านประมาณ ๑,๒๐๐ เมตร สภาพน้ำตกมีหลายชั้นสวยงามมาก เหมาะแก่การท่องเที่ยวเชิงอนุรักษ์

#### ๖.๖.ด้านการอุตสาหกรรม

- อุตสาหกรรมในครัวเรือน ๑๘ ครัวเรือน

#### ๖.๗.ด้านการพาณิชย์และกลุ่มอาชีพ

- มีการรวมกลุ่มอาชีพด้านเกษตรกรรม

#### ๖.๘.แรงงาน

- รับจ้างด้านเกษตรกรรม

- รับจ้าง/รับเหมาก่อสร้าง

#### สรุปด้านการประกอบอาชีพ

ในเขตตำบลเมืองลี ประชากรบางรายประกอบอาชีพที่หลากหลาย แยกได้ดังนี้

๑. ทำสวน ทำไร่ ทำนา
๒. เลี้ยงสัตว์
๓. รับจ้าง
๔. ค้าขาย
๕. รับราชการ

#### ๗.ศาสนา ประเพณี วัฒนธรรม

##### ๗.๑.การนับถือศาสนา

ศาสนาพุทธ

## ๗.๒. ประเพณีและงานประจำปี

- ประเพณีสืบชะตาข้าว
- ประเพณีสักการะศักดิ์สิทธิ์ตำบลเมืองลี
- ประเพณีสักการะพระธาตุผาข้าง
- ประเพณีสักการะพระธาตุเมืองลีศรีน้ำออน
- ประเพณีพิธีไหว้สาพระธาตุนาคายี่เป็ง
- การจัดงานประจำปี งานของดีตำบลเมืองลี
- การจัดการแห่เทียนจำนำพรรษา

## ๗.๓. ภูมิปัญญาท้องถิ่น ภาษาถิ่น

- การสืบค้นประวัติตำบลเมืองลี
- การส่งเสริมการเล่นดนตรีพื้นบ้าน
- การสืบสานพิธีตานสลากภัตร
- การส่งเสริมการถ่ายทอดความรู้และสืบสานพิธีกรรมพื้นบ้าน
- การถ่ายทอดความรู้และสืบสานตำรายาสมุนไพรพื้นบ้าน
- การส่งเสริมกิจกรรมวัฒนธรรมตำบลเมืองลี

## ๗.๔. สินค้าพื้นเมืองและของที่ระลึก

ตำบลเมืองลี มีผลผลิตทางการเกษตรที่เป็นที่รู้จักกันทั่วไป คือ มะแขว่น (มะแขว่น) ซึ่งรู้จักกันดีทั่วไปว่ามีรสชาติดีและมีกลิ่นหอมที่สุดในจังหวัดน่าน ทั้งนี้สภาพภูมิประเทศและสภาพอากาศของตำบลเมืองลีเอื้อต่อผลผลิตมะแขว่นที่ได้รับต่อปี ซึ่งหากได้รับการสนับสนุนเพาะปลูกและขยายพันธุ์ให้มากขึ้นก็จะกลายเป็นพืชเศรษฐกิจของตำบลต่อไป

## ๘. ทรัพยากรธรรมชาติ

### ๘.๑. แหล่งน้ำธรรมชาติ

- |                           |                      |                    |               |
|---------------------------|----------------------|--------------------|---------------|
| - แม่น้ำสายหลัก ๓ สาย คือ | ๑. แม่น้ำลี          | ๒. แม่น้ำออน       | ๓. แม่น้ำแขวง |
| - ลำห้วย ลำน้ำ ๒๘ สาย คือ |                      |                    |               |
| ๑. ลำน้ำออน               | ๑๑. ลำห้วยค่างคาว    | ๒๑. ลำห้วยแก้ว     |               |
| ๒. แม่น้ำแขวง             | ๑๒. ลำห้วยม่วงคำ     | ๒๒. ลำห้วยห่าน     |               |
| ๓. ห้วยบ้านกลาง           | ๑๓. ลำห้วยบอกลีเมียง | ๒๓. ลำห้วยเสือ     |               |
| ๔. ห้วยกำแพง              | ๑๔. ลำห้วยเสี้ยว     | ๒๔. ลำห้วยน่าน     |               |
| ๕. แม่น้ำลี               | ๑๕. ลำห้วยกันทะ      | ๒๕. ลำห้วยน่านน้อย |               |
| ๖. ลำน้ำทวาย              | ๑๖. ลำห้วยนกกก       | ๒๖. ลำห้วยป่าคา    |               |
| ๗. ลำห้วยทรายขาว          | ๑๗. ลำห้วยตันตอง     | ๒๗. ลำห้วยเป็ย     |               |
| ๘. ลำน้ำลีขวาง            | ๑๘. ลำห้วยข้างร่อง   | ๒๘. ห้วยข้างตาย    |               |
| ๙. ลำห้วยห้วยห้าน         | ๑๙. ลำห้วยบ้านท่า    |                    |               |
| ๑๐. ลำห้วยตาดหมอก         | ๒๐. ลำห้วยแก้วไฮ     |                    |               |

## - แหล่งน้ำที่สร้างขึ้น (ฝ่าย ๓๕ แห่ง)

๑. ฝ่ายน้ำอุนเหนือ	๒. ฝ่ายน้ำอุนกลาง	๓. ฝ่ายลุ่มวัด	๔. ฝ่ายห้วยหมาก
๕. ฝ่ายนาน้อย (ไม้)	๖. ฝ่ายป่าหก (ไม้)	๗. ฝ่ายนาม่วง	๘. ฝ่ายป่าซาง
๙. ฝ่ายนาเคียน	๑๐. ฝ่ายปู่หนานเก่า	๑๑. ฝ่ายนาหมอ	๑๒. ฝ่ายผาซ้าง
๑๓. ฝ่ายทุ่งเพิง	๑๔. ฝ่ายหัวทุ่ง	๑๕. ฝ่ายน้ำทวาย	๑๖. ฝ่ายนาพริก
๑๗. ฝ่ายนาตาล	๑๘. ฝ่ายนาคา	๑๙. ฝ่ายบ้านโฮง	๒๐. ฝ่ายห้วยห้าน
๒๑. ฝ่ายลุงตาคำ	๒๒. ฝ่ายลุงสม	๒๓. ฝ่ายปู่แดง	๒๔. ฝ่ายหัวต้ง
๒๕. ฝ่ายสงค์	๒๖. ฝ่ายสามสบ	๒๗. ฝ่ายป่าไผ่	๒๘. ฝ่ายทุ่งน่าน
๒๙. ฝ่ายปู่ฮ้อน	๓๐. ฝ่ายหล่ายหน้า	๓๑. ฝ่ายมณีวรรณ	๓๒. ฝ่ายวังฝาย
๓๓. ฝ่ายตลิ่งชัน	๓๔. ฝ่ายท่าควาย	๓๕. ฝ่ายห้วยห้าน	

- บ่อน้ำตื้น	จำนวน	๑๒	แห่ง
- บ่อบาดาล	จำนวน	๓	แห่ง
- บ่อโยก	จำนวน	๓	แห่ง
- ถังเก็บน้ำขนาด ๒x๒ ม.	จำนวน	๖๒	ถัง
- ถังเก็บน้ำแบบ ฝ.๕	จำนวน	๑๐๙	ถัง
- ถังเก็บน้ำแบบ ฝ.๓๓	จำนวน	๖	ถัง

## ๘.๒.ป่าไม้

ตำบลเมืองลีมีพื้นที่ ป่าไม้ จำแนกพื้นที่ป่าไม้ พื้นที่ที่อยู่อาศัยและพื้นที่ทำการเกษตร ได้ดังนี้

- พื้นที่ป่าทั้งหมด	จำนวน	๓๒,๖๗๖	ไร่
- พื้นที่อยู่อาศัย	จำนวน	๕๕๐	ไร่
- พื้นที่ทำการเกษตร	จำนวน	๑๒,๗๗๔	ไร่

## ๘.๓.ภูเขา

ด้านทิศเหนือและทิศตะวันออกเป็นแนวทิวเขาอุทยานแห่งชาติขุนสถาน ตำบลสันทะ อำเภอนาน้อย จังหวัดน่าน

ด้านทิศตะวันตกและทิศใต้ เป็นแนวทิวเขาสูงชัน เรียกว่า ดอยแม้ว กั้นระหว่าง ตำบลเมืองลี อำเภอนาหมื่น จังหวัดน่าน กับ ตำบลบ้านเวียง อำเภอร่องกวาง จังหวัดแพร่

## ๘.๔.ทรัพยากรธรรมชาติที่สำคัญขององค์กรปกครองส่วนท้องถิ่น

เศรษฐกิจพอเพียงท้องถิ่นข้อมูลเศรษฐกิจพอเพียงท้องถิ่นด้านการเกษตรและแหล่งน้ำข้อมูลพื้นฐานของหมู่บ้านหรือชุมชน

หมู่ที่ ๑	มีพื้นที่	๒,๕๐๐	ไร่
หมู่ที่ ๒	มีพื้นที่	๓,๐๐๐	ไร่
หมู่ที่ ๓	มีพื้นที่	๓,๐๐๐	ไร่
หมู่ที่ ๔	มีพื้นที่	๒,๕๐๐	ไร่
หมู่ที่ ๕	มีพื้นที่	๑,๒๓๐	ไร่
หมู่ที่ ๖	มีพื้นที่	๒,๕๐๐	ไร่
หมู่ที่ ๗	มีพื้นที่	๒,๐๐๐	ไร่

**ข้อมูลด้านการเกษตร**

หมู่ที่ ๑ ประเภททำการเกษตร (ทำนา)	๘๑ ครัวเรือน จำนวน ๒๑๑.๒ ไร่
ประเภททำการเกษตร (ทำสวน)	เงาะ ๒ ครัวเรือน ๕ ไร่
ประเภททำการเกษตร (ทำไร่)	ข้าวโพด ๗๙ ครัวเรือน ๑,๐๐๐ ไร่
หมู่ที่ ๒ ประเภททำการเกษตร (ทำนา)	๓๕ ครัวเรือน จำนวน ๗๐ ไร่
ประเภททำการเกษตร (ทำสวน)	เงาะ ๓ ครัวเรือน ๑๕ ไร่
	ยางพารา ๘ ครัวเรือน ๔๐ ไร่
ประเภททำการเกษตร (ทำไร่)	ข้าวโพด ๓๐ ครัวเรือน ๒๐๐ ไร่
หมู่ที่ ๓ ประเภททำการเกษตร (ทำนา)	๔๗ ครัวเรือน จำนวน ๒๐๐ ไร่
ประเภททำการเกษตร (ทำไร่)	ข้าวโพด ๕๓ ครัวเรือน ๙๓๐ ไร่
หมู่ที่ ๔ ประเภททำการเกษตร (ทำนา)	๕๕ ครัวเรือน จำนวน ๒๕๐ ไร่
ประเภททำการเกษตร (ทำไร่)	ข้าวโพด ๑๐ ครัวเรือน ๑๕๐ ไร่
หมู่ที่ ๕ ประเภททำการเกษตร (ทำนา)	๓๕ ครัวเรือน จำนวน ๑๖๐ ไร่
ประเภททำการเกษตร (ทำสวน)	เงาะ ๑๔ ครัวเรือน ๑๓ ไร่
ประเภททำการเกษตร (ทำไร่)	ข้าวโพด ๓๖ ครัวเรือน ๒๘๐ ไร่
หมู่ที่ ๖ ประเภททำการเกษตร (ทำนา)	๔๑ ครัวเรือน จำนวน ๒๖๐ ไร่
ประเภททำการเกษตร (ทำสวน)	เงาะ ๖ ครัวเรือน ๔ ไร่
	ยางพารา ๒๐ ครัวเรือน ๒๕๐ ไร่
ประเภททำการเกษตร (ทำไร่)	ข้าวโพด ๗๐ ครัวเรือน ๗๕๐ ไร่
หมู่ที่ ๗ ประเภททำการเกษตร (ทำนา)	๓๖ ครัวเรือน จำนวน ๒๓๘ ไร่
ประเภททำการเกษตร (ทำไร่)	ข้าวโพด ๑๘ ครัวเรือน ๒๕๐ ไร่

**ข้อมูลด้านแหล่งน้ำทางการเกษตร**

หมู่ที่ ๑ ปริมาณน้ำฝน	ไม่เพียงพอ	
แหล่งน้ำธรรมชาติ ห้วย/ลำธาร	ไม่เพียงพอ	ร้อยละของครัวเรือนที่ถึง ๘๐%
แหล่งน้ำมนุษย์สร้าง อ่างเก็บน้ำ	ไม่เพียงพอ	๘๐%
หมู่ที่ ๒ ปริมาณน้ำฝน	ไม่เพียงพอ	
แหล่งน้ำธรรมชาติ ห้วย/ลำธาร	ไม่เพียงพอ	
แหล่งน้ำมนุษย์สร้าง ฝาย	ไม่เพียงพอ	ไม่ทั่วถึง
หมู่ที่ ๓ ปริมาณน้ำฝน	ไม่เพียงพอ	
แหล่งน้ำธรรมชาติ ห้วย/ลำธาร	ไม่เพียงพอ	๔๗%
แหล่งน้ำมนุษย์สร้าง ฝาย	ไม่เพียงพอ	๔๗%
หมู่ที่ ๔ ปริมาณน้ำฝน	ไม่เพียงพอ	
แหล่งน้ำธรรมชาติ แม่น้ำ	เพียงพอ	

/ ห้วย/ลำธาร.....



	ห้วย/ลำธาร	ไม่เพียงพอ		
	หนอง/บึง	ไม่เพียงพอ		
แหล่งน้ำมนุษย์สร้าง	อ่าง	เพียงพอ		
	สระน้ำ	ไม่เพียงพอ		
	ฝาย	ไม่เพียงพอ		
หมู่ที่ ๕ ปริมาณน้ำฝน		ไม่เพียงพอ		
แหล่งน้ำธรรมชาติ	แม่น้ำ	เพียงพอ	ร้อยละของครัวเรือนที่ถึง	๓๗%
	ห้วย/ลำธาร	เพียงพอ	ร้อยละของครัวเรือนที่ถึง	๓๗%
	น้ำตก	เพียงพอ	ร้อยละของครัวเรือนที่ถึง	๓๗%
แหล่งน้ำมนุษย์สร้าง	ฝาย	ไม่เพียงพอ	ไม่ทั่วถึง	
หมู่ที่ ๖ ปริมาณน้ำฝน		ไม่เพียงพอ		
แหล่งน้ำธรรมชาติ	แม่น้ำ	เพียงพอ	ทั่วถึง	
	ห้วย/ลำธาร	ไม่เพียงพอ	ไม่ทั่วถึง	๗๐%
แหล่งน้ำมนุษย์สร้าง	ฝาย	ไม่เพียงพอ	ไม่ทั่วถึง	๕๐%
	สระน้ำ	ไม่เพียงพอ	ไม่ทั่วถึง	๘๐%
หมู่ที่ ๗ ปริมาณน้ำฝน		ไม่เพียงพอ		
แหล่งน้ำธรรมชาติ	ห้วย/ลำธาร	ไม่เพียงพอ	ไม่ทั่วถึง	๑๐%
	แม่น้ำ	ไม่เพียงพอ	ไม่ทั่วถึง	๒๐%
แหล่งน้ำมนุษย์สร้าง	อ่างเก็บน้ำ	ไม่เพียงพอ		
	ฝาย	ไม่เพียงพอ		
	สระน้ำ	ไม่เพียงพอ		

#### ข้อมูลแหล่งน้ำกิน น้ำใช้ (น้ำเพื่ออุปโภค บริโภค)

หมู่ที่ ๑	ประปาหมู่บ้าน	ทั่วถึง	ประชาชน	
	แหล่งน้ำธรรมชาติ	ไม่เพียงพอ	ต่อปริมาณการใช้	
	สรุป ปริมาณน้ำเพียงพอ			
หมู่ที่ ๒	บ่อบาดาลสาธารณะ	ไม่เพียงพอ		
	แหล่งน้ำธรรมชาติ	ไม่เพียงพอ		
	สรุป	ไม่เพียงพอ	คิดเป็นร้อยละ ๒๐.๐	
หมู่ที่ ๓	บ่อบาดาลสาธารณะ	ไม่เพียงพอ	ร้อยละของครัวเรือนที่เข้าถึง	๕%
	ประปาหมู่บ้าน	ไม่เพียงพอ	ร้อยละของครัวเรือนที่เข้าถึง	๙๑%
	แหล่งน้ำธรรมชาติ	ไม่เพียงพอ	ร้อยละของครัวเรือนที่เข้าถึง	๙๑%
หมู่ที่ ๔	บ่อบาดาลสาธารณะ	ไม่เพียงพอ		
	บ่อน้ำตื้น	ไม่เพียงพอ		
	ประปาหมู่บ้าน	ไม่เพียงพอ		

หมู่ที่ ๕ บ่อบาดาล	เพียงพอ
ประปาหมู่บ้าน	เพียงพอ
แหล่งน้ำธรรมชาติ	เพียงพอ
หมู่ที่ ๖ บ่อบาดาล	ไม่เพียงพอ
ประปาหมู่บ้าน	เพียงพอ ทั่วถึง
แหล่งน้ำธรรมชาติ	ไม่เพียงพอ
หมู่ที่ ๗ บ่อบาดาล	ไม่เพียงพอ
ประปาหมู่บ้าน	ไม่เพียงพอ
แหล่งน้ำธรรมชาติ	ไม่เพียงพอ

### ๙. อื่นๆ

#### องค์กรชาวบ้าน

##### (๑) กลุ่มฮักเมืองลี

๑. นายสุจินต์ ฐานะ	ประธานกลุ่มฮักเมืองลี
๒. นายสำราญ ภาลี	รองประธานกรรมการ
๓. นายสง่า จินะแปง	เหรัญญิก
๔. นายสังวาล คำธา	เลขานุการ
๕. นายอำนาจ ปัญสุภารักษ์	กรรมการ
๖. นายสหรัฐ ปิงจันทร์ดี	กรรมการ
๗. นายจำนง คำฤทธิ์	กรรมการ
๘. นายวิชิต บัตริยะ	กรรมการ
๙. นายสมศักดิ์ ศรีแก้ว	กรรมการ
๑๐. นายประทวน นันยะ	กรรมการ
๑๑. นายสมบุญ สุธิ	กรรมการ
๑๒. นายนิวัฒน์ จ๊ะโมง	กรรมการ

##### (๒) กลุ่มแม่บ้านตำบลเมืองลี

- นางเรียบ ศรีแก้ว	ผู้นำสตรีตำบลเมืองลี	
- นางบัวลอย ทะแขวง	ประธานแม่บ้านน้ำอูน	หมู่ที่ ๑
- นางสังวาลย์ ดอนดง	ประธานแม่บ้านป่าซาง	หมู่ที่ ๒
- นางพิมลดา เรือนทอง	ประธานแม่บ้านนาหมอ	หมู่ที่ ๓
- นางบุญนำ ปองนันท์	ประธานแม่บ้านนาคา	หมู่ที่ ๔
- นางวาสนา ภาลี	ประธานแม่บ้านวังน้ำเย็น	หมู่ที่ ๕
- นางศรีแพร แก้วตัน	ประธานแม่บ้านน้ำแขวง	หมู่ที่ ๖
- นางมาลา ปันติ	ประธานแม่บ้านนาม่วง	หมู่ที่ ๗

**(๓) ประธานประชาคมของแต่ละหมู่บ้าน**

- นายจำนง คำฤทธิ	ประธานประชาคมตำบลเมืองลี	
- นายสุขสันต์ ฐานะ	ประธานประชาคมบ้านน้ำอูน	หมู่ที่ ๑
- นายวิริทธิ์รณ จินะแปง	ประธานประชาคมบ้านป่าซาง	หมู่ที่ ๒
- นายคุ้ม ธิมา	ประธานประชาคมบ้านนาหมอ	หมู่ที่ ๓
- นายสำราญ ถาลี	ประธานประชาคมบ้านวังน้ำเย็น	หมู่ที่ ๕
- นายสังวาลย์ คำถา	ประธานประชาคมบ้านน้ำแขวง	หมู่ที่ ๖
- นายภานุวัฒน์ ตันธนวรกุล	ประธานประชาคมบ้านนาม่วง	หมู่ที่ ๗

**(๔) ชมรมผู้สูงอายุตำบลเมืองลี**

๑.ร.ท.สุรียา ระงับพิช	ประธานผู้สูงอายุ
๒.นายถนอม ปาสมุท	รองประธาน
๓.นายอุดม มาอิน	รองประธาน
๔.นายบุญยล ผัดโน	เลขานุการ
๕.นางจันทร์เป็ง มาละโส	ผู้ช่วยเลขานุการ
๖.นางอุทลัน จรรย์บูรณาพันธ์	เหรัญญิก
๗.นางไฉวัลย์ ใจหลวงคำ	ผู้ช่วยเหรัญญิก
๘.นางลำดวน ชันเนตร	ปฏิคม
๙.นางเมา กันอิ่ง	ผู้ช่วยปฏิคม
๑๐.นายพยงค์ จินะแปง	กรรมการ/นันทนาการ
๑๑.นายวินัย มาอิน	กรรมการ/นันทนาการ
๑๒.นายประจาม ปัญญาเปี้ยว	กรรมการ/นันทนาการ
๑๓.นางแสงหล้า ต๊ะมาแก้ว	กรรมการ
๑๔.นายเดช มาแก้ว	กรรมการ

**(๕) สภาเด็กและเยาวชนตำบลเมืองลี**

๑.นางสาววิลาสินี ศรีแก้ว	ประธานสภาเด็กและเยาวชนตำบลเมืองลี
๒.นางสาวณัฐนิชา ฐานะ	รองประธานฯ
๓.นางสาวณัฐนิชา โชติมุข	รองประธานฯ
๔.นางสาวอัมพวรรณ ฐานะ	เหรัญญิก
๕.นางสาวชลนิกา ตันแสน	คณะกรรมการสภา
๖.นางสาววรัญญา แก้วตัน	คณะกรรมการสภา
๗.นางสาวพัศตราภรณ์ ทะโน	คณะกรรมการสภา
๘.นางสาวบัณฑิตา ธิตา	คณะกรรมการสภา
๙.นางสาวนันทิกานต์ ยานะน้อง	คณะกรรมการสภา
๑๐.นายพิเชษฐ์ เชื้อนชนะ	คณะกรรมการสภา
๑๑.นายสิริภพ กันเจริญ	คณะกรรมการสภา
๑๒.นายธีรวัฒน์ สุทธิ	คณะกรรมการสภา
๑๓.นายธนาธิป กันธรรม	คณะกรรมการสภา
๑๔.นายธนาธิป วิเศษสุข	คณะกรรมการสภา

๑๕.นางสาวณัฐธินันท์ จันทศักดิ์	คณะกรรมการสภา
๑๖.นางสาวจินตนา จันอุณ	คณะกรรมการสภา
๑๗.นางสาวอรวิสา แก้วธรรม	คณะกรรมการสภา
๑๘.เด็กหญิงตรีทิพย์นิภา สุทินันท์	คณะกรรมการสภา
๑๙.เด็กชายธีรวิทย์ สุทธิ	คณะกรรมการสภา
๒๐.นายศุภวิชญ์ ปันเสาร์	คณะกรรมการสภา
๒๑.นางสาวสาวิตรี มาแดง	คณะกรรมการสภา

#### กำนัน/ผู้ใหญ่บ้านตำบลเมืองลี

- นายจำนง คำฤทธิ์	กำนันตำบลเมืองลี	
- นายสุขสันต์ ฐานะ	ผู้ใหญ่บ้านน้ำอูน	หมู่ที่ ๑
- นายวิริทธิ์รณ จินะแปง	ผู้ใหญ่บ้านป่าซาง	หมู่ที่ ๒
- นายคุ้ม ธิมา	ผู้ใหญ่บ้านนาหมอ	หมู่ที่ ๓
- นายสำราญ ถาลี	ผู้ใหญ่บ้านวังน้ำเย็น	หมู่ที่ ๕
- นายสังวาลย์ คำถา	ผู้ใหญ่บ้านน้ำแขวง	หมู่ที่ ๖
- นายภาณุวัฒน์ ตันธนวรกุล	ผู้ใหญ่บ้านนาม่วง	หมู่ที่ ๗

#### ศักยภาพของชุมชนและพื้นที่

##### ๑.การรวมกลุ่มของประชาชน

จำนวนกลุ่มทุกประเภท ๒๑ กลุ่ม

##### แยกประเภทกลุ่ม

- กลุ่มอาชีพ	๑๓ กลุ่ม
- กลุ่มออมทรัพย์	๘ กลุ่ม

##### กลุ่มพัฒนาเศรษฐกิจชุมชน

- ร้านค้าชุมชน	จำนวน	๑ กลุ่ม	สมาชิกทั้งหมด	๑๐	คน
- กลุ่มประดิษฐ์ดอกไม้	จำนวน	๒ กลุ่ม	สมาชิกทั้งหมด	๓๙๘	คน
- กลุ่มตัดเย็บเสื้อผ้า	จำนวน	๕ กลุ่ม	สมาชิกทั้งหมด	๖๐	คน
- กลุ่มเลี้ยงสัตว์	จำนวน	๕ กลุ่ม	สมาชิกทั้งหมด	๕๒๒	คน
- กลุ่มเลี้ยงกระบือ	จำนวน	๖ กลุ่ม	สมาชิกทั้งหมด	๘๑	คน
- กลุ่มเลี้ยงสุกร	จำนวน	๒ กลุ่ม	สมาชิกทั้งหมด	๕๑	คน
- กลุ่มเลี้ยงไก่	จำนวน	๒ กลุ่ม	สมาชิกทั้งหมด	๑๓๑	คน
- กลุ่มเลี้ยงเป็ด	จำนวน	๓ กลุ่ม	สมาชิกทั้งหมด	๓๙	คน
- กลุ่มเลี้ยงปลา	จำนวน	๓ กลุ่ม	สมาชิกทั้งหมด	๗๙	คน
- กองทุนปุ๋ย	จำนวน	๓ กลุ่ม	สมาชิกทั้งหมด	๒๒	คน
- กลุ่มเลี้ยงไก่พื้นเมือง	จำนวน	๑ กลุ่ม	สมาชิกทั้งหมด	๑๖	คน
- กลุ่มจักสาน	จำนวน	๑ กลุ่ม	สมาชิกทั้งหมด	๒๐	คน
- กลุ่มผลิตข้าวกล้อง	จำนวน	๑ กลุ่ม	สมาชิกทั้งหมด	๒๒	คน
- กลุ่มผลิตอิฐบล็อก	จำนวน	๑ กลุ่ม	สมาชิกทั้งหมด	๒๐	คน

### กลุ่มพัฒนาสังคม

- กลุ่มแม่บ้าน	จำนวน	๗ กลุ่ม	สมาชิกทั้งหมด	๓๖๗	คน
- กลุ่ม อสม.	จำนวน	๗ กลุ่ม	สมาชิกทั้งหมด	๖๗๑	คน
- ชมรมผู้สูงอายุ	จำนวน	๗ กลุ่ม	สมาชิกทั้งหมด	๑๑๓	คน
- หมู่บ้าน อพป.	จำนวน	๔ หมู่บ้าน			

### ศักยภาพในตำบล

#### องค์การบริหารส่วนตำบลเมืองลี ประกอบด้วย ๔ ส่วนราชการ

๑. สำนักปลัดองค์การบริหารส่วนตำบล มีหน้าที่ให้บริการรับ – ส่งหนังสือ รับเรื่องร้องเรียน-ร้องทุกข์ งานประชุมงานกิจการสภาฯ งานควบคุมภายใน งานวิเคราะห์นโยบายและแผน งานส่งเสริมการท่องเที่ยว งานส่งเสริมการเกษตร งานทรัพยากรบุคคล งานพัฒนาชุมชน งานธุรการ งานป้องกันและบรรเทาสาธารณภัย งานการเจ้าหน้าที่ และงานราชการทั่วไป

๒. ส่วนการคลัง มีหน้าที่ ให้บริการ การชำระภาษีและค่าธรรมเนียมต่างๆ จัดทำแผนที่ภาษี และทะเบียนทรัพย์สิน งานจัดซื้อจัดจ้าง และงานพัสดุ งานการเงินและบัญชี

๓. ส่วนโยธา มีหน้าที่ ให้บริการตรวจสอบ ก่อสร้างปรับปรุงซ่อมแซมถนน ทางเท้า งานจราจร งานไฟฟ้า และสาธารณูปโภค งานสำรวจแหล่งน้ำ และถนน งานเขียนแบบการก่อสร้างต่างๆ รวมถึงการควบคุมการก่อสร้าง ด้านโครงสร้างพื้นฐาน

๔. ส่วนการศึกษา มีหน้าที่ ให้บริการด้านการศึกษา การวางแผนด้านการศึกษา การสนับสนุนสถานศึกษา ในพื้นที่ตรวจสอบควบคุมดูแลศูนย์เด็กเล็กภายในตำบล งานอบรมเยาวชน งานประเพณี งานศิลปวัฒนธรรม งานกีฬาและนันทนาการ และกิจกรรมวันสำคัญต่างๆ

#### ศักยภาพขององค์การบริหารส่วนตำบล

##### ๑. จำนวนบุคลากร

ตำแหน่ง	ในสำนักงานปลัดองค์การบริหารส่วนตำบล	๑๒	คน
ตำแหน่ง	ในส่วนการคลัง	๖	คน
ตำแหน่ง	ในส่วนโยธา	๖	คน
ตำแหน่ง	ในส่วนการศึกษาฯ	๘	คน
รวม		๓๒	คน
หมายเหตุ :	ข้าราชการส่วนท้องถิ่น ๑๔ คน ข้าราชการครู ๓ คน พนักงานจ้าง ๑๕ คน		

##### ระดับการศึกษาของบุคลากร

ปริญญาโท	๖	คน
ปริญญาตรี	๒๔	คน
มัธยมศึกษา / อาชีวศึกษา	๒	คน

## ส่วนที่ ๒

### ยุทธศาสตร์เพื่อการพัฒนา

#### ๑. ความสัมพันธ์ระหว่างแผนพัฒนาระดับมหภาค

##### ๑.๑. แผนยุทธศาสตร์ชาติ ๒๐ ปี

ยุทธศาสตร์ชาติ ๒๐ ปี (พ.ศ. ๒๕๖๑ – ๒๕๘๐) เป็นแผนแม่บทหลักของการพัฒนาประเทศ และเป้าหมายการพัฒนาที่ยั่งยืน (Sustainable Development Goals: SDGs) รวมทั้งการปรับโครงสร้างประเทศไทยไปสู่ประเทศไทย ๔.๐ ตลอดจนประเด็นการปฏิรูปประเทศ นอกจากนั้นได้ให้ความสำคัญกับการมีส่วนร่วมของภาคีการพัฒนาทุกภาคส่วนทั้งในระดับกลุ่มอาชีพ ระดับภาค และระดับประเทศในทุกขั้นตอนของแผนฯ อย่างกว้างขวางและต่อเนื่องเพื่อร่วมกันกำหนดวิสัยทัศน์และ ทิศทางการพัฒนาประเทศ รวมทั้งร่วมจัดทำรายละเอียดยุทธศาสตร์ของแผนฯ เพื่อมุ่งสู่ “ความมั่นคง มั่งคั่ง และยั่งยืน” การพัฒนาประเทศให้คนในสังคมอยู่ร่วมกันอย่างสงบสุขเศรษฐกิจเจริญเติบโตอย่างมีคุณภาพและยั่งยืน ภายใต้กระแสการเปลี่ยนแปลงทั้งภายในและภายนอกประเทศที่ปรับเปลี่ยนเร็ว คาดการณ์ได้ยากและซับซ้อนมากยิ่งขึ้น โดยเร่งสร้างภูมิคุ้มกันเพื่อป้องกันปัจจัยเสี่ยง และเสริมรากฐานประเทศด้านต่าง ๆ ให้เข้มแข็งควบคู่ไปกับการพัฒนาคนและสังคมไทยให้มีคุณภาพ มีโอกาสเข้าถึงทรัพยากรและได้รับประโยชน์จากการพัฒนาเศรษฐกิจและสังคมอย่างเป็นธรรม รวมทั้งสร้างโอกาสทางเศรษฐกิจด้วยฐานความรู้ และความคิดสร้างสรรค์บนพื้นฐานการผลิตและการบริโภคที่เป็นมิตรต่อสิ่งแวดล้อม โดยมีการกำหนดวิสัยทัศน์ประเทศ ดังนี้

วิสัยทัศน์ : “ประเทศมีความมั่นคง มั่งคั่ง ยั่งยืน เป็นประเทศพัฒนาแล้ว

ด้วยการพัฒนาตามปรัชญาของเศรษฐกิจพอเพียง”

**ความมั่นคง** หมายถึง การมีความมั่นคงปลอดภัยในทุกมิติ ประเทศมีความมั่นคงในเอกราชและอธิปไตย มีสถาบันชาติ ศาสนา พระมหากษัตริย์ที่เข้มแข็งเป็นศูนย์ที่ยึดเหนี่ยวจิตใจของประชาชน มีระบบการเมืองที่มั่นคง เป็นกลไกที่นำไปสู่การบริหารประเทศที่ต่อเนื่องและโปร่งใสตามหลักธรรมาภิบาล สังคมมีความปรองดองและสามัคคี สามารถผนึกกำลังเพื่อพัฒนาประเทศ ชุมชนมีความเข้มแข็ง ครอบครัวมีความอบอุ่น ประชาชนมีความมั่นคงในชีวิต และความปลอดภัยในทรัพย์สิน และฐานทรัพยากรและสิ่งแวดล้อมมีความมั่นคงของอาหาร พลังงาน และน้ำ

**ความมั่งคั่ง** คือ ประเทศไทยมีการขยายตัวของเศรษฐกิจอย่างต่อเนื่อง เศรษฐกิจมีความสามารถในการแข่งขันสูง ความสมบูรณ์ในทุนที่สามารถสร้างการพัฒนาอย่างต่อเนื่อง ความยั่งยืน หมายถึง การพัฒนาที่สามารถสร้างความเจริญ การผลิตและการบริโภคเป็นมิตรกับสิ่งแวดล้อม มุ่งประโยชน์ส่วนรวมอย่างยั่งยืนและประชาชนทุกภาคส่วนในสังคมยึดถือและปฏิบัติตามหลักเศรษฐกิจพอเพียง

อนาคตประเทศไทย ปี พ.ศ. ๒๕๘๐ ทุกภาคส่วนต้องร่วมมือกันขับเคลื่อนให้ก้าวไปสู่ เศรษฐกิจ และสังคมไทยที่มีการพัฒนาอย่างมั่นคงและยั่งยืน เศรษฐกิจและสังคมพัฒนาอย่างเป็นมิตรกับสิ่งแวดล้อม สังคมไทยที่เป็นธรรม มีความเหลื่อมล้ำน้อย ระบบการบริหารภาครัฐมีขนาดเล็ก มีประสิทธิภาพ ทันสมัย รับผิดชอบ โปร่งใส ตรวจสอบได้และประชาชนมีส่วนร่วม ประเทศไทยมีบทบาทในเวทีระดับภูมิภาคและระดับโลก ระบบเศรษฐกิจมีความเป็นชาติการค้า บนฐานการขยายตัวของอุตสาหกรรมแห่งอนาคต การท่องเที่ยวตลาดคุณภาพ การบริหารคุณภาพ การค้าปลีก และเศรษฐกิจดิจิทัลที่เข้มข้น และคนไทยในอนาคตเป็นมนุษย์ที่สมบูรณ์เป็นพลเมืองที่สามารถเรียนรู้ด้วยตัวเอง เป็นพลเมืองที่ตื่นรู้ มีจิตสาธารณะและทำประโยชน์ต่อส่วนรวมเป็นพลเมืองไทย พลเมืองอาเซียนและพลเมืองโลก และเพื่อให้บรรลุวิสัยทัศน์ นำไปสู่การพัฒนาให้คนไทยมีความสุขและตอบสนองต่อการบรรลุซึ่งผลประโยชน์แห่งชาติในการที่จะพัฒนาคุณภาพชีวิต สร้างรายได้ระดับสูง เป็นประเทศพัฒนาแล้ว และสร้างความสุขของคนไทย สังคมมีความมั่นคง เสมอภาค และเป็นธรรม ประเทศสามารถแข่งขันได้ในระบบเศรษฐกิจ จึงได้กำหนดยุทธศาสตร์ไว้ ๖ ด้าน ดังนี้

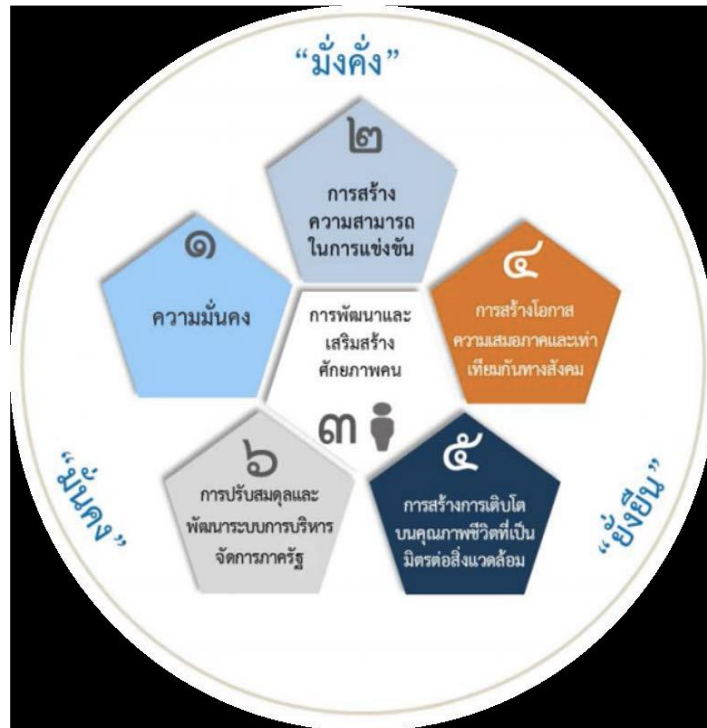

## ๑. ยุทธศาสตร์ด้านความมั่นคง

### เป้าหมาย

๑. ประเทศไทยมีบทบาทด้านความมั่นคงเป็นที่ชื่นชมและได้รับการยอมรับโดยประชาคมระหว่างประเทศ
๒. ประชาชนอยู่ดีกินดี และมีความสุข
๓. บ้านเมืองมีความมั่นคงในทุกมิติและทุกระดับ
๔. การบริหารจัดการความมั่นคงมีผลสำเร็จที่เป็นรูปธรรมอย่างมีประสิทธิภาพ
๕. กองทัพ หน่วยงานด้านความมั่นคง ภาครัฐ ภาคเอกชน และภาคประชาชนมีความพร้อมในการป้องกันและแก้ไขปัญหาความมั่นคง

### แนวทางการดำเนินการ

๑. การบูรณาการความร่วมมือด้านความมั่นคงกับอาเซียนและนานาชาติ รวมถึงองค์กรภาครัฐและที่มีใช้ภาครัฐ
๒. การป้องกันและแก้ไขปัญหาที่มีผลกระทบต่อความมั่นคง
๓. การรักษาความสงบภายในประเทศ
๔. การพัฒนาศักยภาพของประเทศให้พร้อมเผชิญภัยคุกคามที่กระทบต่อความมั่นคงของชาติ
๕. การพัฒนากลไกการบริหารจัดการความมั่นคงแบบองค์รวม

## ๒. ยุทธศาสตร์ด้านการสร้างความสามารถในการแข่งขัน

### เป้าหมาย

๑. ประเทศไทยเป็นประเทศที่พัฒนาแล้วเศรษฐกิจเติบโตอย่างมีเสถียรภาพและยั่งยืน
๒. ประเทศไทยมีขีดความสามารถในการแข่งขันสูงขึ้น

### แนวทางการดำเนินการ

๑. การเกษตรสร้างมูลค่า
๒. อุตสาหกรรมและบริการแห่งอนาคต
๓. โครงสร้างพื้นฐานเชื่อมโยงไทย เชื่อมโลก
๔. สร้างความหลากหลายด้านการท่องเที่ยว
๕. พัฒนาเศรษฐกิจบนพื้นฐานผู้ประกอบการยุคใหม่

### ๓. ยุทธศาสตร์ด้านการเสริมสร้างศักยภาพคน

#### เป้าหมาย

๑. คนไทยเป็นคนดี คนเก่ง มีคุณภาพพร้อมสำหรับวิถีชีวิตในศตวรรษที่ ๒๑
๒. สังคมมีสภาพแวดล้อมที่เอื้อและสนับสนุนต่อการพัฒนาคนตลอดช่วงชีวิต

#### แนวทางการดำเนินการ

๑. การปรับเปลี่ยนค่านิยมและวัฒนธรรม
๒. การสร้างศักยภาพการกีฬาในการสร้างคุณค่าทางสังคมและพัฒนาประเทศ
๓. การพัฒนาศักยภาพคนตลอดช่วงชีวิต
๔. การเสริมสร้างให้คนไทยมีสุขภาพวะที่ดี
๕. การสร้างสภาพแวดล้อมที่เอื้อต่อการพัฒนาและเสริมสร้างศักยภาพทรัพยากรมนุษย์
๖. การตระหนักถึงปัญหาของมนุษย์ที่หลากหลาย
๗. การปฏิรูปการเรียนรู้ที่ตอบสนองต่อการเปลี่ยนแปลงในศตวรรษที่ ๒๑

### ๔. ยุทธศาสตร์ด้านการสร้างโอกาส ความเสมอภาค และเท่าเทียมกันทางสังคม

#### เป้าหมาย

๑. สร้างความเป็นธรรมและลดความเหลื่อมล้ำในทุกมิติ
๒. กระจายศูนย์กลางความเจริญทางเศรษฐกิจและสังคมเพิ่มโอกาสให้ทุกภาคส่วนเข้ามาเป็นกำลังของการพัฒนาประเทศในทุกระดับ
๓. เพิ่มขีดความสามารถของชุมชนท้องถิ่นในการพัฒนา การพึ่งตนเองและการจัดการตนเองเพื่อสร้างสังคมคุณภาพ

#### แนวทางการดำเนินการ

๑. ลดความเหลื่อมล้ำสร้างความเป็นธรรมในทุกมิติ
๒. กระจายศูนย์กลางความเจริญทางเศรษฐกิจ สังคม และเทคโนโลยี
๓. การเสริมสร้างพลังทางสังคม
๔. เพิ่มขีดความสามารถของชุมชนท้องถิ่น

### ๕. ยุทธศาสตร์การสร้างการเติบโตบนคุณภาพชีวิตที่เป็นมิตรกับสิ่งแวดล้อม

#### เป้าหมาย

๑. อนุรักษ์และรักษาทรัพยากรธรรมชาติสิ่งแวดล้อม และวัฒนธรรมให้คนรุ่นต่อไปได้ใช้อย่างยั่งยืน มีสมดุล
๒. พื้นฟูและสร้างใหม่ฐานทรัพยากรธรรมชาติและสิ่งแวดล้อมเพื่อลดผลกระทบทางลบจากการพัฒนาสังคมเศรษฐกิจของประเทศ
๓. ใช้ประโยชน์และสร้างการเติบโตบนฐานทรัพยากรธรรมชาติและสิ่งแวดล้อมให้สมดุลภายในขีดความสามารถของระบบนิเวศ
๔. ยกระดับกระบวนการทัศน์เพื่อกำหนดอนาคตประเทศด้านทรัพยากรธรรมชาติ สิ่งแวดล้อม และวัฒนธรรมบนหลักของการมีส่วนร่วมและธรรมาภิบาล

#### แนวทางการดำเนินการ

๑. สังคมเศรษฐกิจสีเขียวที่ยั่งยืน
๒. สังคมเศรษฐกิจภาคทะเลที่ยั่งยืน
๓. สังคมที่เป็นมิตรต่อสภาพภูมิอากาศ
๔. พื้นที่เมือง ชนบท เกษตรกรรมและอุตสาหกรรมเชิงนิเวศ



- ๕.พัฒนาความมั่นคงน้ำ พลังงานและเกษตรที่เป็นมิตรต่อสิ่งแวดล้อม
- ๖.ยกระดับกระบวนการทัศน์

## ๖.ยุทธศาสตร์ด้านการการปรับสมดุลและพัฒนาระบบบริหารจัดการภาครัฐ

### เป้าหมาย

๑.ภาครัฐมีวัฒนธรรมการทำงานที่มุ่งผลสัมฤทธิ์และผลประโยชน์ส่วนรวมตอบสนองความต้องการของประชาชนได้อย่างสะดวก รวดเร็ว โปร่งใส

๒.ภาครัฐมีขนาดที่เล็กลงพร้อมปรับตัวให้ทันต่อการเปลี่ยนแปลง

๓.ภาครัฐมีความโปร่งใสปลอดการทุจริตและประพฤติมิชอบ

๔.กระบวนการยุติธรรมเป็นไปเพื่อประโยชน์ต่อส่วนรวมของประเทศ

### แนวทางการดำเนินการ

๑.มีความโปร่งใส ปลอดการทุจริตและประพฤติมิชอบ

๒.บุคลากรเป็นคนดีและเก่ง ยึดหลักคุณธรรม มีจิตสำนึก มีความสามารถสูง มุ่งมั่น และเป็นมืออาชีพ

๓.ภาครัฐมีขนาดที่เล็กลงเหมาะสมกับภารกิจ

๔.บริหารงานแบบบูรณาการ เชื่อมโยงการพัฒนาในทุกระดับ ทุกประเด็น ทุกภารกิจ และทุกพื้นที่

๕.มีความทันสมัย

๖.ยึดประชาชนเป็นศูนย์กลาง ตอบสนองความต้องการ และให้บริการอย่างสะดวก รวดเร็ว โปร่งใส

๗.กระบวนการยุติธรรม เคารพสิทธิมนุษยชนและมีความเสมอภาค

๘.มีกฎหมายที่สอดคล้องเหมาะสมกับบริบทต่างๆ และมีเท่าที่จำเป็น

### ๑.๒. แผนพัฒนาเศรษฐกิจและสังคมแห่งชาติ ฉบับที่ ๑๓ (พ.ศ.๒๕๖๖ - ๒๕๗๐)

สำนักงานสภาพัฒนาการเศรษฐกิจและสังคมแห่งชาติ ได้เสนอเรื่องกรอบแผนพัฒนาเศรษฐกิจและสังคมแห่งชาติ ฉบับที่ ๑๓ และคณะรัฐมนตรีลงมติในการประชุมเมื่อวันที่ ๗ เมษายน ๒๕๖๔ ตามที่เสนอ ทั้งนี้ให้สภาพัฒนาการเศรษฐกิจและสังคมแห่งชาติ พิจารณาปรับปรุงกรอบแผนพัฒนาเศรษฐกิจและสังคมแห่งชาติ ฉบับที่ ๑๓ (พ.ศ.๒๕๖๖-๒๕๗๐) ให้เป็นปัจจุบันและสอดคล้องกับสถานการณ์ทางเศรษฐกิจและสังคมที่เปลี่ยนแปลงไป รวมทั้งสอดคล้องกับแนวทางของยุทธศาสตร์ชาติ แผนแม่บทภายใต้ยุทธศาสตร์ชาติ และแผนการปฏิรูปประเทศ มากยิ่งขึ้น เช่น เพิ่มหมุดหมายเกี่ยวกับการส่งเสริมการวิจัยและการพัฒนานวัตกรรม เพื่อเพิ่มประสิทธิภาพในการผลิตและ เพิ่มมูลค่าให้แก่สินค้าและบริการต่างๆ รวมทั้งการส่งเสริมการมีส่วนร่วมของประชาชนและภาคส่วนต่างๆ ในการขับเคลื่อนประเทศ ทั้งนี้ต้องมีการรับฟังความคิดเห็นจากประชาชนทุกภาคส่วน ตามพระราชบัญญัติสภาพัฒนาการเศรษฐกิจและสังคมแห่งชาติ พ.ศ.๒๕๖๑ มาตรา ๑๕

ในการนี้ กรอบแผนพัฒนาเศรษฐกิจและสังคมแห่งชาติ ฉบับที่ ๑๓ (พ.ศ.๒๕๖๖-๒๕๗๐) มีเป้าประสงค์ที่จะ “พลิกโฉมประเทศไทย เศรษฐกิจสร้างคุณค่า สังคมเดินหน้าอย่างยั่งยืน” โดยมีรายละเอียดของกรอบแผนพัฒนาเศรษฐกิจและสังคมแห่งชาติ ฉบับที่ ๑๓ ดังนี้

ความผันผวนจากแนวโน้มการเปลี่ยนแปลงระดับโลก (Global Megatrends) ร่วมกับผลกระทบและปัจจัยเร่งจากการแพร่ระบาดของโรคโควิด-๑๙ นำมาซึ่งโอกาสและความเสี่ยงหลากหลายประการสำหรับประเทศไทย การสร้างสรรค์ประโยชน์จากโอกาสและลดทอนความเสี่ยงที่จะเกิดขึ้นจากการเปลี่ยนแปลงดังกล่าว ประเทศไทยจึงจำเป็นต้องให้ความสำคัญกับการเร่งรัดแก้ไขข้อจำกัดและความเปราะบางของประเทศที่มีอยู่เดิม พร้อมกับเสริมสร้างศักยภาพและขีดความสามารถของทุกภาคส่วนในหลากหลายมิติเพื่อให้สามารถขับเคลื่อนการพัฒนาประเทศไทยไปสู่เป้าหมายที่ต้องการภายใต้ยุทธศาสตร์ชาติได้ตามระยะเวลาที่กำหนด

การวางกรอบทิศทางพัฒนาประเทศในระยะของแผนพัฒนาฯ ฉบับที่ ๑๓ จึงมีจุดประสงค์ที่จะพลิกโฉมประเทศไทย (Thailand's Transformation) ซึ่งครอบคลุมตั้งแต่การเปลี่ยนแปลงในระดับโครงสร้างนโยบาย และกลไก เพื่อปรับเปลี่ยนองค์ประกอบในมิติต่างๆ ของประเทศให้เท่าทันและสอดคล้องกับพลวัตและบริบทของโลกที่เปลี่ยนแปลงไป ตลอดจนเพื่อสร้างความสมดุลในการกระจายผลประโยชน์จากการพัฒนาแก่ทุกภาคส่วน เศรษฐกิจและสังคมอย่างเป็นธรรม เสริมสร้างคุณภาพชีวิตที่ดีให้กับประชาชนทุกกลุ่ม และรักษาความยั่งยืนของทรัพยากรธรรมชาติและสิ่งแวดล้อม

ทั้งนี้ การขับเคลื่อนการพัฒนาประเทศให้เกิดผลลัพธ์ในการพลิกโฉมประเทศไทยในระยะแผนพัฒนาฯ ฉบับที่ ๑๓ มีเป้าหมายหลักเพื่อนำประเทศไทยไปสู่การเป็นประเทศที่มี “เศรษฐกิจสร้างคุณค่า สังคมเดินหน้าอย่างยั่งยืน” หรือ “Hi-Value and Sustainable Thailand” ด้วยการใช้องค์ความรู้ ความคิดสร้างสรรค์ เทคโนโลยี และนวัตกรรมเป็นเครื่องมือในการขับเคลื่อนการยกระดับศักยภาพและพัฒนาประเทศในทุกมิติ โดย “เศรษฐกิจสร้างคุณค่า สังคมเดินหน้าอย่างยั่งยืน” มีองค์ประกอบสำคัญที่ต้องดำเนินการ ๔ ด้าน ได้แก่ (๑) เศรษฐกิจมูลค่าสูงที่เป็นมิตรต่อสิ่งแวดล้อม (๒) สังคมแห่งโอกาสและความเสมอภาค (๓) วิถีชีวิตที่ยั่งยืน และ (๔) ปัจจัยสนับสนุนการพลิกโฉมประเทศ ซึ่งแต่ละองค์ประกอบได้กำหนด “หมุดหมาย” ที่ประเทศไทยควรบรรลุในช่วงระยะเวลา ๕ ปี ดังนี้

๑.๑. เศรษฐกิจมูลค่าสูงที่เป็นมิตรต่อสิ่งแวดล้อม (High Value-Added Economy) เพื่อสร้างมูลค่าเพิ่มจากการพัฒนา ต่อยอด และใช้ประโยชน์จากองค์ความรู้ ความคิดสร้างสรรค์ เทคโนโลยี และนวัตกรรม พร้อมกับการลดผลกระทบเชิงลบต่อสิ่งแวดล้อม และใช้ทรัพยากรธรรมชาติอย่างมีประสิทธิภาพ โดยการปรับทิศทางของภาคการผลิตเดิมที่มีความสำคัญ แต่มีความเสี่ยงที่จะสูญเสียความสามารถในการแข่งขันในอนาคตหากไม่มีการปรับตัว และส่งเสริมภาคการผลิตที่ไทยมีศักยภาพสอดคล้องกับทิศทางการเปลี่ยนแปลงของโลก ประกอบด้วย ๖ หมุดหมาย ได้แก่

หมุดหมายที่ ๑ ไทยเป็นประเทศชั้นนำด้านสินค้าเกษตรและเกษตรแปรรูปมูลค่าสูง เพื่อมุ่งเน้นการผลิตสินค้าเกษตรและอุตสาหกรรมแปรรูปการเกษตรที่มีมูลค่าสูง โดยการประยุกต์ใช้เทคโนโลยี ตลอดจนกระบวนการผลิต เพื่อแก้ไขปัญหาข้อจำกัดด้านผลิตภาพ ปรับปรุงคุณภาพผลผลิต รวมถึงลดการพึ่งพาทรัพยากรธรรมชาติและผลกระทบด้านสิ่งแวดล้อม

หมุดหมายที่ ๒ ไทยเป็นจุดหมายของการท่องเที่ยวที่เน้นคุณค่าและความยั่งยืน เพื่อพลิกฟื้นรูปแบบการท่องเที่ยวไทยจากกิจกรรมการท่องเที่ยวมูลค่าต่ำที่เน้นปริมาณนักท่องเที่ยวจำนวนมากและส่งผลให้เกิดความเสื่อมโทรมของสิ่งแวดล้อมอย่างรวดเร็ว ส่งเสริมการท่องเที่ยวที่ใช้จุดเด่นและความสร้างสรรค์ในการสร้างมูลค่าบนพื้นฐานของความรับผิดชอบต่อสังคมและสิ่งแวดล้อม เพื่อให้แหล่งท่องเที่ยวและทรัพยากรธรรมชาติได้รับการฟื้นฟู อันเป็นการมุ่งเน้นสู่การเจริญเติบโตอย่างยั่งยืน

หมุดหมายที่ ๓ ไทยเป็นฐานการผลิตยานยนต์ไฟฟ้าของอาเซียน เพื่อปรับนิเวศอุตสาหกรรมยานยนต์ของไทยไปสู่ยานยนต์ไฟฟ้า อันจะเป็นโอกาสในการพัฒนาขีดความสามารถในการแข่งขันของประเทศและเพิ่มการจ้างงานในอนาคต รวมทั้งสนับสนุนการลดปริมาณการปล่อยมลพิษทางอากาศและก๊าซเรือนกระจกในระยะยาว

หมุดหมายที่ ๔ ไทยเป็นศูนย์กลางทางการแพทย์และสุขภาพมูลค่าสูง โดยพัฒนาต่อยอดอุตสาหกรรมการผลิตและบริการทางการแพทย์ รวมถึงบริการด้านสุขภาพที่ประเทศไทยมีฐานเดิมที่แข็งแกร่งและมีห่วงโซ่อุปทานเชื่อมโยงต่อเนื่องภาคการผลิตที่หลากหลาย ให้เป็นกำลังหลักในการขับเคลื่อนเศรษฐกิจในอนาคต

หมุดหมายที่ ๕ ไทยเป็นประตูการค้าการลงทุนและจุดยุทธศาสตร์ทางโลจิสติกส์ที่สำคัญของภูมิภาค โดยเพิ่มประสิทธิภาพของโครงสร้างพื้นฐานและการให้บริการด้านการขนส่งและโลจิสติกส์ของประเทศไทยให้สามารถสนับสนุนการเชื่อมโยงอย่างไร้รอยต่อภายในอาเซียน รวมทั้งพัฒนาความร่วมมือ

ด้านสิ่งแวดล้อมความสะอาดทางการค้าและการลงทุนระหว่างประเทศ เพื่อใช้ประโยชน์จากการมีส่วนร่วมในห่วงโซ่มูลค่าโลก (Global Value Chain : GVCs) ของไทย แนวระเบียบเศรษฐกิจระดับภูมิภาค และการพัฒนาเขตพื้นที่เศรษฐกิจพิเศษตามแนวชายแดน

หมวดหมู่ที่ ๖ ไทยเป็นฐานการผลิตอิเล็กทรอนิกส์อัจฉริยะและบริการดิจิทัลของอาเซียนโดยพัฒนาต่อยอดจากการเป็นฐานผลิตสินค้าอิเล็กทรอนิกส์แบบดั้งเดิมสู่การเป็นฐานการผลิตสินค้าอิเล็กทรอนิกส์อัจฉริยะและบริการด้านดิจิทัล อาทิ ซอฟต์แวร์ ดิจิทัลคอนเทนต์ และดิจิทัลแพลตฟอร์มเพื่อยกระดับผลิตภาพ สร้างมูลค่าเพิ่ม และเกื้อหนุนการเปลี่ยนผ่านสู่ยุคดิจิทัล (Digital Transformation) ในทุกภาคส่วน

๑.๒. สังคมแห่งโอกาสและความเสมอภาค (High Opportunity Society) เพื่อให้ทุกกลุ่มคนในประเทศมีโอกาสเลื่อนสถานะทางเศรษฐกิจและสังคมอย่างเต็มศักยภาพ ประชาชนได้รับความคุ้มครองทางสังคมที่เพียงพอ เหมาะสม ทุกภาคส่วนในสังคมมีส่วนร่วมและได้รับประโยชน์จากการเจริญเติบโตทางเศรษฐกิจอย่างเสมอภาค และประเทศมีความเหลื่อมล้ำลดลงในทุกมิติ โดยการใช้เทคโนโลยี ฐานข้อมูลสารสนเทศ และดิจิทัลแพลตฟอร์มเป็นเครื่องมือสำคัญในการส่งเสริมการแข่งขันที่เปิดกว้างและเป็นธรรมเพื่อลดความเหลื่อมล้ำในเชิงธุรกิจส่งเสริมกิจกรรมทางเศรษฐกิจและการเข้าถึงบริการสาธารณะที่มีคุณภาพในเมืองหลักและท้องถิ่นต่างจังหวัด เพื่อลดความเหลื่อมล้ำในเชิงพื้นที่ ตลอดจนการช่วยเหลือผู้ด้อยโอกาสอย่างตรงกับปัญหาและความต้องการ การใช้นโยบายการเงินการคลังเพื่อสนับสนุนการกระจายรายได้และการจัดการคุ้มครองทางสังคมอย่างมีประสิทธิภาพ เพื่อเพิ่มพลวัตการเลื่อนสถานะทางเศรษฐกิจและสังคม (Socioeconomic Mobility) ประกอบไปด้วย ๓ หมวดหมู่ ได้แก่

หมวดหมู่ที่ ๗ ไทยมี SMEs ที่เข้มแข็ง มีศักยภาพสูง และสามารถแข่งขันโดยเพิ่มโอกาสและเร่งพัฒนาศักยภาพของ SMEs ให้สามารถใช้เทคโนโลยีและนวัตกรรมตลอดจนกระบวนการดำเนินธุรกิจ และสร้างเสริมสมรรถนะในการปรับตัวได้อย่างรวดเร็ว อันจะช่วยลดทอนความเสี่ยงและข้อจำกัดของ SMEs ทั้งในด้านการเข้าถึงแหล่งเงินทุน การจัดการแรงงาน และการแข่งขันกับธุรกิจขนาดใหญ่ รวมทั้งส่งเสริมศักยภาพและบทบาทของวิสาหกิจชุมชนและวิสาหกิจเพื่อสังคมในการพัฒนาชุมชน สังคม และ สิ่งแวดล้อม

หมวดหมู่ที่ ๘ ไทยมีพื้นที่และเมืองหลักของภูมิภาคที่มีความเจริญทางเศรษฐกิจทันสมัยและน่าอยู่ โดยผลักดันการพัฒนาพื้นที่ทั้งในมิติด้านการส่งเสริมการค้าการลงทุน การเสริมสร้างศักยภาพของพื้นที่เพื่อรองรับกิจกรรมทางเศรษฐกิจ และการพัฒนาพื้นที่ให้น่าอยู่และมีคุณภาพชีวิตที่เป็นมิตรต่อสิ่งแวดล้อมผ่านการมีส่วนร่วมของภาคส่วนต่างๆ ในพื้นที่ ทั้งองค์กรปกครองส่วนท้องถิ่น ชุมชนสถาบันการศึกษา และภาคเอกชน ในการออกแบบและขับเคลื่อนการพัฒนาที่เหมาะสมและตอบโจทย์ความต้องการของคนในพื้นที่

หมวดหมู่ที่ ๙ ไทยมีความยากจนข้ามรุ่นลดลง และคนไทยทุกคนมีความคุ้มครองทางสังคมที่เพียงพอ เหมาะสม โดยใช้เทคโนโลยีดิจิทัลและระบบข้อมูลสารสนเทศเป็นเครื่องมือช่วยระบุงกลุ่มเป้าหมาย ปัญหาและความจำเป็น ไปสู่การออกแบบนโยบายตัดวงจรการส่งผ่านความยากจนข้ามรุ่นได้อย่างเฉพาะเจาะจง รวมถึงออกแบบระบบความคุ้มครองทางสังคมให้เหมาะสมกับความต้องการและรูปแบบการทำงานที่เปลี่ยนไป เพื่อแก้ปัญหา ลดความเสี่ยง และสร้างความมั่นคงทางรายได้ให้แก่กลุ่มเปราะบางได้อย่างตรงจุด

๑.๓. วิถีชีวิตที่ยั่งยืน (High Sustainability) เพื่อส่งเสริมรูปแบบการดำเนินชีวิตและกิจกรรมทางเศรษฐกิจที่เอื้อให้เกิดความยั่งยืนของทรัพยากรธรรมชาติ ระบบนิเวศ และสภาพภูมิอากาศพร้อมทั้งสามารถรับมือและมีภูมิคุ้มกันจากสภาพแวดล้อมที่เปลี่ยนแปลงไป โดยให้ความสำคัญกับการพัฒนาประสิทธิภาพของการบริหารจัดการภาครัฐและบทบาทของภาคส่วนต่างๆ ที่เกี่ยวข้อง รวมถึงการประยุกต์ใช้เทคโนโลยีเพื่อมุ่งจัดการกับปัญหาที่เป็นภัยคุกคามสำคัญทั้งในประเทศไทยและในระดับโลก ซึ่งได้แก่ ปัญหาขยะมลพิษทางน้ำ มลพิษทางอากาศ ก๊าซเรือนกระจกและความเสี่ยงของภัยธรรมชาติอันเนื่องมาจากการเปลี่ยนแปลงของสภาพภูมิอากาศ ประกอบด้วย ๒ หมวดหมู่ ได้แก่

หมุดหมายที่ ๑๐ ไทยมีเศรษฐกิจหมุนเวียนและสังคมคาร์บอนต่ำ โดยการปรับปรุงระบบบริหารจัดการเพื่อให้ขยะและน้ำเสียได้รับการหมุนเวียนกลับไปใช้ประโยชน์ในสัดส่วนที่สูงขึ้น การสนับสนุนพลังงานหมุนเวียนให้เป็นแหล่งพลังงานหลักสำหรับการพัฒนากำลังการผลิตไฟฟ้าใหม่ของประเทศรวมทั้งส่งเสริมพัฒนาและประยุกต์ใช้เทคโนโลยีเพื่อจัดการปัญหาสิ่งแวดล้อมอย่างยั่งยืนและเป็นโอกาสในการสร้างมูลค่าเพิ่มทางเศรษฐกิจ เช่น การใช้เทคโนโลยีชีวภาพเพื่อเพิ่มมูลค่าให้แก่วัสดุเหลือใช้ทางการเกษตรและการผลิตสินค้าที่มาจากวัสดุเหลือใช้และมีการปล่อยคาร์บอนในปริมาณต่ำ เป็นต้น

หมุดหมายที่ ๑๑ ไทยสามารถลดความเสี่ยงและผลกระทบจากภัยธรรมชาติและการเปลี่ยนแปลงสภาพภูมิอากาศ โดยมุ่งจัดการพื้นที่ที่ประสบภัยธรรมชาติซ้ำซาก และพื้นที่ที่มีแนวโน้มจะเผชิญกับผลกระทบที่รุนแรงจากการเปลี่ยนแปลงสภาพภูมิอากาศ ให้มีความเสี่ยงที่ลดลง ผ่านการใช้มาตรการป้องกันภัยที่ยั่งยืนและมาตรการการปรับตัวที่เหมาะสมกับสภาพพื้นที่และการดำเนินชีวิตของประชาชน ตลอดจนการอนุรักษ์ฟื้นฟูทรัพยากรธรรมชาติที่มีความสำคัญต่อการป้องกันความเสี่ยงและผลกระทบจากภัยธรรมชาติและการเปลี่ยนแปลงสภาพภูมิอากาศ รวมทั้งการปรับปรุงประสิทธิภาพของระบบบริหารจัดการภัยและขีดความสามารถในการรับมือกับภัยของทุกภาคส่วน

๑.๔. ปัจจัยสนับสนุนการพลิกโฉมประเทศ (Key Enablers For Thailand's Transformation) เพื่อพัฒนาปัจจัยสนับสนุนที่มีความสำคัญต่อการเปลี่ยนแปลงผ่านประเทศไปสู่การเป็น “เศรษฐกิจสร้างมูลค่า สังคมเดินหน้าอย่างยั่งยืน” โดยเฉพาะการพัฒนาทรัพยากรมนุษย์ให้มีคุณภาพได้มาตรฐานสอดคล้องกับความต้องการของตลาดแรงงานและโลกยุคใหม่ และส่งเสริมการเคลื่อนย้ายแรงงานไปสู่ภาคการผลิตและบริการที่มีผลิตภาพและมูลค่าสูง และกลไกการบริหารจัดการภาครัฐที่ทันสมัย เท่าทันต่อการเปลี่ยนแปลงสามารถตอบสนองต่อความต้องการของประชาชน และสอดคล้องกับทิศทางการพัฒนาประเทศอย่างมีประสิทธิภาพ ประกอบด้วย ๒ หมุดหมายได้แก่

หมุดหมายที่ ๑๒ ไทยมีกำลังคนสมรรถนะสูง มุ่งเรียนรู้อย่างต่อเนื่อง ตอบโจทย์การพัฒนาแห่งอนาคต โดยการพัฒนาคณาการศึกษาค้นคว้าให้เทียบเท่ามาตรฐานสากลและให้ความสำคัญกับการเสริมสร้างทักษะที่จำเป็นในโลกยุคใหม่อย่างรอบด้าน รวมถึงการปรับปรุงระบบการฝึกอบรมเพื่อปรับและยกระดับทักษะฝีมือแรงงาน (Reskill/ Upskill/ New Skill) ให้มีคุณภาพ ทันสมัย ได้มาตรฐาน ตอบโจทย์ความต้องการอย่างตรงจุด ทุกคนสามารถเข้าถึงได้ ตลอดจนการบริหารจัดการกำลังคนภายใต้บริบทสังคมสูงวัย เพื่อลดทอนความเสี่ยงในการขาดแคลนกำลังแรงงาน

หมุดหมายที่ ๑๓ ไทยมีภาครัฐที่มีสมรรถนะสูง โดยปรับปรุงการทำงานของภาครัฐ ให้มีความบูรณาการและเป็นเอกภาพ ตั้งแต่ระดับนโยบาย ระดับปฏิบัติ จนถึงการติดตามและประเมินผล การนำเทคโนโลยีดิจิทัลมาประยุกต์ใช้อย่างเต็มรูปแบบเพื่อปรับปรุงการบริหารงานภาครัฐและการให้บริการ สาธารณะการแก้ไขกฎหมายระเบียบภาครัฐให้ทันสมัย และการปรับปรุงโครงสร้างการบริหารงานภาครัฐ ให้มีความยืดหยุ่นและเอื้อให้เกิดความยั่งยืนทางการคลัง

### ๑.๓. นโยบายของรัฐบาล ๑๑ ด้าน ประกอบด้วย

๑. การปกป้องและเชิดชูสถาบันพระมหากษัตริย์
๒. การรักษาความมั่นคงของรัฐและการต่างประเทศ
๓. การลดความเหลื่อมล้ำของสังคม และการสร้างโอกาสการเข้าถึงบริการของรัฐ
๔. การศึกษาและเรียนรู้ การทะนุบำรุงศาสนา ศิลปะและวัฒนธรรม
๕. การยกระดับคุณภาพบริการด้านสาธารณสุขและสุขภาพของประชาชน
๖. การเพิ่มศักยภาพทางเศรษฐกิจของประเทศ
๗. การส่งเสริมบทบาทและการใช้โอกาสในประชาคมอาเซียน

๘.การพัฒนาและส่งเสริมการใช้ประโยชน์จากวิทยาศาสตร์ เทคโนโลยี การวิจัย และพัฒนา และนวัตกรรม

๙.การรักษาความมั่นคงของฐานทรัพยากร และการสร้างสมดุลระหว่างการอนุรักษ์ กับการใช้ประโยชน์อย่างยั่งยืน

๑๐.การส่งเสริมการบริหารราชการแผ่นดินที่มีธรรมาภิบาล และการป้องกันปราบปรามการทุจริต และประพฤติมิชอบในภาครัฐ

๑๑.การปรับปรุงกฎหมายและกระบวนการยุติธรรม

#### ๑.๔.แผนพัฒนาภาค/แผนพัฒนากลุ่มจังหวัด/แผนพัฒนาจังหวัด

##### ๑.ยุทธศาสตร์การพัฒนาพัฒนาภาคเหนือ

ยุทธศาสตร์ที่ ๑ พัฒนาการท่องเที่ยวและธุรกิจบริการต่อเนื่องให้มีคุณภาพ

ยุทธศาสตร์ที่ ๒ ใช้โอกาสจากเขตเศรษฐกิจพิเศษ และการเชื่อมโยงกับอนุภูมิภาค

ยุทธศาสตร์ที่ ๓ ยกกระดับเป็นฐานการผลิตสินค้าเกษตรอินทรีย์และเกษตรปลอดภัย

ยุทธศาสตร์ที่ ๔ พัฒนาคุณภาพชีวิตและแก้ไขปัญหาความยากจน

ยุทธศาสตร์ที่ ๕ อนุรักษ์และฟื้นฟูป่าต้นน้ำ จัดระบบบริหารจัดการน้ำอย่างเหมาะสม แก้ไขปัญหามลพิษหมอกควันอย่างยั่งยืน

##### ๒.ยุทธศาสตร์พัฒนากลุ่มจังหวัดภาคเหนือตอนบน ๒

ยุทธศาสตร์ที่ ๑ พัฒนาสภาพแวดล้อมในการพัฒนาการค้า การลงทุน และโลจิสติกส์ เชื่อมโยงกับต่างประเทศ

ยุทธศาสตร์ที่ ๒ การสร้างความเข้มแข็งและเพิ่มประสิทธิภาพการผลิตภาคเกษตร และอุตสาหกรรมเกษตรเพื่อเพิ่มมูลค่าสินค้าเกษตรปลอดภัยที่มี ศักยภาพ

ยุทธศาสตร์ที่ ๓ พัฒนาและยกระดับการท่องเที่ยวเชิงนิเวศ ศิลปวัฒนธรรม และสุขภาพ เพื่อสร้างรายได้สู่ชุมชนและเชื่อมโยงห่วงโซ่มูลค่าเพิ่ม การท่องเที่ยวของกลุ่มจังหวัดอย่าง ยั่งยืน

ยุทธศาสตร์ที่ ๔ ดำรงฐานทรัพยากรธรรมชาติที่อุดมสมบูรณ์ การบริหารจัดการ สิ่งแวดล้อมและพลังงานโดย การมีส่วนร่วมของชุมชนสู่การเป็นกลุ่ม จังหวัดสีเขียว

##### ประเด็นพัฒนากลุ่มจังหวัดภาคเหนือตอนบน ๒

ประเด็นการพัฒนาที่ ๑ สร้างสภาพแวดล้อมให้เหมาะสมต่อการค้า การลงทุน และเพิ่มมูลค่าการท่องเที่ยวทั้งระบบอย่างยั่งยืน รวมถึงส่งเสริมภาคเกษตรและอุตสาหกรรมเกษตรให้มีมูลค่าสูง และสนับสนุนเศรษฐกิจฐานรากให้เข้มแข็ง

ประเด็นการพัฒนาที่ ๒ ส่งเสริมเกษตรปลอดภัยสู่เกษตรอินทรีย์ และส่งเสริมการดูแล และการบริการทางสุขภาพ

ประเด็นการพัฒนาที่ ๓ อนุรักษ์ทรัพยากรธรรมชาติและพัฒนาขีดความสามารถ ในการรับมือภัยพิบัติ ทั้งที่เกิดจากธรรมชาติและภัยที่เกิด จากมนุษย์

## ตำแหน่งการพัฒนาของกลุ่มจังหวัดภาคเหนือตอนบน ๒

จากจุดแข็งประกอบกับโอกาสที่เกิดขึ้น กลุ่มจังหวัดภาคเหนือตอนบน ๒ มีศักยภาพในด้านที่ตั้ง สามารถเชื่อมโยงการพัฒนาพัฒนาทางด้านเศรษฐกิจและสังคมกับกลุ่มประเทศในอนุภูมิภาคลุ่มน้ำโขง (GMS) และประชาคมอาเซียน (AC) มีวัฒนธรรม ประเพณี ภูมิปัญญาท้องถิ่นที่เป็นเอกลักษณ์ของกลุ่มลุ่มน้ำโขงที่สามารถนำไปใช้ประโยชน์ในการพัฒนาด้านการท่องเที่ยวและสร้างมูลค่าเพิ่มให้กับสินค้าหัตถกรรมอุตสาหกรรม / สินค้าชุมชนเป็นฐานการผลิตสินค้าเกษตร โดยมีพืชเศรษฐกิจที่สำคัญ ได้แก่ ข้าว ข้าวโพดเลี้ยงสัตว์ ยางพารา กาแฟ และผลไม้ (ลิ้นจี่ ลำไย) มีแหล่งท่องเที่ยวทางธรรมชาติและวัฒนธรรมที่หลากหลาย นอกจากนั้นสามารถที่จะพัฒนาเชื่อมโยงการท่องเที่ยวกับประเทศในกลุ่ม GMS และ AC ทั้งทางบก ทางน้ำ และทางอากาศ ประกอบกับมีสถาบันการศึกษาหลายระดับ พร้อมรองรับการพัฒนาทรัพยากรมนุษย์เพื่อสนับสนุนการพัฒนาดาน ต่างๆ จึงกำหนดจุดยืนทางยุทธศาสตร์และทิศทางการพัฒนา ดังนี้

๑. ศูนย์กลางการขนส่งและกระจายสินค้า เนื่องจากกลุ่มจังหวัดฯ มีช่องทางการขนส่งสินค้าเชื่อมโยงกับกลุ่มประเทศ GMS และ AEC ทั้งทางบกและทางน้ำ และด่านการค้าชายแดน

๒. เป็นศูนย์กลางเมืองท่องเที่ยวอารยธรรม “ล่านนา” เนื่องจากมีวัฒนธรรม ชนเผ่าที่โดดเด่น สร้างความประทับใจแก่นักท่องเที่ยว และธรรมชาติที่สวยงาม

๓. สินค้าเกษตรคุณภาพดีและปลอดภัย โดยมีสินค้าที่สำคัญ ได้แก่ ข้าว ลำไย ยางพารา และโคเนื้อ

### วิสัยทัศน์(Vision) :

“ประตูการค้าสากล โดดเด่นวัฒนธรรมล่านนา สินค้าเกษตรปลอดภัย  
ประชาชนรวมใจอนุรักษ์ทรัพยากรธรรมชาติ”

### พันธกิจ ( Mission) :

๑. ส่งเสริมพัฒนาเศรษฐกิจ การค้าการลงทุน การท่องเที่ยว และโลจิสติกส์เชื่อมโยงสู่สากล  
ใหม่มีการ ขยายตัวเพิ่มขึ้น

๒. ส่งเสริมพัฒนาการและสร้างความเข้มแข็งให้ภาคเกษตร อุตสาหกรรม เพื่อเพิ่มมูลค่า

๓. พัฒนาและส่งเสริมการท่องเที่ยวเชิงอนุรักษ์วัฒนธรรม อารยธรรมแห่งล่านนาตะวันออก  
ดำรงไว้ซึ่งศิลปวัฒนธรรมและวิถีชีวิตที่เป็นเอกลักษณ์และเป็นอัตลักษณ์และสุขภาพ

๔. อนุรักษ์ พัฒนา และส่งเสริมการบริหารจัดการทรัพยากรธรรมชาติและสิ่งแวดล้อม  
ใหม่มีความสมบูรณ์ดำรงฐานทรัพยากรธรรมชาติและจัดการสิ่งแวดล้อมที่ดี

### เป้าประสงค์หลัก (Goals)

๑. เป็นศูนย์กลางการค้า การลงทุน และโลจิสติกส์เชื่อมโยงกลุ่มประเทศอนุภูมิภาคลุ่มน้ำโขง  
(GMS) และ AEC เพื่อเพิ่มขีดความสามารถทางการแข่งขัน และลดค่าใช้จ่ายของผู้ประกอบการ

๒. เพิ่มรายได้จากการส่งออกสินค้าไปยังประเทศ GMS, AEC และประเทศอื่นๆ เพิ่มขึ้น

๓. เพิ่มผลิตภาพและคุณภาพของสินค้าเกษตร และอุตสาหกรรมนำสินค้าเกษตร และอุตสาหกรรม  
สู่ตลาดโลก

๔. พัฒนาการท่องเที่ยวเพิ่มมูลค่าผลิตภัณฑ์และคุณค่าสินค้าและบริการเนนฐานเศรษฐกิจที่ยั่งยืน  
เพิ่มมูลค่าการท่องเที่ยวเพื่อเพิ่มรายได้

๕. รักษาความ อุดมสมบูรณ์ของทรัพยากร ธรรมชาติสร้างภาคีใน การอนุรักษ์พันพุทรัพยากร  
ธรรมชาติ สิ่งแวดล้อมความหลากหลายทางชีวภาพยกระดับการบริหารจัดการทรัพยากรธรรมชาติให้เกิด  
ความยั่งยืนและเตรียมพร้อมรับอนุภูมิภาคลุ่มน้ำโขง และกรอบความร่วมมือประชาคมอาเซียน

/ ประเทศไทย.....

## ประเทศไทย ๔.๐ โมเดลพัฒนาเศรษฐกิจใหม่

ประเทศไทย ๔.๐ เป็นวิสัยทัศน์เชิงนโยบายการพัฒนาเศรษฐกิจของประเทศไทย หรือ โมเดลพัฒนาเศรษฐกิจของรัฐบาล ภายใต้การนำของพลเอกประยุทธ์ จันทร์โอชา นายกรัฐมนตรีและหัวหน้า คณะรักษาความสงบแห่งชาติ (คสช.) ที่เข้ามาบริหารประเทศบนวิสัยทัศน์ที่ว่า “มั่นคง มั่งคั่ง และยั่งยืน” มีภารกิจ สำคัญในการขับเคลื่อนปฏิรูปประเทศด้านต่าง ๆ เพื่อปรับแก้ จัดระบบ ปรับทิศทาง และสร้างหนทางพัฒนา ประเทศให้เจริญสามารถรับมือกับโอกาสและภัยคุกคามแบบใหม่ ๆ ที่เปลี่ยนแปลงอย่างรวดเร็ว รุนแรงในศตวรรษที่ ๒๑ ได้ (ดร.สุวิทย์ เมษินทรีย์ รัฐมนตรีช่วยว่าการกระทรวงพาณิชย์)

หลายประเทศกำหนดโมเดลเศรษฐกิจรูปแบบใหม่เพื่อสร้างความมั่งคั่งในศตวรรษที่ ๒๑ อาทิ สหรัฐอเมริกากล่าวถึง A nation of Makers อังกฤษกำลังผลักดันประเทศสู่ Design of Innovation จีนประกาศ โมเดล Made in China ๒๐๒๕ ส่วนอินเดียกำลังขับเคลื่อน Made in India หรือเกาหลีใต้ วางโมเดลเศรษฐกิจ เป็น Creative Economy และประเทศลาวประกาศโมเดลเศรษฐกิจเป็น Power of ASEAN สำหรับประเทศไทย มีการปรับโมเดลเศรษฐกิจหลายครั้ง โดยเริ่มจากประเทศไทย ๑.๐ เน้นภาคการเกษตร เช่น ผลิตและขาย พืชไร่ พืชสวน หมู ไก่ เป็นต้นต่อมา “โมเดลประเทศไทย ๒.๐” เน้นอุตสาหกรรมเบา เช่น การผลิตและขายรองเท้า เครื่องหนัง เครื่องดื่มเครื่องประดับ เครื่องเขียน กระเป๋า เครื่องนุ่งห่ม เป็นต้นและยุคปัจจุบัน คือ ประเทศไทย ๓.๐ เป็นอุตสาหกรรมหนักเช่น การผลิตและขาย ส่งออกเหล็กกล้า รถยนต์ กลั่นน้ำมัน แยกก๊าซธรรมชาติ ปูนซีเมนต์ เป็นต้น

นับตั้งแต่ประเทศไทยขับเคลื่อนเศรษฐกิจของประเทศด้วยนโยบายต่าง ๆ พบว่า มีอัตราการขยายตัวทางเศรษฐกิจสูงสุดเฉลี่ยถึง ๗% ต่อปี แต่มาถึงหลังปี ๒๕๔๐ อัตราการขยายตัวทางเศรษฐกิจ ลดลงมาเป็น ๓-๔% ต่อปีเนื่องจาก ๑. ไทยไม่เคยปรับโครงสร้างเศรษฐกิจอย่างจริงจังมาก่อน ๒. ไม่เคยมีการพัฒนา เทคโนโลยีของตัวเอง ๓. แรงงานยังมีทักษะไม่ดีพอจนกลายเป็นปัญหาความเหลื่อมล้ำของโอกาส ด้วยเหตุนี้ รัฐบาล พล.อ.ประยุทธ์ จันทร์โอชา จึงจำเป็นต้องปรับเปลี่ยนทิศทางการขับเคลื่อนของประเทศด้วยแนวความคิด ประเทศไทย ๔.๐ เพื่อผลักดันประเทศให้หลุดพ้นกับดัก ๓ กับดักที่กำลังเผชิญ คือ ๑. กับดักประเทศรายได้ ปานกลาง (Middle Income Trap) ๒. กับดักความเหลื่อมล้ำ (Inequality Trap) และ ๓. กับดักความไม่สมดุล ของการพัฒนา (Imbalance Trap) ประเทศไทย ๔.๐ จะปรับเปลี่ยนโครงสร้างเศรษฐกิจจากที่กล่าวมาข้างต้น ไปสู่ ยุคเศรษฐกิจที่ขับเคลื่อนด้วยนวัตกรรมหรือ Value-Based Economy” โดยมีฐานคิดหลัก คือ

๑. เปลี่ยนจากการผลิตสินค้าโภคภัณฑ์ไปสู่สินค้าเชิงนวัตกรรม
๒. เปลี่ยนจากการขับเคลื่อนประเทศด้วยภาคอุตสาหกรรมไปสู่การขับเคลื่อนด้วยเทคโนโลยี ความคิดสร้างสรรค์ และนวัตกรรม
๓. เปลี่ยนจากการเน้นภาคการผลิตสินค้า ไปสู่การเน้นภาคบริการมากขึ้น

## ประเทศไทย ๔.๐ ประเทศไทยจะต้องเปลี่ยนผ่านทั้งระบบใน ๔ องค์ประกอบสำคัญ คือ

๑. เปลี่ยนจากการเกษตรแบบดั้งเดิมในปัจจุบัน (Traditional Farming) ไปสู่การเกษตรสมัยใหม่ ที่เน้นการบริหารจัดการและเทคโนโลยี (Smart Farming) โดยเกษตรกรต้องร่ำรวยขึ้น และเป็นเกษตรกรแบบเป็นผู้ประกอบการ (Entrepreneur)

๒. เปลี่ยนจาก Traditional SMEs หรือ SMEs ที่มีอยู่และรัฐต้องให้ความช่วยเหลืออยู่ตลอดเวลา ไปสู่การเป็น Smart Enterprises และ Start ups ที่มีศักยภาพสูง

๓. เปลี่ยนจาก Traditional Services ซึ่งมีการสร้างมูลค่าค่อนข้างต่ำไปสู่ High Value Services

๔. เปลี่ยนจากแรงงานทักษะต่ำไปสู่แรงงานที่มีความรู้ ความเชี่ยวชาญ และทักษะสูงประเทศไทย

๔.๐ ถือเป็นการพัฒนาเครื่องยนต์เพื่อขับเคลื่อนการเติบโตทางเศรษฐกิจชุดใหม่ (New Engines of Growth) ด้วยการเปลี่ยนแปลง ความได้เปรียบเชิงเปรียบเทียบของประเทศที่มีอยู่ ๒ ด้าน คือ ความหลากหลายเชิงชีวภาพ

/ และความหลากหลาย.....

และ ความหลากหลายเชิงวัฒนธรรม ให้เป็นความได้เปรียบในเชิงแข่งขัน โดยการเติมเต็มด้วยวิทยาการความคิดสร้างสรรค์ นวัตกรรม วิทยาศาสตร์ เทคโนโลยี การวิจัยและพัฒนา แล้วต่อยอดความได้เปรียบเชิงเปรียบเทียบเป็น ๕ กลุ่มเทคโนโลยีและอุตสาหกรรมเป้าหมาย ประกอบด้วย

๑. กลุ่มอาหาร เกษตร และเทคโนโลยีชีวภาพ (Food, Agriculture & Bio-Tech) อาทิ เทคโนโลยีการเกษตร(Agritech) เทคโนโลยีอาหาร (Foodtech) เป็นต้น
๒. กลุ่มสาธารณสุข สุขภาพและเทคโนโลยีทางการแพทย์ (Health, Wellness & Bio-Med) อาทิ เทคโนโลยีสุขภาพ (Healthtech) เทคโนโลยีการแพทย์ (Medtech) สปา (Spa) เป็นต้น
๓. กลุ่มเครื่องมือ อุปกรณ์อัจฉริยะ หุ่นยนต์ และระบบเครื่องกลที่ใช้ระบบอิเล็กทรอนิกส์ควบคุม (SmartDevices, Robotics & Mechatronics) อาทิ เทคโนโลยีหุ่นยนต์ (Robotech) เป็นต้น
๔. กลุ่มดิจิทัล เทคโนโลยีอินเทอร์เน็ตที่เชื่อมต่อและบังคับอุปกรณ์ต่างๆ ปัญญาประดิษฐ์และเทคโนโลยีสมองกลฝังตัว (Digital, IOT, Artificial intelligence & Embedded Technology) อาทิ เทคโนโลยีการเงิน (Fintech) อุปกรณ์เชื่อมต่อออนไลน์โดยไม่ต้องใช้คน (IoT) เทคโนโลยีการศึกษา (Edtech)อี-มาร์เก็ตเพลส (E-Market place) อี-คอมเมิร์ซ (E-Commerce) เป็นต้น
๕. กลุ่มอุตสาหกรรมสร้างสรรค์ วัฒนธรรม และบริการที่มีมูลค่าสูง (Creative, Culture & High ValueServices) อาทิ เทคโนโลยีการออกแบบ (Designtech) ธุรกิจไลฟ์สไตล์ (Lifestyle Business) เทคโนโลยีการท่องเที่ยว (Traveltech) การเพิ่มประสิทธิภาพการบริการ (Service Enhancing) เป็นต้น

#### ๑.๕.แผนพัฒนาจังหวัดน่าน (พ.ศ. ๒๕๖๖ – ๒๕๗๐)

วิสัยทัศน์ พันธกิจ และประเด็นการพัฒนาจังหวัดน่าน พ.ศ.๒๕๖๖ – ๒๕๗๐ ภายใต้สโลแกน “พลิกโฉมการพัฒนา เดินหน้าสร้างน่านเมืองแห่งความสุข ประชาชนมีคุณภาพชีวิตดี สังคมร่มเย็น เศรษฐกิจได้รับการต่อยอดและสร้างมูลค่าอย่างสร้างสรรค์ และเติบโตอย่างเป็นมิตรกับสิ่งแวดล้อม”

โดยมีพันธกิจในการพัฒนาเพื่อ “สร้างสุขอย่างสร้างสรรค์” ใน ๓ ด้าน (๙ หมุดหมาย) ได้แก่

**ด้านที่ ๑ สุขภาพดี สร้างสรรค์โอกาสและสังคมที่ร่มเย็น** คือ พัฒนาทรัพยากรมนุษย์ทุกช่วงวัยให้มีสุขภาพที่ดี มีคุณภาพชีวิตดีขึ้น และสังคมที่ร่วมเย็น รวมทั้งสร้างโอกาสและพัฒนาทรัพยากรมนุษย์ของจังหวัดน่าน ให้เป็นกำลังคนที่มีสมรรถนะสูง เป็นกำลังสำคัญในการพัฒนาประเทศและจังหวัด ภายใต้หลักปรัชญาของเศรษฐกิจพอเพียง

หมุดหมายที่ ๑ พัฒนาคอนทุกช่วงวัยตามหลักปรัชญาเศรษฐกิจพอเพียง เพื่อสร้างโอกาสลดความเหลื่อมล้ำทางสังคม โดย (๑) พัฒนาทรัพยากรมนุษย์ทุกช่วงวัยให้เป็นกำลังคนมีสมรรถนะสูง ตอบโจทย์การพัฒนาแห่งอนาคต (๒) สร้างโอกาสและความเสมอภาคทางสังคม และ (๓) ส่งเสริมให้ประชาชนดำรงตนภายใต้หลักของปรัชญาเศรษฐกิจพอเพียง

หมุดหมายที่ ๒ พัฒนาระบบบริการสุขภาพที่ทันสมัย สนับสนุนการสร้างสุขภาพที่ดีโดย (๑) พัฒนาระบบบริการสุขภาพและสาธารณสุขอย่างทันสมัย และครบวงจร (๒) สร้างสุขภาพที่ดี ลดภาวะเสี่ยงในโรคไม่ติดต่อร้ายแรง และ (๓) พัฒนาขีดความสามารถในการดูแลสุขภาพผู้สูงอายุ

หมุดหมายที่ ๓ พิทักษ์สถาบันหลักของชาติและสร้างสังคมที่สงบสุขร่มเย็น โดย (๑) รักษาไว้ซึ่งสถาบันหลักของชาติและการปกครองในระบอบประชาธิปไตยอันมีพระมหากษัตริย์ทรงเป็นประมุข และ (๒) ส่งเสริมความเข้มแข็งของชุมชน สร้างบรรยากาศความสามัคคีปรองดองในสังคม



## ด้านที่ ๒ สุขเศรษฐกิจสร้างสรรค์และมูลค่าสูง มีกลยุทธ์ในการขับเคลื่อนประกอบด้วย

หมวดหมู่ที่ ๔ เพิ่มขีดความสามารถผู้ประกอบการค้า การลงทุน และผลิตภัณฑ์ภูมิปัญญาชุมชน โดย (๑) นำองค์ความรู้เทคโนโลยีและนวัตกรรมมายกระดับและต่อยอดผลิตภัณฑ์ชุมชนให้ได้มาตรฐาน สร้างมูลค่าเพิ่ม เพื่อก้าวไปสู่ตลาดสากล และ (๒) พัฒนาศักยภาพการค้าชายแดน

หมวดหมู่ที่ ๕ เกษตรปลอดภัยและมูลค่าสูง โดย (๑) พัฒนาระบบการผลิต การแปรรูปและการตลาด ด้วยเทคโนโลยีสมัยใหม่ (๒) ส่งเสริมการผลิตสินค้าเกษตรชีวภาพ เกษตรปลอดภัย และ (๓) พัฒนาศักยภาพและสร้างความเข้มแข็งให้กับเกษตรกรและกลุ่มเกษตรกร

หมวดหมู่ที่ ๖ ท่องเที่ยวคุณภาพสูง โดย (๑) พัฒนาโครงสร้างพื้นฐานและสิ่งอำนวยความสะดวกเพื่อเพิ่มศักยภาพรองรับนักท่องเที่ยว (๒) พัฒนาผู้ประกอบการและยกระดับมาตรฐานการท่องเที่ยว สินค้าและบริการ ให้ได้มาตรฐานสากล (๓) สืบสาน รักษา ตีแผ่วัฒนธรรมวิถีน่านและต่อยอดเพื่อสร้างมูลค่าเพิ่ม ในการท่องเที่ยวเชิงสร้างสรรค์ และ (๔) สร้างภาพลักษณ์ด้านการท่องเที่ยวที่ดี ประชาสัมพันธ์และเพิ่มช่องทางการตลาดเพื่อดึงดูดนักท่องเที่ยวคุณภาพ

ด้านที่ ๓ สุขธรรมชาติสีเขียว และสร้างสรรค์การเติบโตอย่างเป็นมิตรกับสิ่งแวดล้อม มีกลยุทธ์ในการขับเคลื่อนประกอบด้วย

หมวดหมู่ที่ ๗ ทรัพยากรธรรมชาติและสิ่งแวดล้อมได้รับการดูแล รักษาและฟื้นฟูอย่างเป็นระบบ

หมวดหมู่ที่ ๘ การบริหารจัดการที่มีประสิทธิภาพ บนพื้นฐานการมีส่วนร่วมของทุกภาคส่วนตามแนวทางประชารัฐ โดย (๑) สร้างความเข้มแข็งของเครือข่าย (๒) พัฒนาองค์ความรู้และสร้างความเข้าใจที่ถูกต้องเกี่ยวกับกฎหมายป่าไม้ ป่าชุมชน และอื่นๆ และ (๓) บูรณาการความร่วมมือจากทุกภาคส่วนในการร่วมแก้ไขปัญหาหมอกควันไฟป่า รวมทั้งมลพิษต่างๆ

หมวดหมู่ที่ ๙ บรรเทาผลกระทบสิ่งแวดล้อม และลดภัยพิบัติทางธรรมชาติโดยพัฒนาระบบเตือนภัยและเพิ่มขีดความสามารถในการช่วยเหลือและบรรเทาแก่อุบัติภัยและจิตอาสา

### ๑.๖ ยุทธศาสตร์การพัฒนาขององค์กรปกครองส่วนท้องถิ่นจังหวัดน่าน (พ.ศ.๒๕๖๖-๒๕๗๐)

#### วิสัยทัศน์ (Vision):

“องค์กรปกครองส่วนท้องถิ่นจังหวัดน่าน เป็นองค์กรพัฒนาที่มีคุณภาพ มุ่งสร้างความอยู่เย็นเป็นสุขของคนน่าน ด้วยนวัตกรรมและการบริการ เพื่อสังคมชุมชนที่เป็นมิตรกับสิ่งแวดล้อมที่มีความเชื่อมโยงประชาคมอาเซียนและประชาคมโลก”

#### พันธกิจ (Mission):

๑. บริหารจัดการทรัพยากรธรรมชาติและสิ่งแวดล้อมของจังหวัด ให้เป็นชุมชนคนต้นน้ำ ที่คงความสมบูรณ์อย่างยั่งยืน ตลอดจนพัฒนาทรัพยากรการผลิตทางการเกษตร อุตสาหกรรมเกษตร โดยการมีส่วนร่วมของประชาชน

๒. พัฒนาโครงสร้างพื้นฐาน และเสริมสร้างศักยภาพเศรษฐกิจการค้า การลงทุนและการท่องเที่ยว เพื่อรองรับการเข้าสู่ประชาคมอาเซียน

๓. พัฒนาและส่งเสริมให้ประชาชนในท้องถิ่นมีคุณภาพชีวิต การศึกษาและสุขอนามัยที่ดี มีความเป็นอยู่ที่ดียิ่งขึ้นให้สอดคล้องกับวิถีชีวิตชุมชนตามปรัชญาเศรษฐกิจพอเพียง

๔. ประสานความร่วมมือระหว่างองค์กรปกครองส่วนท้องถิ่น ภาครัฐและเอกชน ในการอนุรักษ์ ส่งเสริมศิลปวัฒนธรรม อัตลักษณ์คุณค่าของภูมิปัญญาท้องถิ่นในประชาคมอาเซียน

### ยุทธศาสตร์การพัฒนาขององค์กรปกครองส่วนท้องถิ่นจังหวัดน่าน (พ.ศ.๒๕๖๖-๒๕๗๐)

#### ยุทธศาสตร์ที่ ๑ การพัฒนาเศรษฐกิจและบริการสาธารณะพื้นฐาน

##### กลยุทธ์และแนวทางการพัฒนา

กลยุทธ์ที่ ๑ ส่งเสริมการพัฒนาและยกระดับเศรษฐกิจชุมชน ด้วยนวัตกรรมและการท่องเที่ยว  
วิถีใหม่

กลยุทธ์ที่ ๒ สนับสนุนการลงทุนในโครงสร้างพื้นฐาน เส้นทางคมนาคม ระบบสาธารณูปโภค  
สาธารณูปการ

##### เป้าประสงค์

มีระบบเศรษฐกิจที่สร้างรายได้ ประกอบกับมีระบบบริการสาธารณะพื้นฐานที่รองรับ  
การพัฒนาและการขยายตัวของเมือง

#### ยุทธศาสตร์ที่ ๒ การบริหารจัดการทรัพยากรธรรมชาติ สิ่งแวดล้อมและพื้นที่ต้นน้ำ

##### กลยุทธ์และแนวทางการพัฒนา

กลยุทธ์ที่ ๑ สร้างจิตสำนึกอนุรักษ์ทรัพยากรธรรมชาติและสิ่งแวดล้อม

กลยุทธ์ที่ ๒ การอนุรักษ์ฟื้นฟูทรัพยากรธรรมชาติและสิ่งแวดล้อม

กลยุทธ์ที่ ๓ การส่งเสริมและสนับสนุนให้เกิดความร่วมมือในภาคประชาสังคม

กลยุทธ์ที่ ๔ การส่งเสริมการอนุรักษ์และบริหารจัดการน้ำ

##### เป้าประสงค์

จังหวัดน่าน มีทรัพยากรธรรมชาติที่อุดมสมบูรณ์ มีระบบบริหารจัดการทรัพยากรร่วมกัน  
ระหว่างองค์กรปกครองส่วนท้องถิ่น หน่วยงานอื่น และพื้นที่ป่าไม้

#### ยุทธศาสตร์ที่ ๓ ด้านการเกษตร และพัฒนาอาชีพ

##### กลยุทธ์และแนวทางการพัฒนา

กลยุทธ์ที่ ๑ การพัฒนาศักยภาพด้านการเกษตร

กลยุทธ์ที่ ๒ การพัฒนาทักษะการผลิตสินค้า การแปรรูปการเกษตร

กลยุทธ์ที่ ๓ สร้างเครือข่ายความร่วมมือระดับท้องถิ่น

กลยุทธ์ที่ ๔ สนับสนุนผลิตภัณฑ์สร้างสรรค์และสินค้าบริการ

##### เป้าประสงค์

มีอาชีพ ระบบการผลิต การเกษตรที่สร้างรายได้ที่เหมาะสม เพียงพอกับภาวะเศรษฐกิจ

#### ยุทธศาสตร์ที่ ๔ การพัฒนาคุณภาพชีวิต การศึกษา ชุมชนและสังคม

##### กลยุทธ์และแนวทางการพัฒนา

กลยุทธ์ที่ ๑ การพัฒนาเครือข่ายภาคีการพัฒนาคุณภาพชีวิต

กลยุทธ์ที่ ๒ สนับสนุนการศึกษาและการเรียนรู้ตลอดชีวิต

กลยุทธ์ที่ ๓ การสร้างความเข้มแข็งชุมชน และเครือข่ายชุมชน

กลยุทธ์ที่ ๔ สนับสนุนระบบบริการด้านสาธารณสุข และสุขภาพชุมชน

#### เป้าประสงค์

คนน่ามีคุณภาพชีวิตดี ชุมชนดี สังคมดี

### **ยุทธศาสตร์ที่ ๕ การป้องกันบรรเทาสาธารณภัย สถานการณ์ฉุกเฉิน และโรคระบาด**

#### กลยุทธ์และแนวทางการพัฒนา

กลยุทธ์ที่ ๑ การเตรียมความพร้อมด้านการป้องกันบรรเทาสาธารณภัยสถานการณ์ฉุกเฉิน และโรคระบาด

กลยุทธ์ที่ ๒ การสร้างเครือข่ายความร่วมมือ

กลยุทธ์ที่ ๓ การบูรณาการแก้ไขปัญหาอย่างเป็นระบบ

#### เป้าประสงค์

มีความพร้อมด้านการป้องกันบรรเทาสาธารณภัย สถานการณ์ฉุกเฉินและโรคระบาด

## **๒.ยุทธศาสตร์ขององค์การบริหารส่วนตำบลเมืองลี**

### **๒.๑ วิสัยทัศน์ในการพัฒนา**

“หล่อหลอมความคิด ใช้ชีวิตพอเพียง เมืองลีน่าอยู่  
เลิศหรูแหล่งท่องเที่ยว กลมเกลียวพัฒนา ปลอดภัยเสถียร”

### **๒.๒ ยุทธศาสตร์การพัฒนากองการบริหารส่วนตำบลเมืองลี**

๑. ยุทธศาสตร์การพัฒนากองการบริหารส่วนตำบลเมืองลี
๒. ยุทธศาสตร์การพัฒนากองการบริหารส่วนตำบลเมืองลี
๓. ยุทธศาสตร์การพัฒนากองการบริหารส่วนตำบลเมืองลี
๔. ยุทธศาสตร์การพัฒนากองการบริหารส่วนตำบลเมืองลี
๕. ยุทธศาสตร์การพัฒนากองการบริหารส่วนตำบลเมืองลี
๖. ยุทธศาสตร์การพัฒนากองการบริหารส่วนตำบลเมืองลี
๗. ยุทธศาสตร์การพัฒนากองการบริหารส่วนตำบลเมืองลี

### **๒.๓.เป้าประสงค์**

เพื่อให้ตำบลเมืองลี มีระบบการขนส่งเดินทาง ระบบไฟฟ้าและน้ำที่เพียงพอ มีสุขอนามัยที่ดี ชุมชนเข้มแข็ง มีความมั่นคงทางเศรษฐกิจและสังคม มุ่งอนุรักษ์ทรัพยากรธรรมชาติและสิ่งแวดล้อม ป่าต้นน้ำให้อุดมสมบูรณ์ พร้อมทั้งสู่การเป็นตำบลแห่งการท่องเที่ยว

### **๒.๔.ตัวชี้วัด**

- ๑.ด้านการเมือง การบริหาร
- ๒.ด้านโครงสร้างพื้นฐาน
- ๓.ด้านเศรษฐกิจ
- ๔.ด้านสังคม

- ๕.ด้านสาธารณสุขปศุสัตว์
- ๖.ด้านการศึกษา ศาสนาและวัฒนธรรม
- ๗.ด้านทรัพยากรธรรมชาติและสิ่งแวดล้อม

## ๒.๕.ค่าเป้าหมาย

### จุดมุ่งหมายเพื่อการพัฒนาท้องถิ่น

#### ๑.ประชาชนได้รับการด้านการบำรุง รักษาและพัฒนาด้านโครงสร้างพื้นฐาน

-จำนวนหมู่บ้านที่ต้องการ การบริการด้านโครงสร้างพื้นฐาน พ.ศ.๒๕๖๖-๒๕๗๐ อย่างน้อย จำนวน ๓๕ แห่ง ครอบคลุม ๗ หมู่บ้าน

#### ๒.แหล่งท่องเที่ยว ธรรมชาติและสิ่งแวดล้อมได้รับการปรับปรุง ดูแล รักษา อย่างยั่งยืน

-การปรับปรุงดูแล รักษาแหล่งท่องเที่ยวปรับปรุงดูแลแหล่งท่องเที่ยวทุกแห่งเป็นประจำทุกปี ร้อยละ ๑๐๐

-ถนนเข้าแหล่งท่องเที่ยวมีถนนเข้าสู่แหล่งท่องเที่ยว มีถนนเข้าแหล่งท่องเที่ยว ร้อยละ ๒๐ ในปี พ.ศ.๒๕๖๖ ร้อยละ ๒๐ ในปี พ.ศ.๒๕๖๗ ร้อยละ ๓๐ ในปี พ.ศ.๒๕๖๘ ร้อยละ ๒๐ ในปี พ.ศ.๒๕๖๙ และร้อยละ ๑๐ ในปี พ.ศ.๒๕๗๐

-จำนวนหมู่บ้านที่ต้องการสถานที่กำจัดขยะ มีสถานที่กำจัดขยะให้กับทุกหมู่บ้าน ร้อยละ ๒๐ ทุกปี พ.ศ.๒๕๖๖-๒๕๗๐ มีสถานที่กำจัดขยะให้ทุกหมู่บ้าน ร้อยละ ๑๐๐

-มีสถานที่รับซื้อ และรวบรวมขยะ เพื่อจัดจำหน่ายให้พ่อค้าคนกลาง รวมทั้งมีสถานที่สำหรับจัดเก็บขยะอันตรายเพื่อนำส่งหน่วยงานที่รับผิดชอบเพื่อดำเนินการจัดการขยะดังกล่าวต่อไป

-มีการอนุรักษ์สิ่งแวดล้อมในตำบลเมืองลี ร้อยละ ๒๐ ทุกปี พ.ศ.๒๕๖๖-๒๕๗๐ รวม ร้อยละ ๑๐๐

#### ๓.ประชาชนได้รับการพัฒนาคุณภาพชีวิตที่ดีขึ้น

-จำนวนผู้สูงอายุ ผู้พิการ ผู้ป่วยเอดส์ ได้รับการสนับสนุนเบี้ยยังชีพ พ.ศ.๒๕๖๖-๒๕๗๐ ไม่ต่ำกว่า ร้อยละ ๙๐ ต่อปี

-มีการสนับสนุนส่งเสริมการศึกษาให้กับสถานศึกษาภายในเขตพื้นที่ ตำบลเมืองลี พ.ศ.๒๕๖๖-๒๕๗๐ ร้อย ๑๐๐ ต่อปี

#### ๔.ประชาชนมีส่วนร่วมในการพัฒนาท้องถิ่นอย่างทั่วถึง

-ประชาชนเข้าร่วมในการพัฒนาท้องถิ่นอย่างทั่วถึง พ.ศ.๒๕๖๖-๒๕๗๐ ไม่ต่ำกว่าร้อยละ ๘๐ ต่อปี

-มีการเชิญผู้นำชุมชน/หมู่บ้าน สมาชิกสภาฯ องค์กรภาคีเครือข่าย หัวหน้าส่วนราชการในพื้นที่ และนอกพื้นที่ รวมทั้งประชาชนตำบลเมืองลี เข้าร่วมการประชุมประชาคมระดับตำบล หรือ การประชุมสภา ทุกครั้ง คิดเป็นร้อยละ ๑๐๐

#### ๕.ประชาชนได้รับการพัฒนาด้านรายได้และอาชีพอย่างมั่นคง

-การประกอบอาชีพของประชาชนส่งเสริมอาชีพให้แก่ประชาชน และแก้ไขปัญหาการตกงาน มีอาชีพที่สร้างรายได้ให้กับตนเอง ร้อยละ ๙๐ ภายในปี พ.ศ.๒๕๗๐

-รายได้เฉลี่ยต่อครัวเรือน ประชาชนมีรายได้เฉลี่ยขึ้นต่ำตามนโยบายรัฐบาล ไม่ต่ำกว่าร้อยละ ๗๐ ภายในปี พ.ศ.๒๕๗๐

๖.มีระบบการบริหารจัดการที่ดีในการปฏิบัติงาน

-คุณภาพและปริมาณงานมีการบริหารจัดการและการบริการประชาชนในมาตรฐานการตรวจสอบจากหน่วยงานที่ลงพื้นที่ตรวจสอบ พ.ศ.๒๕๖๖-๒๕๗๐ ไม่ต่ำกว่า ร้อยละ ๘๐

-จำนวนวัสดุ ครุภัณฑ์ที่จำเป็นในปฏิบัติงานเพียงพอต่อความต้องการ ตลอดปี พ.ศ.๒๕๖๖-๒๕๗๐ ร้อยละ ๑๐๐

-หน่วยงานที่เข้าร่วมบูรณาการในการให้บริการสาธารณะ ไม่ต่ำกว่าร้อยละ ๕๐

-มีการจัดกิจกรรม/โครงการ Big Cleaning Day ตามแนวทาง ๕ ส. ตลอดปี พ.ศ.๒๕๖๖-๒๕๗๐ คิดเป็นร้อยละ ๑๐๐

๗.มีระบบการบริหารจัดการทรัพยากรธรรมชาติ ดิน น้ำ ป่า ที่ดี

-กำหนดแนวเขตพื้นที่อยู่อาศัยและพื้นที่ทำกิน ให้กับประชาชน ร้อยละ ๑๐ ในปี พ.ศ.๒๕๖๖ ร้อยละ ๒๐ ในปี พ.ศ.๒๕๖๗ ร้อยละ ๓๐ ในปี พ.ศ.๒๕๖๘ ร้อยละ ๒๐ ในปี พ.ศ.๒๕๖๙ และร้อยละ ๒๐ ในปี พ.ศ.๒๕๗๐ รวมร้อยละ ๑๐๐

-มีการขออนุญาตใช้พื้นที่ป่าสงวนแห่งชาติ เพื่อให้ประชาชนได้รับประโยชน์จากการใช้เป็นพื้นที่ทำการเกษตรของประชาชน และสำหรับการดำเนินโครงการก่อสร้างโดยหน่วยงานราชการ อย่างน้อยร้อยละ ๕๐

## ๒.๖. กลยุทธ์

### ๑. ยุทธศาสตร์การพัฒนาด้านการพัฒนาโครงสร้างพื้นฐาน

#### แนวทางการพัฒนา คือ

- ๑.๑. พัฒนาเส้นทางคมนาคมในจังหวัดให้ได้มาตรฐาน ครอบคลุม และทั่วถึง
- ๑.๒. พัฒนาระบบสาธารณูปโภค สาธารณูปการอย่างทั่วถึง
- ๑.๓. พัฒนาระบบผังเมืองขององค์กรปกครองส่วนท้องถิ่น
- ๑.๔. ส่งเสริมและพัฒนาระบบโลจิสติกส์

### ๒. ยุทธศาสตร์การพัฒนาด้านเศรษฐกิจและการท่องเที่ยวเชิงอนุรักษ์

#### แนวทางการพัฒนา คือ

- ๒.๑. พัฒนาแหล่งน้ำเพื่อการเกษตร
- ๒.๒. ส่งเสริมและพัฒนาอาชีพของประชาชนให้มีรายได้เพิ่มขึ้น พัฒนาความเข้มแข็งของเศรษฐกิจชุมชนที่เหมาะสมกับพื้นที่
- ๒.๓. ส่งเสริมและพัฒนาฝีมือแรงงานให้มีทักษะ มีงานทำ
- ๒.๔. ส่งเสริมการตลาดและพัฒนาผลิตภัณฑ์สินค้าหนึ่งตำบลหนึ่งผลิตภัณฑ์
- ๒.๕. พัฒนาและปรับปรุงสถานที่ท่องเที่ยว
- ๒.๖. พัฒนาบุคลากร การบริการ และการประชาสัมพันธ์แหล่งท่องเที่ยว
- ๒.๗. การแก้ไขปัญหาความยากจน และการบริหารจัดการสิ่งแวดล้อม
- ๒.๘. ส่งเสริมและสนับสนุนเศรษฐกิจพอเพียงและเกษตรอินทรีย์
- ๒.๙. ส่งเสริมเศรษฐกิจที่ขับเคลื่อนด้วยนวัตกรรม “ประเทศไทย ๔.๐”
- ๒.๑๐. ส่งเสริมการพัฒนาเศรษฐกิจการค้าระหว่างประเทศ การค้าชายแดน

### ๓. ยุทธศาสตร์การพัฒนาด้านการพัฒนาสังคมและความมั่นคงของมนุษย์

#### แนวทางการพัฒนา คือ

- ๓.๑. สนับสนุนและส่งเสริมการจัดการศึกษา
- ๓.๒. สนับสนุนและส่งเสริมกิจการด้านสาธารณสุข
- ๓.๓. ส่งเสริมการจัดสวัสดิการ การกีฬาและนันทนาการแก่ประชาชน
- ๓.๔. สร้างสังคมแห่งการเรียนรู้ตลอดชีวิต พัฒนาคณะให้มีความรู้คู่คุณธรรมและจริยธรรม
- ๓.๕. สนับสนุนการเฝ้าระวัง และแก้ไขปัญหาเสพติดต่อเนื่อง
- ๓.๖. สนับสนุนส่งเสริมประชาคมและการมีส่วนร่วมของประชาชน
- ๓.๗. การพัฒนาความมั่นคงและดูแลพัฒนาคุณภาพชีวิตของประชาชนตามกลุ่มวัย/ทุกช่วงวัย
- ๓.๘. สนับสนุนและส่งเสริมสถาบันครอบครัวให้มีความเข้มแข็ง
- ๓.๙. การคุ้มครองพัฒนาศักยภาพเด็ก เยาวชน สตรี และผู้สูงอายุ
- ๓.๑๐. การส่งเสริม พัฒนา และคุ้มครองสิทธิผู้พิการ/ผู้ด้อยโอกาส/ผู้ที่มีภาวะพึ่งพิง

### ๔. ยุทธศาสตร์การพัฒนาด้านศิลปะ วัฒนธรรม จารีตประเพณี และสืบสานภูมิปัญญาท้องถิ่น

#### แนวทางการพัฒนา คือ

- ๔.๑. อนุรักษ์ พื้นฟู สนับสนุน ส่งเสริมและบูรณาการด้านศิลปะ วัฒนธรรม จารีตประเพณี และภูมิปัญญาท้องถิ่น
- ๔.๒. ส่งเสริมให้ประชาชนมีโอกาสศึกษา ค้นคว้า วิจัยมรดกทางศิลปะวัฒนธรรมของจังหวัดน่าน
- ๔.๓. พัฒนาแหล่งวัฒนธรรม ศิลปวัตถุ และโบราณสถานภายในจังหวัดน่าน

**๕.ยุทธศาสตร์การพัฒนา ด้านการจัดการทรัพยากรธรรมชาติ การอนุรักษ์สิ่งแวดล้อมและพลังงาน  
แนวทางการพัฒนา คือ**

๕.๑.ส่งเสริม สนับสนุน สร้างจิตสำนึก ในการอนุรักษ์ จัดการทรัพยากรธรรมชาติ และสิ่งแวดล้อม  
เพิ่มพื้นที่ต้นน้ำ ฝายชะลอน้ำ

๕.๒.ส่งเสริม สนับสนุน ฝักระวัง และฟื้นฟูธรรมชาติและสิ่งแวดล้อม

๕.๓.ป้องกันและแก้ไขปัญหาภัยพิบัติ อันเกิดจากธรรมชาติและสิ่งแวดล้อม

๕.๔.ส่งเสริมการใช้พลังงานอย่างประหยัด

๕.๕.ส่งเสริมและสนับสนุนให้องค์กรปกครองส่วนท้องถิ่นจัดทำข้อบัญญัติ/เทศบัญญัติท้องถิ่น  
ว่าด้วยการจัดการทรัพยากรธรรมชาติและสิ่งแวดล้อม

**๖.ยุทธศาสตร์การพัฒนาด้านการบริหารจัดการและการบริการ  
แนวทางการพัฒนา คือ**

๖.๑.สนับสนุนให้มีการประสานงานการพัฒนาระหว่างองค์กรปกครองส่วนท้องถิ่นและบูรณาการ  
ร่วมกับหน่วยงานอื่น

๖.๒.สนับสนุน ส่งเสริมงานบรรเทาสาธารณภัยให้มีประสิทธิภาพ

๖.๓.พัฒนาสมรรถนะขององค์กรให้มีความเหมาะสมตามหลักการบริหารกิจการบ้านเมืองที่ดี

๖.๔.ส่งเสริมการมีส่วนร่วมในการพัฒนาเมือง การบริหาร และด้านบุคลากร

๖.๕.จัดท้าวิสต์ คุรุภัณฑ์ และเครื่องจักรกลที่จำเป็นสำหรับการปฏิบัติงาน ขององค์กรปกครอง  
ส่วนท้องถิ่น

๖.๖.ส่งเสริมและสนับสนุนการดำเนินงานขององค์กรภาคเอกชน องค์กรชุมชนและเครือข่าย  
ภาคประชาชน

**๗.ยุทธศาสตร์พัฒนาด้านการจัดการวิถีชุมชนพื้นที่ต้นน้ำ  
แนวทางการพัฒนา คือ**

๗.๑.สนับสนุนให้ใช้แผนที่ชุมชนท้องถิ่นในการวางแผนจัดการชุมชน

๗.๒.สนับสนุนให้มีการจัดการพื้นที่ทำการเกษตร พื้นที่อยู่อาศัย การถือครองที่ดินที่เหมาะสม  
กับพื้นที่ป่าต้นน้ำ

๗.๓.สนับสนุนให้เกิดความร่วมมือแบบสหการเพื่อสร้างความร่วมมือในการจัดการทรัพยากร  
ของพื้นที่ลุ่มน้ำน่าน

**๒.๗.จุดยืนทางยุทธศาสตร์**

**๑.ยุทธศาสตร์การพัฒนาการพัฒนาโครงสร้างพื้นฐาน**

- สามารถพัฒนาโครงสร้างพื้นฐานในพื้นที่ตำบลเมืองลีได้ไม่น้อยกว่าร้อยละ ๗๐ ของโครงการ  
ในแผนพัฒนาท้องถิ่นที่วางไว้ในแต่ละปีงบประมาณ

- แก้ไขปัญหาการขาดแคลนแหล่งน้ำ เพื่ออุปโภค บริโภค อย่างเพียงพอ

- มีการขยายเขตไฟฟ้าส่องสว่าง อย่างครอบคลุมทั่วถึง ที่อยู่อาศัยและพื้นที่ทำกินของประชาชน

**๒.ยุทธศาสตร์พัฒนาด้านเศรษฐกิจและการท่องเที่ยวเชิงอนุรักษ์**

- แก้ไขปัญหาการขาดแคลนแหล่งน้ำเพื่อการเกษตร

- มุ่งส่งเสริมและพัฒนาอาชีพแก่ประชาชนให้มีรายได้เกินค่าเฉลี่ยขั้นต่ำตามที่รัฐบาลกำหนด

- สนับสนุนกลุ่มอาชีพทุกกลุ่มอาชีพอย่างต่อเนื่อง มีระบบการดำเนินการ ส่งเสริมและตรวจสอบ  
 อย่างเป็นรูปธรรม

- ส่งเสริมการท่องเที่ยว อย่างจริงจัง เพื่อสร้างรายได้ให้กับประชาชนในพื้นที่

### ๓. ยุทธศาสตร์การพัฒนาด้านการพัฒนาสังคมและความมั่นคงของมนุษย์

- มีแนวทางในการป้องกันยาเสพติดในชุมชน ผ่านการอบรม การรณรงค์ การควบคุม

- มีการสำรวจโรคติดต่อต่างๆ เป็นประจำทุกปีเพื่อรักษาและป้องกันการแพร่ระบาดของโรค

- สำรวจสุนัขเพื่อป้องกันโรคพิษสุนัขบ้า รวมทั้งจัดหาวัคซีนป้องกัน ไม่ต่ำกว่า ร้อยละ ๑๐๐

- มีระบบการอำนวยความสะดวกที่พร้อมต่อการช่วยเหลือประชาชนตลอด ๒๔ ชั่วโมง

- สนับสนุนและส่งเสริมการศึกษา ศพด. โรงเรียนในพื้นที่ และศูนย์การเรียนรู้ ไม่ต่ำกว่าร้อยละ ๙๐

### ๔. ยุทธศาสตร์การพัฒนาด้านศิลปะ วัฒนธรรม จารีตประเพณี และสืบสานภูมิปัญญาท้องถิ่น

- มีการจัดกิจกรรมเพื่ออนุรักษ์ สืบสานศิลปะวัฒนธรรมท้องถิ่น เป็นประจำทุกปี

### ๕. ยุทธศาสตร์การพัฒนาด้านการจัดการทรัพยากรธรรมชาติ การอนุรักษ์สิ่งแวดล้อมและพลังงาน

- มีการบริหารจัดการ และอนุรักษ์สิ่งแวดล้อมอย่างยั่งยืน

### ๖. ยุทธศาสตร์การพัฒนาด้านการบริหารจัดการและการบริการ

- พัฒนาประสิทธิภาพในการบริหารราชการ เพื่อการบริการประชาชนตามหลักธรรมาภิบาล

- มีระบบการรับเรื่องราวร้องทุกข์ ร้องเรียน ที่มีแนวทางหลากหลายสามารถแก้ไขปัญหาได้อย่างรวดเร็ว  
 และเป็นธรรม

- มีการส่งเสริมและสนับสนุนการมีส่วนร่วมของประชาชนในการบริหารราชการ

- มีการพัฒนาบุคลากร สถานที่ และเครื่องมือให้มีความพร้อมในการปฏิบัติราชการและบริการประชาชน

- ส่งเสริมและสนับสนุนการดำเนินงานของส่วนราชการ หน่วยงานของรัฐ องค์กรชุมชน เอกชนและ  
 องค์กรต่างๆที่เกี่ยวข้อง

### ๗. ยุทธศาสตร์การพัฒนาด้านการจัดการวิถีสวนพื้นที่ต้นน้ำ

- สามารถกำหนดพื้นที่ทำกิน และป้องกันการรุกรานพื้นที่ป่าได้อย่างชัดเจน

- สามารถแก้ไขปัญหาเรื่องกรรมสิทธิ์ในที่ดิน ที่อยู่อาศัย และที่ดินทำกินของประชาชนที่อยู่  
 ในเขตป่าสงวน โดยมีการกำหนดแนวเขตและจัดทำแผนที่ ที่ชัดเจนแน่นอน



### จุดยืนทางยุทธศาสตร์ (Positioning) ขององค์การบริหารส่วนตำบลเมืองลี

“หล่อหลอมความคิด ใช้ชีวิตพอเพียง เมืองลีน่าอยู่

เลิศครูแหล่งท่องเที่ยว กลมเกลียวพัฒนา ปลอดภัยเสพติด”

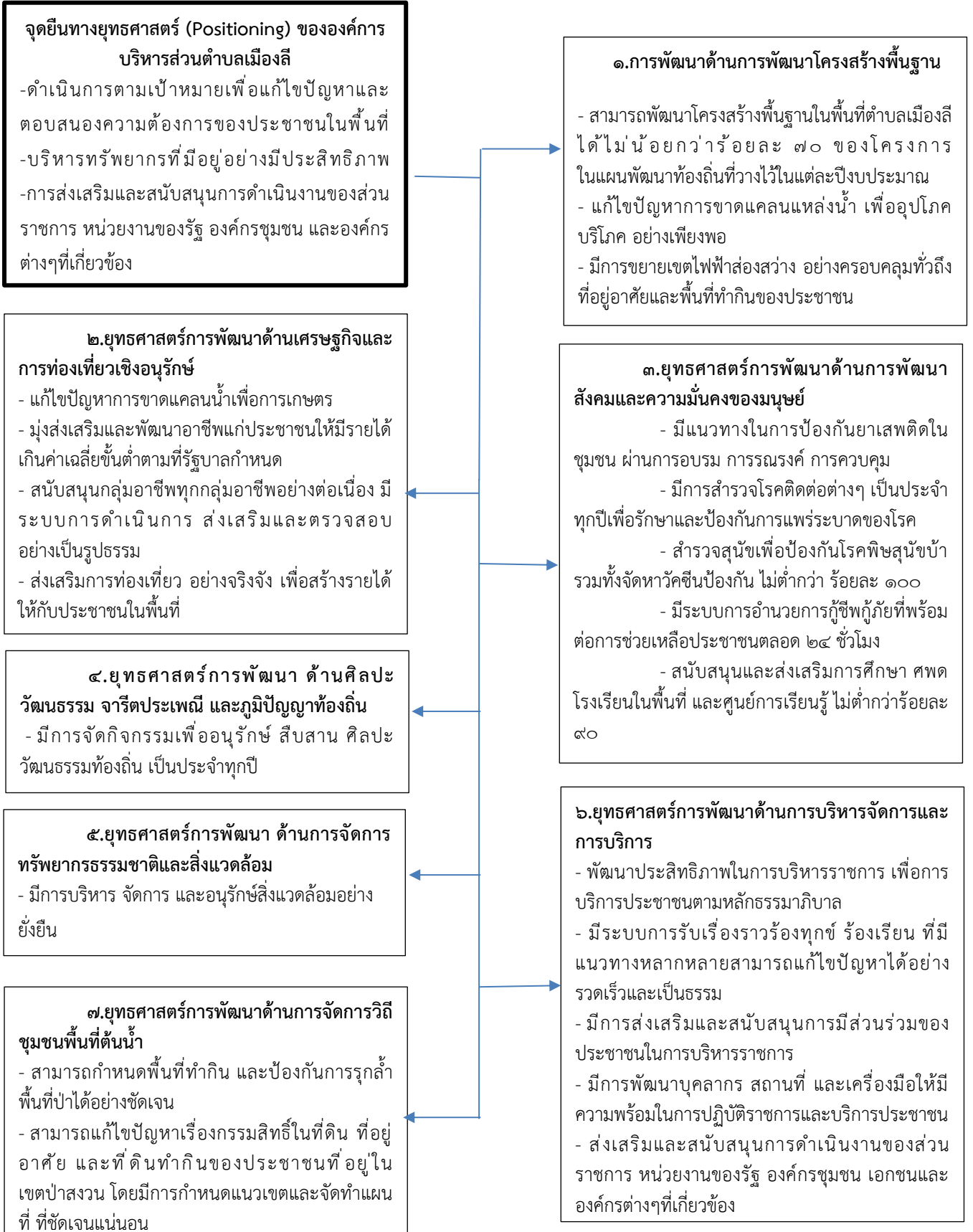

### ๓.การวิเคราะห์เพื่อพัฒนาท้องถิ่น

#### ปัญหาของประชาชน

##### ๑.ปัญหาด้านโครงสร้างพื้นฐาน

- ปัญหาเส้นทางคมนาคมในพื้นที่บางเส้นทาง
- เส้นทางขนถ่ายพืชผลการเกษตร การสัญจรไม่สะดวกไม่ทั่วถึง
- ไฟฟ้าสาธารณะส่องสว่างไม่เพียงพอ
- การพังทลายของดิน
- การขาดแคลนน้ำสะอาดสำหรับอุปโภค – บริโภค
- ขาดแหล่งกักเก็บน้ำด้านการเกษตรและน้ำอุปโภค – บริโภค
- ขาดภาชนะกักเก็บน้ำ
- แหล่งน้ำตื้นเขิน
- แหล่งน้ำปนเปื้อนสารเคมีที่ทำการเกษตร
- ปัญหาเรื่องพื้นที่พัฒนาอยู่ภายในเขตป่าสงวนแห่งชาติ

##### ๒.ปัญหาด้านเศรษฐกิจ

- ขาดตลาดรองรับผลผลิตทางการเกษตร
- ปัญหาความยากจน
- ราคาผลผลิตการเกษตรตกต่ำ ต้นทุนในการผลิตสูง
- ขาดทักษะในการประกอบอาชีพเสริม
- ประชาชนว่างงานหลังฤดูเก็บเกี่ยว
- รายได้เฉลี่ยต่อหัว/ปี ต่ำ
- ขาดเงินทุนหมุนเวียนในการประกอบอาชีพ
- กลุ่มอาชีพ หรือกลุ่มเกษตรกรไม่มีการรวมกลุ่มที่เข้มแข็ง
- การขาดเอกสารสิทธิในที่ดินทำกิน

##### ๓.ปัญหาด้านสังคม

- ปัญหายาเสพติด
- ปัญหาการว่างงาน
- ปัญหาครอบครัวปัญหาวัยรุ่น
- ปัญหาคุณภาพชีวิต
- ปัญหาความปลอดภัยในชีวิตและทรัพย์สิน

##### ๔.ปัญหาด้านสาธารณสุข ปศุสัตว์

- ภาวะทุพโภชนาการ ขาดสารอาหาร
- ประชาชนขาดการออกกำลังกาย
- ปัญหาการแพร่ระบาดของโรคไข้เลือดออก โรคพิษสุนัขบ้า โรคไข้หวัดนก โรคเลปโตสไปโรซิส
- ปัญหาสุขภาพอนามัยที่เกิดจากการใช้สารเคมี
- ปัญหาการขาดสถานที่ออกกำลังกาย

-ปัญหาการขาดความรู้ความเข้าใจในการดูแลสุขภาพ

#### ๕.ปัญหาด้านการศึกษา ศาสนาและวัฒนธรรม

-ขาดแหล่งความรู้ด้านข้อมูลข่าวสาร

-ปัญหาการขาดงบประมาณเพื่อการศึกษาของนักเรียน/นักศึกษา

-ประชาชนขาดการมีส่วนร่วมในการสืบสานอนุรักษ์ศิลปะ วัฒนธรรมประเพณี

#### ๖.ปัญหาด้านทรัพยากรธรรมชาติและสิ่งแวดล้อม

-ปัญหาการตัดไม้ทำลายป่า

-ปัญหาการขาดสถานที่กำจัดขยะที่ถูกสุขอนามัย

-ปัญหาดินถล่ม

-ปัญหาการใช้สารเคมีในการเกษตร ส่งผลกระทบต่อสิ่งแวดล้อม

-ปัญหาการขาดความรู้ความเข้าใจในการอนุรักษ์ทรัพยากรธรรมชาติและสิ่งแวดล้อม

#### ๗.ปัญหาด้านการเมือง การบริหาร

-ประชาชนขาดความรู้ ความเข้าใจในการเมืองการปกครอง

-ประชาชนขาดความรู้ความเข้าใจ ในการบริการสาธารณะ

-วัสดุ ครุภัณฑ์ เครื่องมือ เครื่องใช้ ในสำนักงานมีไม่เพียงพอต่อการให้บริการประชาชน

#### แนวทางในการแก้ไขปัญหาของประชาชน

##### ๑.ความต้องการด้านโครงสร้างพื้นฐาน

-ต้องการปรับปรุง ซ่อมแซม ก่อสร้างถนน สะพาน

-ต้องการขยายเขตไฟฟ้าสาธารณะตามซอยในหมู่บ้าน

-ต้องการปรับปรุง ซ่อมแซม ก่อสร้างอาคารอเนกประสงค์

-ต้องการก่อสร้างฝาย พนังกั้นน้ำ และขุดลอกลำเหมือง

-ต้องการน้ำสะอาดเพื่อการอุปโภค – บริโภค

-ต้องการแหล่งกักเก็บน้ำเพื่อการอุปโภค บริโภค และการเกษตร

-ต้องการน้ำให้เพียงพอต่อการอุปโภค บริโภค และการเกษตร

-ต้องการกำหนดแนวพื้นที่พัฒนาที่ไม่อยู่ในเขตป่าสงวนแห่งชาติ

##### ๒.ความต้องการด้านเศรษฐกิจ

-ต้องการเงินทุนเพื่อการส่งเสริมอาชีพ

-ต้องการศึกษาความรู้ด้านการประกอบอาชีพ

-ต้องการตลาดรองรับผลผลิตทางการเกษตร

-ต้องการเอกสารสิทธิในที่ดินทำกินให้กับประชาชน

##### ๓.ความต้องการด้านสังคม

-ต้องการแก้ไขปัญหายาเสพติด

-ต้องการมีรายได้เสริม

-ต้องการเพิ่มคุณภาพชีวิตด้านต่างๆ

- ต้องการความปลอดภัยในชีวิตและทรัพย์สิน
- ต้องการหน่วยรักษาความปลอดภัยในหมู่บ้าน

#### ๔.ความต้องการด้านสาธารณสุขและด้านปศุสัตว์

- ต้องการส่งเสริมการออกกำลังกาย
- ต้องการวัคซีนป้องกันโรคที่เกี่ยวกับสัตว์
- ต้องการความรู้ความเข้าใจเกี่ยวกับการใช้สารเคมี
- ต้องการสถานที่ออกกำลังกาย เช่น สนามเปตอง
- ต้องการความรู้ความเข้าใจเกี่ยวกับการดูแลรักษาสุขภาพ

#### ๕.ความต้องการด้านการศึกษา ศาสนาและวัฒนธรรม

- ต้องการแหล่งความรู้ด้านข้อมูลข่าวสาร
- ต้องการฝึกอบรมเสริมสร้างความรู้ด้านต่างๆ
- ต้องการศูนย์เรียนรู้ในหมู่บ้าน
- ต้องการความรู้เกี่ยวกับ วัฒนธรรม ประเพณี ภูมิปัญญาท้องถิ่น
- ต้องการศึกษาความรู้เกี่ยวกับดนตรีไทย และดนตรีพื้นบ้าน
- สนับสนุนงบประมาณเพื่อการศึกษา
- ส่งเสริมการจัดกิจกรรมนันทนาการ และการกีฬา

#### ๖.ความต้องการด้านทรัพยากรธรรมชาติและสิ่งแวดล้อม

- ต้องการปลูกไม้ผล และไม้เศรษฐกิจ เพื่อทดแทนการปลูกข้าวโพด
- ต้องการสถานที่กำจัดขยะที่ถูกสุขอนามัย
- ต้องการผลิตปุ๋ยชีวภาพเพื่อลดการใช้สารเคมีในการเกษตร
- ปลูกจิตสำนึกด้านการอนุรักษ์ทรัพยากรธรรมชาติและสิ่งแวดล้อม
- เพิ่มพื้นที่ป่าชุมชน

#### ๗.ความต้องการด้านการเมือง การบริหาร

- ต้องการความรู้ ความเข้าใจในการเมืองการปกครอง
- ต้องการความรู้ความเข้าใจ ในการบริการสาธารณะ
- ต้องการวัสดุ ครุภัณฑ์ เครื่องมือ เครื่องใช้ ในสำนักงานมีไม่เพียงพอต่อการให้บริการ
- จัดหาบุคลากรให้เพียงพอต่อการปฏิบัติงาน

#### ๓.๑.การวิเคราะห์กรอบการทำยุทธศาสตร์ขององค์กรปกครองส่วนท้องถิ่น

การวิเคราะห์ศักยภาพเพื่อประเมินสถานภาพการพัฒนาท้องถิ่นในปัจจุบัน เป็นการประเมินโดยวิเคราะห์ ถึงโอกาส และภาวะคุกคามหรือข้อจำกัด อันเป็นภาวะแวดล้อมภายนอกที่มีผลต่อการพัฒนา ด้านต่างๆ ของท้องถิ่น รวมทั้งการวิเคราะห์จุดอ่อน จุดแข็งของท้องถิ่น อันเป็นสภาพแวดล้อมภายในท้องถิ่น ซึ่งทั้งหมดเป็นการประเมินสถานภาพของท้องถิ่นในปัจจุบันโดยเป็นการตอบคำถามว่า ปัจจุบันท้องถิ่นสถานภาพ การพัฒนาอยู่จุดไหนสำหรับใช้เป็นประโยชน์ในการกำหนดการดำเนินงานในอนาคต ทั้งนี้ โดยใช้เทคนิค Swot analysis การพิจารณาถึงปัจจัยภายใน ได้แก่จุดแข็ง (Strength-S) จุดอ่อน (Weak-W) และปัจจัยภายนอก ได้แก่ โอกาส (Opportunity-O) และอุปสรรค (Threat-T) เป็นเครื่องมือ

**จุดแข็ง**

๑. มีการกำหนดนโยบายการบริหารจัดการเองภายใต้กฎหมาย
๒. การมีส่วนร่วมของพนักงานในการปฏิบัติงาน
๓. มีการบริหารงบประมาณเองภายใต้กฎหมาย
๔. การบริหารงานมีการประสานงานระหว่าง อบต. ร่วมกับหน่วยงานอื่น
๕. มีความปลอดภัยในชีวิตและทรัพย์สิน
๖. มีทรัพยากรธรรมชาติและภูมิทัศน์สวยงาม
๗. มีการสืบสานวัฒนธรรมประเพณีของท้องถิ่น

**จุดอ่อน**

๑. ประชาชนขาดความรู้เกี่ยวกับการบริหารจัดการ
๒. การว่างงานหลังฤดูเก็บเกี่ยว รายได้ต่ำ
๓. สภาพดินขาดความอุดมสมบูรณ์
๔. ขาดเอกสารสิทธิในที่ดินทำกินละที่อยู่อาศัย
๕. การคมนาคมในพื้นที่การเกษตรยังไม่ครอบคลุมทั่วถึง
๖. มีการใช้สารเคมีในการเกษตรมาก
๗. ไม่มีตลาดรองรับราคาผลผลิต

**โอกาส**

๑. มีการดำเนินการตามแนวทางตามพระราชดำริ
๒. มีการดำเนินการตามนโยบายรัฐบาล
๓. มีการรวมกลุ่มและการมีส่วนร่วมของประชาชน ก่อสร้างให้เกิดกลุ่มองค์กรที่เข้มแข็ง
๔. มีทรัพยากรธรรมชาติและสิ่งแวดล้อมที่ดี
๕. มีการส่งเสริมสนับสนุนเพื่อสร้างความเข้มแข็งจากความร่วมมือของหน่วยงานต่างๆ
๖. มีพื้นที่ติดต่อกับจังหวัดแพร่ ระยะทางสัญจรสะดวก

**อุปสรรค**

๑. รายได้ขององค์การบริหารส่วนตำบลเมืองลี มีน้อยเมื่อเทียบกับปริมาณงานที่ต้องพัฒนา
๒. การสื่อสารด้านโทรศัพท์เคลื่อนที่ยังไม่ครอบคลุม
๓. สภาพพื้นที่ส่วนมากเป็นภูเขา
๔. การขาดความรู้ความเข้าใจในการประกอบอาชีพ
๕. การสื่อสารในระบบโทรศัพท์เคลื่อนที่ยังไม่ครอบคลุมทั่วถึง

**๓.๒ การประเมินสถานการณ์สภาพแวดล้อมภายนอกที่เกี่ยวข้อง**

๑. นโยบายรัฐบาลหรือหน่วยงานราชการหรือเอกชน มีการกำหนดแนวทางในการพัฒนาคุณภาพชีวิตตามโครงการต่างๆ เช่น โครงการพัฒนาคุณภาพชีวิตประชาชนบนพื้นที่สูงตามโครงการหลวงในพื้นที่ตำบลเมืองลี โครงการส่งเสริมการประกอบอาชีพเกษตรกร โครงการน่านแซนด์บ็อกซ์ (Nan Sand Box) ,การดำเนินโครงการของคณะอนุกรรมการนโยบายที่ดินแห่งชาติ (คทช.) และ / โครงการสนับสนุน.....

โครงการสนับสนุนและพัฒนาคุณภาพชีวิตของประชาชนที่รัฐบาลดำเนินการต่างๆ เป็นต้น มีผลทำให้คุณภาพชีวิตของประชาชนดีขึ้น โดยเฉพาะกลุ่มผู้ยากจน ผู้ด้อยโอกาส ผู้พิการ และมีแนวทางในการกำหนดแนวเขตที่อยู่อาศัยและที่ดินทำกินโดยไม่รุกล้ำพื้นที่ป่า

๒. การกำหนดพื้นที่เขตป่าสงวน มีส่วนทำให้พื้นที่อยู่อาศัยและพื้นที่ทำกินของประชาชนตำบลเมืองลี อยู่ในเขตพื้นที่ป่าสงวนด้วย ส่งผลให้ประชาชนที่อาศัยอยู่มาตั้งแต่เดิมก่อนที่จะมีการกำหนดเขตพื้นที่ป่าสงวน ไม่ใช่เจ้าของที่ดินอย่างแท้จริงเป็นเพียงผู้ใช้พื้นที่ดังกล่าวเท่านั้น และส่งผลให้การพัฒนาท้องถิ่น โดยเฉพาะด้านโครงสร้างพื้นฐานเป็นไปอย่างลำบากและล่าช้า เนื่องจากต้องขออนุญาตจากอธิบดีกรมป่าไม้ฯ ก่อน

๓. สภาวะเศรษฐกิจระดับประเทศ โดยเฉพาะด้านการค้าขายและด้านเกษตรกรรม ส่งผลให้เศรษฐกิจระดับรากหญ้าได้รับผลกระทบอย่างกว้างขวาง สินค้าด้านการเกษตรราคาตกต่ำ ประชาชนตำบลเมืองลีส่วนใหญ่ประกอบอาชีพเกษตรกรรมได้รับผลกระทบอย่างมาก

# ความเชื่อมโยงของยุทธศาสตร์ในภาพรวม

แผนพัฒนาท้องถิ่น (พ.ศ.2566 – 2570) องค์การบริหารส่วนตำบลเมืองลี อำเภอนาหมื่น จังหวัดน่าน

ยุทธศาสตร์ชาติ  
20 ปี  
(มี 6 ยุทธศาสตร์)

แผนพัฒนาเศรษฐกิจ  
และสังคมแห่งชาติ  
ฉบับที่ 13  
(มี 4 ด้าน  
13 หมายเหตุ)

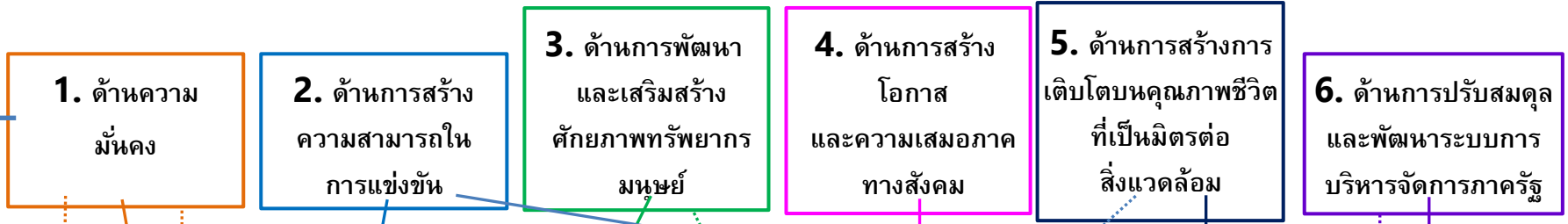

**ด้านที่ 1 เศรษฐกิจมูลค่าสูงที่เป็นมิตรต่อสิ่งแวดล้อม (High Value-Added Economy) (6 หมายเหตุ)**

หมายเหตุที่ 1 ไทยเป็นประเทศชั้นนำด้านสินค้าเกษตรและเกษตรแปรรูปมูลค่าสูง

หมายเหตุที่ 2 ไทยเป็นจุดหมายของการท่องเที่ยวที่เน้นคุณค่าและความยั่งยืน

หมายเหตุที่ 3 ไทยเป็นฐานการผลิตยานยนต์ไฟฟ้าของอาเซียน

หมายเหตุที่ 4 ไทยเป็นศูนย์กลางทางการแพทย์และสุขภาพมูลค่าสูง

หมายเหตุที่ 5 ไทยเป็นประตูการค้าการลงทุนและจุดยุทธศาสตร์ทางโลจิสติกส์ที่สำคัญของภูมิภาค

หมายเหตุที่ 6 ไทยเป็นฐานการผลิตอิเล็กทรอนิกส์อัจฉริยะและบริการดิจิทัลของอาเซียน

**ด้านที่ 2 สังคมแห่งโอกาสและความเสมอภาค (High Opportunity Society) (3 หมายเหตุ)**

หมายเหตุที่ 7 ไทยมี SMEs ที่เข้มแข็ง มีศักยภาพสูง และสามารถแข่งขันได้

หมายเหตุที่ 8 ไทยมีพื้นที่และเมืองหลักของภูมิภาคที่มีความเจริญทางเศรษฐกิจทันสมัยและน่าอยู่

หมายเหตุที่ 9 ไทยมีความยากจนข้ามรุ่นลดลง และคนไทยทุกคนมีความคุ้มครองทางสังคมที่เพียงพอ เหมาะสม

**ด้านที่ 3 วิถีชีวิตที่ยั่งยืน (High Sustainability) (2 หมายเหตุ)**

หมายเหตุที่ 10 ไทยมีเศรษฐกิจหมุนเวียนและสังคมคาร์บอนต่ำ

หมายเหตุที่ 11 ไทยสามารถลดความเสี่ยงและผลกระทบจากภัยธรรมชาติและการเปลี่ยนแปลงสภาพภูมิอากาศ

**ด้านที่ 4 ปัจจัยสนับสนุนการพลิกโฉมประเทศไทย (Key Enablers for Thailand's Transformation) (2 หมายเหตุ)**

หมายเหตุที่ 12 ไทยมีกำลังคนสมรรถนะสูง มุ่งเรียนรู้อย่างต่อเนื่อง ตอบโจทย์การพัฒนาแห่งอนาคต

หมายเหตุที่ 13 ไทยมีภาครัฐที่มีสมรรถนะสูง

# ความเชื่อมโยงของยุทธศาสตร์ในภาพรวม (ต่อ)

แผนพัฒนาท้องถิ่น (พ.ศ.2566 – 2570) องค์การบริหารส่วนตำบลเมืองลี อำเภอนาหมื่น จังหวัดน่าน

แผนพัฒนาเศรษฐกิจ  
และสังคมแห่งชาติ  
ฉบับที่ 13  
(มี 4 ด้าน  
13 หมุดหมาย)

**ด้านที่ 1 เศรษฐกิจมูลค่าสูงที่เป็นมิตรต่อสิ่งแวดล้อม (High Value-Added Economy) (6 หมุดหมาย)**  
หมุดหมายที่ 1 ไทยเป็นประเทศชั้นนำด้านสินค้าเกษตรและเกษตรแปรรูปมูลค่าสูง  
หมุดหมายที่ 2 ไทยเป็นจุดหมายของการท่องเที่ยวที่เน้นคุณค่าและความยั่งยืน  
หมุดหมายที่ 3 ไทยเป็นฐานการผลิตยานยนต์ไฟฟ้าของอาเซียน  
หมุดหมายที่ 4 ไทยเป็นศูนย์กลางทางการแพทย์และสุขภาพมูลค่าสูง  
หมุดหมายที่ 5 ไทยเป็นประตูการค้าการลงทุนและจุดยุทธศาสตร์ทางโลจิสติกส์ที่สำคัญของภูมิภาค  
หมุดหมายที่ 6 ไทยเป็นฐานการผลิตอิเล็กทรอนิกส์อัจฉริยะและบริการดิจิทัลของอาเซียน

**ด้านที่ 2 สังคมแห่งโอกาสและความเสมอภาค (High Opportunity Society) (3 หมุดหมาย)**  
หมุดหมายที่ 7 ไทยมี SMEs ที่เข้มแข็ง มีศักยภาพสูง และสามารถแข่งขันได้  
หมุดหมายที่ 8 ไทยมีพื้นที่และเมืองหลักของภูมิภาคที่มีความเจริญทางเศรษฐกิจ ทันสมัยและน่าอยู่  
หมุดหมายที่ 9 ไทยมีความยากจนข้ามรุ่นลดลง และคนไทยทุกคนมีความคุ้มครองทางสังคมที่เพียงพอ เหมาะสม

**ด้านที่ 3 วิถีชีวิตที่ยั่งยืน (High Sustainability) (2 หมุดหมาย)**  
หมุดหมายที่ 10 ไทยมีเศรษฐกิจหมุนเวียนและสังคมคาร์บอนต่ำ  
หมุดหมายที่ 11 ไทยสามารถลดความเสี่ยงและผลกระทบจากภัยธรรมชาติและเปลี่ยนแปลงสภาพภูมิอากาศ

**ด้านที่ 4 ปัจจัยสนับสนุนการพลิกโฉมประเทศไทย (Key Enablers for Thailand's Transformation) (2 หมุดหมาย)**  
หมุดหมายที่ 12 ไทยมีกำลังคนสมรรถนะสูง มุ่งเรียนรู้อย่างต่อเนื่อง ตอบโจทย์การพัฒนาแห่งอนาคต  
หมุดหมายที่ 13 ไทยมีภาครัฐที่มีสมรรถนะสูง

ยุทธศาสตร์  
การพัฒนาภาคเหนือ

1. พัฒนาการท่องเที่ยวและธุรกิจ บริการต่อเนื่อง ให้มีคุณภาพ

2. ใช้โอกาสจากเขตเศรษฐกิจพิเศษและการเชื่อมโยงกับอนุภูมิภาค

3. ยกระดับเป็นฐานการผลิตสินค้าเกษตรอินทรีย์และเกษตรปลอดภัย

4. พัฒนาคุณภาพชีวิตและแก้ไขปัญหาความยากจน

5. อนุรักษ์และฟื้นฟู ป่าต้นน้ำจัดระบบบริหารจัดการน้ำอย่างเหมาะสม แก้ไขปัญหาหมอกพิษหมอกควันอย่างยั่งยืน



## ความเชื่อมโยงของยุทธศาสตร์ในภาพรวม (ต่อ)

แผนพัฒนาท้องถิ่น (พ.ศ.2566 – 2570) องค์การบริหารส่วนตำบลเมืองลี อำเภอนาหมื่น จังหวัดน่าน

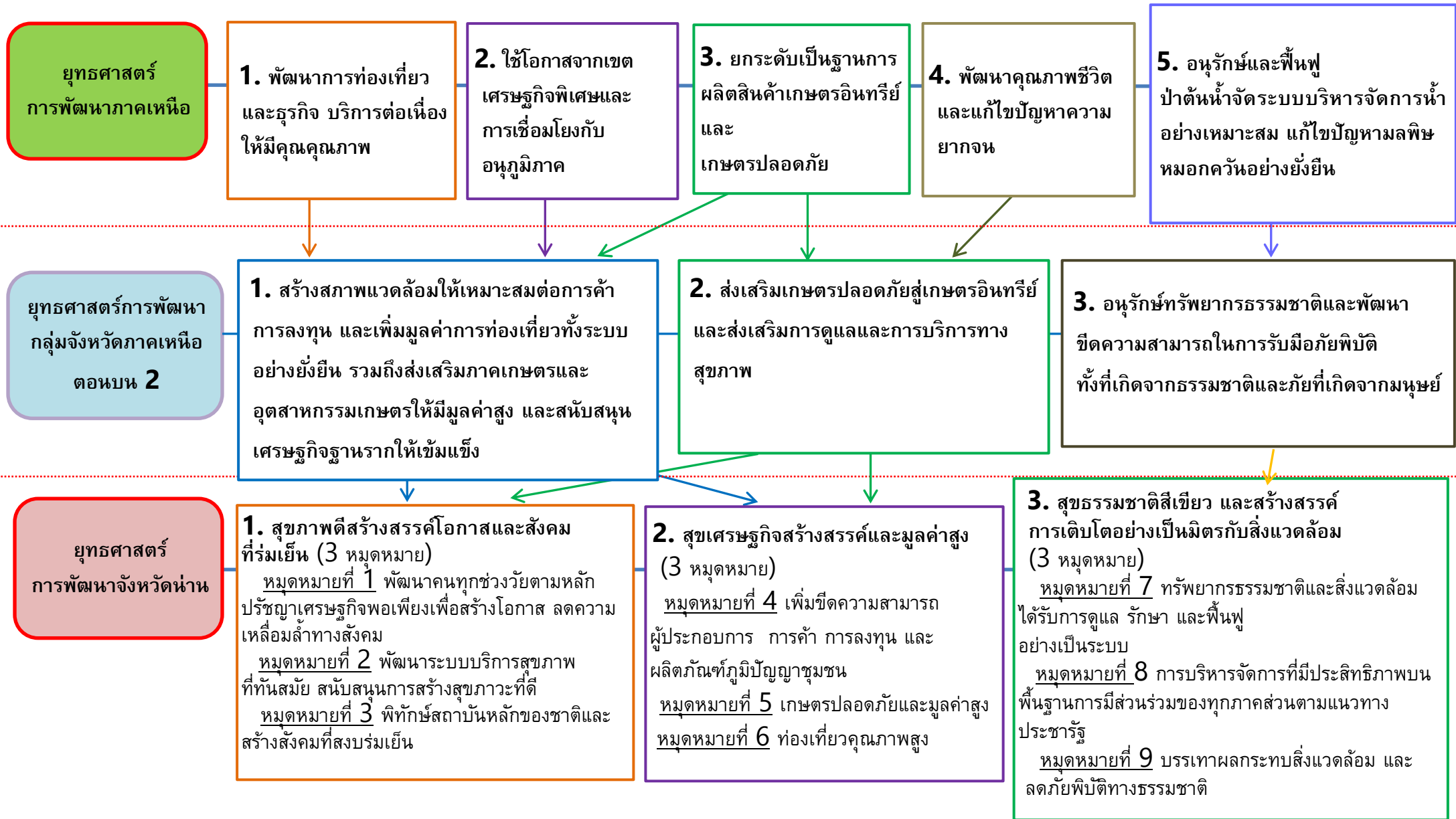

# ความเชื่อมโยงของยุทธศาสตร์ในภาพรวม (ต่อ)

แผนพัฒนาท้องถิ่น (พ.ศ.2566 – 2570) องค์การบริหารส่วนตำบลเมืองลี อำเภอนาหมื่น จังหวัดน่าน

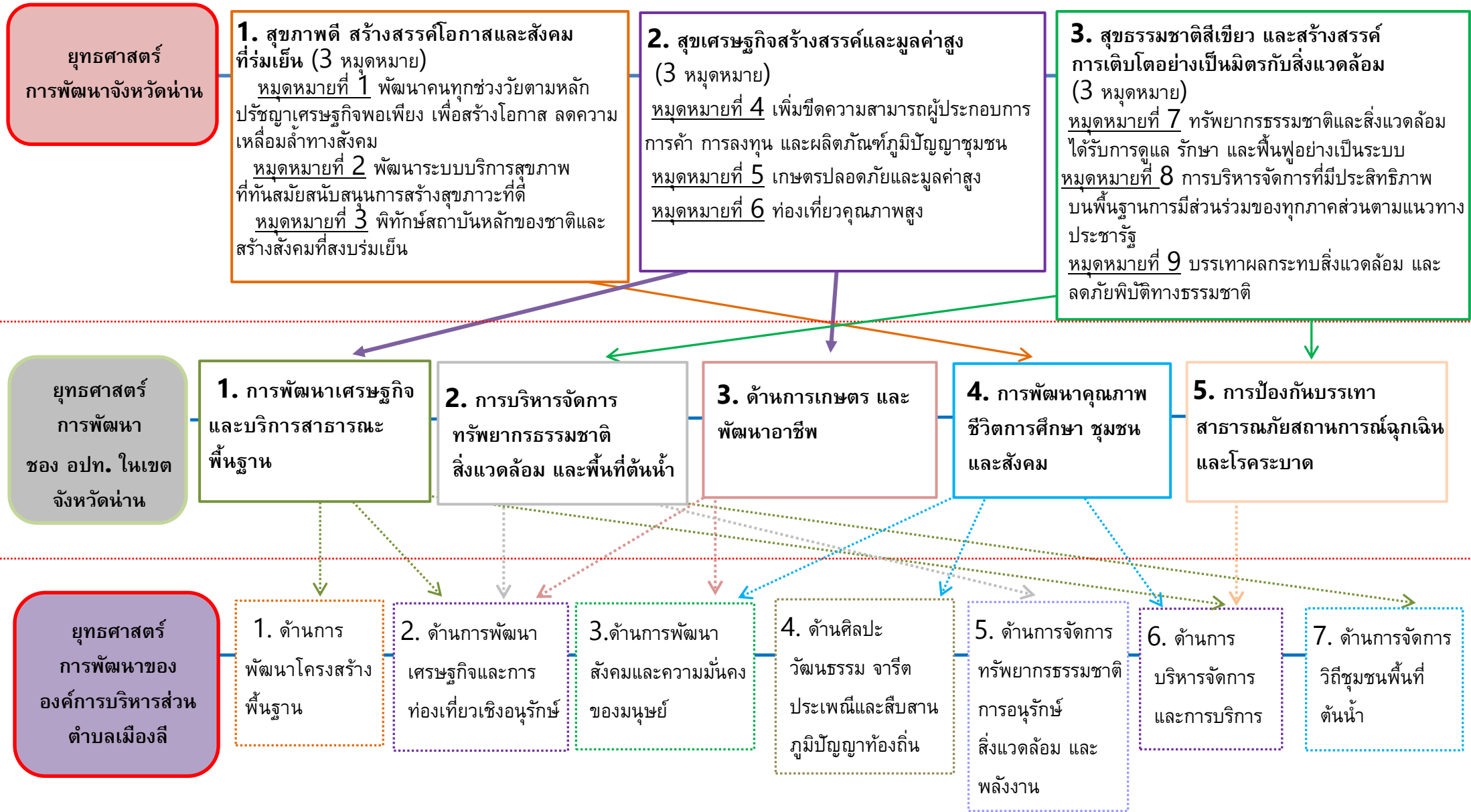

## ส่วนที่ ๓ การนำแผนพัฒนาท้องถิ่นไปสู่การปฏิบัติ

## ๑. ยุทธศาสตร์การพัฒนาและแผนงาน

ที่	ยุทธศาสตร์	ด้าน	แผนงาน	หน่วยงาน รับผิดชอบหลัก	หน่วยงานสนับสนุน
๑	การพัฒนาด้าน โครงสร้างพื้นฐาน	คมนาคม	แผนงานอุตสาหกรรมและ การโยธา	กองช่าง อบต.เมืองลี	อบจ.น่าน สวพส.น้ำแหว่ง พัฒนาที่ดิน จ.น่าน
		สาธารณูปโภค และ สาธารณูปการ	แผนงานอุตสาหกรรมและ การโยธา	กองช่าง อบต.เมืองลี	อบจ.น่าน สวพส.น้ำแหว่ง พลังงาน จ.น่าน ชลประทาน จ.น่าน
		การผังเมือง	แผนงานอุตสาหกรรมและ การโยธา	กองช่าง อบต.เมืองลี	อบจ.น่าน โยธา จ.น่าน พัฒนาที่ดิน จ.น่าน
		ระบบโลจิสติกส์	แผนงานอุตสาหกรรมและ การโยธา	กองช่าง อบต.เมืองลี	อบจ.น่าน พัฒนาที่ดิน จ.น่าน โยธา จ.น่าน
๒	การพัฒนาด้าน เศรษฐกิจและ การท่องเที่ยว เชิงอนุรักษ์	แหล่งน้ำเพื่อ การเกษตร	แผนงานอุตสาหกรรมและ การโยธา	กองช่าง อบต.เมืองลี	เกษตร อ.นาหมื่น เกษตร จ.น่าน ชลประทาน จ.น่าน สวพส.น้ำแหว่ง
		ส่งเสริมอาชีพ และทักษะฝีมือ	แผนงานสร้างความเข้มแข็ง ของชุมชน	สำนักงานปลัด อบต.เมืองลี	พัฒนาชุมชน อ.นาหมื่น สวพส.น้ำแหว่ง
				สำนักงานปลัด อบต.เมืองลี	พัฒนาชุมชน อ.นาหมื่น กศน.อ.นาหมื่น สวพส.น้ำแหว่ง
		ส่งเสริมการค้า	แผนงานสร้างความเข้มแข็ง ของชุมชน	สำนักงานปลัด อบต.เมืองลี	พัฒนาชุมชน อ.นาหมื่น สวพส.น้ำแหว่ง
		การส่งเสริมและ การพัฒนาแหล่ง ท่องเที่ยว	แผนงานบริหารงานทั่วไป	สำนักงานปลัด และกองช่าง อบต.เมืองลี	สถานีวิทยุ อ.นาหมื่น อบจ.น่าน สวพส.น้ำแหว่ง
แก้ไขปัญหาความ ยากจน	แผนงานสร้างความเข้มแข็ง ของชุมชน	สำนักงานปลัด อบต.เมืองลี	สวพส.น้ำแหว่ง		

		เศรษฐกิจพอเพียง	แผนงานสร้างความเข้มแข็ง ของชุมชน	สำนักงานปลัด อบต.เมืองลี	เกษตร อ.นาหมื่น เกษตร จ.น่าน สวพส.น้ำแหว่ง
		เศรษฐกิจไทย แลนด์ ๔.๐	แผนงานบริหารงานทั่วไป	สำนักงานปลัด อบต.เมืองลี	กรมส่งเสริมการ ปกครองท้องถิ่น จังหวัดน่าน ท้องถิ่นจังหวัดน่าน ที่ว่าการอำเภอ นาหมื่น
๓	การพัฒนาด้าน การพัฒนาสังคม และความมั่นคง ของมนุษย์	การศึกษา	แผนงานการศึกษา	กองการศึกษาฯ อบต.เมืองลี	กศน.อ.นาหมื่น สวพส.น้ำแหว่ง
		สุขภาพและ สาธารณสุข	แผนงานสาธารณสุข	สำนักงานปลัด อบต.เมืองลี	สาธารณสุขอ.นาหมื่น รพสต.เมืองลี สวพส.น้ำแหว่ง
		สวัสดิการ กีฬา และนันทนาการ	แผนงานศาสนา วัฒนธรรม และนันทนาการ	กองการศึกษาฯ อบต.เมืองลี	สวพส.น้ำแหว่ง
		ส่งเสริม การเรียนรู้ และ คุณธรรมฯ	แผนงานศาสนา วัฒนธรรม และนันทนาการ	กองการศึกษาฯ อบต.เมืองลี	กศน.อ.นาหมื่น สวพส.น้ำแหว่ง
		ยาเสพติด	แผนงานสร้างความเข้มแข็ง ของชุมชน	สำนักงานปลัด อบต.เมืองลี	ที่ทำการปกครอง อ.นาหมื่น
		การมีส่วนร่วม ของประชาชน	แผนงานสร้างความเข้มแข็ง ของชุมชน	สำนักงานปลัด อบต.เมืองลี	ที่ทำการปกครอง อ.นาหมื่น
		ความมั่นคง ในชีวิต	แผนงานสร้างความเข้มแข็ง ของชุมชน	สำนักงานปลัด อบต.เมืองลี	พัฒนาชุมชน อ.นาหมื่น สวพส.น้ำแหว่ง
		ส่งเสริมครอบครัว เข้มแข็ง	แผนงานสร้างความเข้มแข็ง ของชุมชน	สำนักงานปลัด อบต.เมืองลี	พัฒนาชุมชน อ.นาหมื่น สวพส.น้ำแหว่ง
		พัฒนาเด็ก เยาวชนสตรีและ ผู้สูงอายุ	แผนงานสร้างความเข้มแข็ง ของชุมชน	สำนักงานปลัด อบต.เมืองลี	พัฒนาชุมชน อ.นาหมื่น สวพส.น้ำแหว่ง
		ช่วยเหลือ ผู้ด้อยโอกาส ผู้พิการ และผู้มี ภาวะพึ่งพิง	แผนงานสร้างความเข้มแข็ง ของชุมชน	สำนักงานปลัด อบต.เมืองลี	พัฒนาชุมชน อ.นาหมื่น สวพส.น้ำแหว่ง

๔	การพัฒนาด้านศิลปะ วัฒนธรรม จารีตประเพณี และภูมิปัญญาท้องถิ่น	อนุรักษ์ ฟื้นฟู ศิลปะ วัฒนธรรม ภูมิปัญญาท้องถิ่น ทำนุบำรุง โบราณวัตถุและ โบราณสถาน	แผนงานศาสนา วัฒนธรรม และนันทนาการ	กองการศึกษาฯ อบต.เมืองลี กองการศึกษาฯ อบต.เมืองลี กองการศึกษาฯ และกองช่าง อบต.เมืองลี	สภาวัฒนธรรม อ.นาหมื่น สวพส.น้ำแขวง สภาวัฒนธรรมจ.น่าน
๕	การพัฒนา ด้านการจัดการ ทรัพยากรธรรมชาติและ สิ่งแวดล้อม	อนุรักษ์ ฟื้นฟู ป้องกันและ แก้ไขปัญหา ทรัพยากรธรรมชาติและ สิ่งแวดล้อม ปัญหาขยะและ สิ่งปฏิกูล	แผนงานเคหะและชุมชน	สำนักงานปลัด อบต.เมืองลี	พัฒนาที่ดิน จ.น่าน สวพส.น้ำแขวง หน่วยจัดการต้นน้ำ ต.เมืองลี หน่วยป้องกันป่าไม้
		ป้องกันและแก้ไข ภัยพิบัติธรรมชาติ	แผนงานรักษาความสงบ ภายใน	สำนักงานปลัด อบต.เมืองลี	พัฒนาที่ดิน จ.น่าน สวพส.น้ำแขวง หน่วยจัดการต้นน้ำ ต.เมืองลี หน่วยป้องกันป่าไม้
		ด้านพลังงาน	แผนงานสร้างความเข้มแข็ง ของชุมชน	สำนักงานปลัด อบต.เมืองลี	พลังงาน จ.น่าน
		การจัดทำ ข้อบัญญัติ/ เทศบัญญัติ ด้านการจัดการ ทรัพยากร ธรรมชาติและ สิ่งแวดล้อม	แผนงานสร้างความเข้มแข็ง ของชุมชน	สำนักงานปลัด อบต.เมืองลี	สวพส.น้ำแขวง พลังงาน จ.น่าน
๖	การพัฒนา ด้านการบริหาร จัดการและ การบริการ	การประสานงาน และบูรณาการ ร่วมกับ หน่วยงานอื่น	แผนงานบริหารงานทั่วไป	อบต.เมืองลี	สำนักงบประมาณ อบจ.น่าน ที่ทำการปกครอง อ.นาหมื่น รพสต.เมืองลี สวพส.น้ำแขวง
		การป้องกันและ บรรเทา สาธารณภัย	แผนงานรักษาความสงบ ภายใน	สำนักงานปลัด อบต.เมืองลี	ที่ทำการปกครอง อ.นาหมื่น

		การพัฒนาและ การบริหารจัดการ องค์กร	แผนงานบริหารงานทั่วไป	อบต.เมืองลี	กรมส่งเสริมฯ ท้องถิ่น จ.น่าน หน่วยตรวจสอบและ หน่วยประเมินอื่นๆ
		การพัฒนาเมือง การบริหาร และ บุคลากร	แผนงานบริหารงานทั่วไป	สำนักงานปลัด อบต.เมืองลี	กรมส่งเสริมฯท้องถิ่น จ.น่านหน่วยงานจัด อบรมอื่นๆ
		การจัดทำวัสดุ ครุภัณฑ์	แผนงานบริหารงานทั่วไป	อบต.เมืองลี	สำนักงบประมาณ
		การสนับสนุน ภาคเอกชน องค์กรชุมชน	แผนงานบริหารงานทั่วไป	อบต.เมืองลี	สวพส.น้ำแขวง
๗	การพัฒนาด้าน การจัดการวิถี ชุมชนพื้นที่ต้นน้ำ	การจัดทำแผนที่ ชุมชน	แผนงานบริหารงานทั่วไป	อบต.เมืองลี	สำนักงาน จ.น่าน ป่าไม้ จ.น่าน พัฒนาที่ดิน จ.น่าน สวพส.น้ำแขวง
		การถือครอง ที่อยู่อาศัยและ ที่ดินทำกิน	แผนงานบริหารงานทั่วไป	อบต.เมืองลี	ป่าไม้ จ.น่าน พัฒนาที่ดิน จ.น่าน สวพส.น้ำแขวง
		การสนับสนุนให้ เกิดความร่วมมือ ในการจัดการ ทรัพยากร	แผนงานบริหารงานทั่วไป	อบต.เมืองลี	ป่าไม้ จ.น่าน พัฒนาที่ดิน จ.น่าน สวพส.น้ำแขวง

บัญชีสรุปโครงการพัฒนา แผนพัฒนาองค์การบริหารส่วนตำบลเมืองลี (พ.ศ.๒๕๖๖-๒๕๗๐)

แบบ ผ.๐๑

ยุทธศาสตร์	ปี ๒๕๖๖		ปี ๒๕๖๗		ปี ๒๕๖๘		ปี ๒๕๖๙		ปี ๒๕๗๐		รวม ๕ ปี	
	จำนวนโครงการ	งบประมาณ (บาท)	จำนวนโครงการ	งบประมาณ (บาท)	จำนวนโครงการ	งบประมาณ (บาท)	จำนวนโครงการ	งบประมาณ (บาท)	จำนวนโครงการ	งบประมาณ (บาท)	จำนวนโครงการ	งบประมาณ (บาท)
<b>๑) ยุทธศาสตร์ด้านโครงสร้างพื้นฐาน</b>												
๑๐.แผนงานอุตสาหกรรมและการโยธา	๖๓	๗๐,๖๘๐,๐๐๐	๒๖	๒๐,๐๐๐,๐๐๐	๒๖	๒๐,๐๐๐,๐๐๐	๒๖	๒๐,๐๐๐,๐๐๐	๒๖	๒๐,๐๐๐,๐๐๐	๑๖๗	๑๕๐,๖๘๐,๐๐๐
รวม	๖๓	๗๐,๖๘๐,๐๐๐	๒๖	๒๐,๐๐๐,๐๐๐	๒๖	๒๐,๐๐๐,๐๐๐	๒๖	๒๐,๐๐๐,๐๐๐	๒๖	๒๐,๐๐๐,๐๐๐	๑๖๗	๑๕๐,๖๘๐,๐๐๐
<b>๒) ยุทธศาสตร์พัฒนาด้านเศรษฐกิจและการท่องเที่ยวเชิงอนุรักษ์</b>												
๒.แผนงานบริหารงานทั่วไป	๓	๕๒๐,๐๐๐	๓	๕๒๐,๐๐๐	๓	๕๒๐,๐๐๐	๓	๕๒๐,๐๐๐	๓	๕๒๐,๐๐๐	๑๕	๒,๖๐๐,๐๐๐
๘.แผนงานสร้างความเข้มแข็งของชุมชน	๒๓	๖,๘๔๐,๐๐๐	๒๓	๖,๘๔๐,๐๐๐	๒๓	๖,๘๔๐,๐๐๐	๒๓	๖,๘๔๐,๐๐๐	๒๓	๖,๘๔๐,๐๐๐	๑๑๕	๓๔,๒๐๐,๐๐๐
๑๑.แผนงานการเกษตร	๑๗	๓,๕๕๕,๐๐๐	๑๗	๓,๕๕๕,๐๐๐	๑๗	๓,๕๕๕,๐๐๐	๑๗	๓,๕๕๕,๐๐๐	๑๗	๓,๕๕๕,๐๐๐	๘๕	๑๗,๗๗๕,๐๐๐
รวม	๔๓	๑๐,๙๑๕,๐๐๐	๔๓	๑๐,๙๑๕,๐๐๐	๔๓	๑๐,๙๑๕,๐๐๐	๔๓	๑๐,๙๑๕,๐๐๐	๔๓	๑๐,๙๑๕,๐๐๐	๒๑๕	๕๕,๕๗๕,๐๐๐
<b>๓) ยุทธศาสตร์การพัฒนาด้านการพัฒนาสังคมและความมั่นคงของมนุษย์</b>												
๓.แผนงานการรักษาความสงบภายใน	๓	๑๓๕,๐๐๐	๓	๑๓๕,๐๐๐	๓	๑๓๕,๐๐๐	๓	๑๓๕,๐๐๐	๓	๑๓๕,๐๐๐	๑๕	๖๗๕,๐๐๐
๔.แผนงานการศึกษา	๑๘	๒,๔๕๐,๐๐๐	๑๘	๒,๔๕๐,๐๐๐	๑๘	๒,๔๕๐,๐๐๐	๑๘	๒,๔๕๐,๐๐๐	๑๘	๒,๔๕๐,๐๐๐	๙๐	๑๒,๒๕๐,๐๐๐
๕.แผนงานสาธารณสุข	๒๓	๑,๒๑๐,๑๐๐	๒๓	๑,๒๑๐,๑๐๐	๒๓	๑,๒๑๐,๑๐๐	๒๓	๑,๒๑๐,๑๐๐	๒๓	๑,๒๑๐,๑๐๐	๑๑๕	๖,๐๕๐,๕๐๐
๖.แผนงานสังคมสงเคราะห์	๖	๑๗๐,๐๐๐	๖	๑๗๐,๐๐๐	๖	๑๗๐,๐๐๐	๖	๑๗๐,๐๐๐	๖	๑๗๐,๐๐๐	๓๐	๘๕๐,๐๐๐
๘.แผนงานสร้างความเข้มแข็งของชุมชน	๓	๙๐,๐๐๐	๓	๙๐,๐๐๐	๓	๙๐,๐๐๐	๓	๙๐,๐๐๐	๓	๙๐,๐๐๐	๑๕	๔๕๐,๐๐๐
๙.แผนงานศาสนา วัฒนธรรม และนันทนาการ	๙	๔๘๕,๐๐๐	๙	๔๘๕,๐๐๐	๙	๔๘๕,๐๐๐	๙	๔๘๕,๐๐๐	๙	๔๘๕,๐๐๐	๔๕	๒,๔๒๕,๐๐๐
รวม	๖๒	๔,๕๔๐,๑๐๐	๖๒	๔,๕๔๐,๑๐๐	๖๒	๔,๕๔๐,๑๐๐	๖๒	๔,๕๔๐,๑๐๐	๖๒	๔,๕๔๐,๑๐๐	๓๑๐	๒๒,๗๐๐,๕๐๐
<b>๔) ยุทธศาสตร์การพัฒนาด้านศิลปะ วัฒนธรรม จารีตประเพณี และภูมิปัญญาท้องถิ่น</b>												
๙.แผนงานศาสนา วัฒนธรรม และนันทนาการ	๒๑	๗๓๕,๐๐๐	๒๑	๗๓๕,๐๐๐	๒๑	๗๓๕,๐๐๐	๒๑	๗๓๕,๐๐๐	๒๑	๗๓๕,๐๐๐	๑๐๕	๓,๖๗๕,๐๐๐
๑๐.แผนงานอุตสาหกรรมและการโยธา	๒	๓๙๐,๐๐๐	๐	๐	๐	๐	๐	๐	๐	๐	๒	๓๙๐,๐๐๐
รวม	๒๓	๑,๑๒๕,๐๐๐	๒๑	๗๓๕,๐๐๐	๒๑	๗๓๕,๐๐๐	๒๑	๗๓๕,๐๐๐	๒๑	๗๓๕,๐๐๐	๑๐๗	๔,๐๖๕,๐๐๐

บัญชีสรุปโครงการพัฒนา แผนพัฒนาองค์การบริหารส่วนตำบลเมืองลี (พ.ศ.๒๕๖๖-๒๕๗๐)

แบบ ผ.๐๑

ยุทธศาสตร์	ปี ๒๕๖๖		ปี ๒๕๖๗		ปี ๒๕๖๘		ปี ๒๕๖๙		ปี ๒๕๗๐		รวม ๕ ปี	
	จำนวนโครงการ	งบประมาณ (บาท)	จำนวนโครงการ	งบประมาณ (บาท)	จำนวนโครงการ	งบประมาณ (บาท)	จำนวนโครงการ	งบประมาณ (บาท)	จำนวนโครงการ	งบประมาณ (บาท)	จำนวนโครงการ	งบประมาณ (บาท)
๕) ยุทธศาสตร์ด้านการจัดการทรัพยากรธรรมชาติ การอนุรักษ์สิ่งแวดล้อมและพลังงาน												
๓.แผนงานการรักษาความสงบภายใน	๔	๑๕๐,๐๐๐	๔	๑๕๐,๐๐๐	๔	๑๕๐,๐๐๐	๔	๑๕๐,๐๐๐	๔	๑๕๐,๐๐๐	๒๐	๗๕๐,๐๐๐
๗.แผนงานเคหะและชุมชน	๔	๑,๑๒๐,๐๐๐	๒	๑๒๐,๐๐๐	๒	๑๒๐,๐๐๐	๒	๑๒๐,๐๐๐	๒	๑๒๐,๐๐๐	๑๒	๑,๖๐๐,๐๐๐
๑๑.แผนงานการเกษตร	๑๘	๖,๑๗๕,๐๐๐	๑๕	๑,๑๔๕,๐๐๐	๑๕	๑,๑๔๕,๐๐๐	๑๕	๑,๑๔๕,๐๐๐	๑๕	๑,๑๔๕,๐๐๐	๗๘	๑๐,๗๕๕,๐๐๐
รวม	๒๖	๗,๔๔๕,๐๐๐	๒๑	๑,๔๑๕,๐๐๐	๒๑	๑,๔๑๕,๐๐๐	๒๑	๑,๔๑๕,๐๐๐	๒๑	๑,๔๑๕,๐๐๐	๑๑๐	๑๓,๑๐๕,๐๐๐
๖) ยุทธศาสตร์การพัฒนาด้านการบริหารจัดการและการบริการ												
๒.แผนงานบริหารงานทั่วไป	๑๙	๑,๓๑๓,๐๐๐	๑๙	๑,๓๑๓,๐๐๐	๑๙	๑,๓๑๓,๐๐๐	๑๙	๑,๓๑๓,๐๐๐	๑๙	๑,๓๑๓,๐๐๐	๙๕	๖,๕๖๕,๐๐๐
๓.แผนงานการรักษาความสงบภายใน	๖	๗๖๐,๐๐๐	๖	๗๖๐,๐๐๐	๖	๗๖๐,๐๐๐	๖	๗๖๐,๐๐๐	๖	๗๖๐,๐๐๐	๓๐	๓,๘๐๐,๐๐๐
๔.แผนงานการศึกษา	๒	๗๐,๐๐๐	๒	๗๐,๐๐๐	๒	๗๐,๐๐๐	๒	๗๐,๐๐๐	๒	๗๐,๐๐๐	๑๐	๓๕๐,๐๐๐
๘.แผนงานสร้างความเข้มแข็งของชุมชน	๔	๑๓๐,๐๐๐	๔	๑๓๐,๐๐๐	๔	๑๓๐,๐๐๐	๔	๑๓๐,๐๐๐	๔	๑๓๐,๐๐๐	๒๐	๖๕๐,๐๐๐
๙.แผนงานศาสนา วัฒนธรรม และนันทนาการ	๒	๘๐,๐๐๐	๒	๘๐,๐๐๐	๒	๘๐,๐๐๐	๒	๘๐,๐๐๐	๒	๘๐,๐๐๐	๑๐	๔๐๐,๐๐๐
๑๑.แผนงานการเกษตร	๖	๗๗๖,๐๐๐	๐	๐	๐	๐	๐	๐	๐	๐	๖	๗๗๖,๐๐๐
รวม	๓๙	๓,๑๒๙,๐๐๐	๓๓	๒,๓๕๓,๐๐๐	๓๓	๒,๓๕๓,๐๐๐	๓๓	๒,๓๕๓,๐๐๐	๓๓	๒,๓๕๓,๐๐๐	๑๗๑	๑๒,๕๔๑,๐๐๐
๗) ยุทธศาสตร์การพัฒนาด้านการจัดการวิถีชุมชนพื้นที่ต้นน้ำ												
๑๑.แผนงานการเกษตร	๖	๖๗๐,๐๐๐	๖	๖๗๐,๐๐๐	๖	๖๗๐,๐๐๐	๖	๖๗๐,๐๐๐	๖	๖๗๐,๐๐๐	๓๐	๓,๓๕๐,๐๐๐
รวม	๖	๖๗๐,๐๐๐	๖	๖๗๐,๐๐๐	๖	๖๗๐,๐๐๐	๖	๖๗๐,๐๐๐	๖	๖๗๐,๐๐๐	๓๐	๓,๓๕๐,๐๐๐
รวมทั้งสิ้น	๒๖๒	๙๘,๕๐๔,๑๐๐	๒๑๒	๔๐,๖๒๘,๑๐๐	๒๑๒	๔๐,๖๒๘,๑๐๐	๒๑๒	๔๐,๖๒๘,๑๐๐	๒๑๒	๔๐,๖๒๘,๑๐๐	๑๑๑๐	๒๖๑,๐๑๖,๕๐๐



บัญชีสรุปโครงการพัฒนา ที่นำมาจากแผนพัฒนาหมู่บ้านและแผนชุมชน (พ.ศ.๒๕๖๖-๒๕๗๐)

แบบ ผ.๐๑/๑

ยุทธศาสตร์	ปี ๒๕๖๖		ปี ๒๕๖๗		ปี ๒๕๖๘		ปี ๒๕๖๙		ปี ๒๕๗๐		รวม ๕ ปี	
	จำนวนโครงการ	งบประมาณ (บาท)	จำนวนโครงการ	งบประมาณ (บาท)	จำนวนโครงการ	งบประมาณ (บาท)	จำนวนโครงการ	งบประมาณ (บาท)	จำนวนโครงการ	งบประมาณ (บาท)	จำนวนโครงการ	งบประมาณ (บาท)
๑) ยุทธศาสตร์ด้านโครงสร้างพื้นฐาน												
๑๐.แผนงานอุตสาหกรรมและการโยธา	๒๘๓	๒๒๑,๕๗๐,๐๐๐									๒๘๓	๒๒๑,๕๗๐,๐๐๐
รวม	๒๘๓	๒๒๑,๕๗๐,๐๐๐									๒๘๓	๒๒๑,๕๗๐,๐๐๐
รวมทั้งสิ้น	๒๘๓	๒๒๑,๕๗๐,๐๐๐									๒๘๓	๒๒๑,๕๗๐,๐๐๐

รายละเอียดโครงการพัฒนา แผนพัฒนาองค์การบริหารส่วนตำบลเมืองลี (พ.ศ.๒๕๖๖-๒๕๗๐)

องค์การบริหารส่วนตำบลเมืองลี อำเภอนาหมื่น จังหวัดน่าน

แบบ ผ.๐๒

ยุทธศาสตร์ชาติ ๒๐ ปี ยุทธศาสตร์ที่ ๒ ด้านการสร้างความสามารถในการแข่งขัน

แผนพัฒนาเศรษฐกิจและสังคมแห่งชาติ ฉบับที่ ๑๓ (พ.ศ.๒๕๖๖-๒๕๗๐) ด้านที่ ๑ เศรษฐกิจมูลค่าสูงที่เป็นมิตรต่อสิ่งแวดล้อม

ยุทธศาสตร์จังหวัดน่าน ยุทธศาสตร์ที่ ๒ สุขเศรษฐกิจสร้างสรรค์และมูลค่าสูง

ยุทธศาสตร์การพัฒนารององค์การปกครองส่วนท้องถิ่นในเขตจังหวัดน่าน (พ.ศ.๒๕๖๖-๒๕๗๐) ยุทธศาสตร์ที่ ๑ การพัฒนาเศรษฐกิจและบริการสาธารณะพื้นฐาน

ยุทธศาสตร์การพัฒนารององค์การบริหารส่วนตำบลเมืองลี (พ.ศ.๒๕๖๖-๒๕๗๐) ยุทธศาสตร์ที่ ๑ ด้านการพัฒนาโครงสร้างพื้นฐาน

๑๐.แผนงานอุตสาหกรรมและการโยธา

ที่	โครงการ	วัตถุประสงค์	เป้าหมาย (ผลผลิตของโครงการ)	งบประมาณและที่มา					ตัวชี้วัด (KPI)	ผลลัพธ์ที่คาดว่าจะได้รับ	หน่วยงาน ที่รับผิดชอบ
				๒๕๖๖ (บาท)	๒๕๖๗ (บาท)	๒๕๖๘ (บาท)	๒๕๖๙ (บาท)	๒๕๗๐ (บาท)			
๑	โครงการก่อสร้างรางระบายน้ำถนนเส้นหลักสายนาทุง-นาคา-น้ำแขวง	๑.เพื่อป้องกันน้ำท่วมขังถนน ๒.เพื่อเพิ่มความปลอดภัยในการสัญจรเดินทาง	ก่อสร้างรางระบายน้ำถนนสายหลักสายนาทุง นาคา น้ำแขวง	๖,๐๐๐,๐๐๐					ปริมาณงานตามจำนวนงบประมาณ	สามารถป้องกันน้ำท่วมขังถนนสายหลัก และช่วยเพิ่มความปลอดภัยในการสัญจรเดินทาง	กองช่าง อบต.เมืองลี
๒	โครงการปรับปรุงถนนขนถ่ายพืชผลการเกษตรสายบ้านน้ำแขวง ตำบลเมืองลี เชื่อมต่อบ้านเขตะวัน ตำบลสันทะ อำเภอนาน้อย	๑.เพื่อความสะดวกรวดเร็วในการขนถ่ายพืชผลการเกษตร ๒.เพื่อการสัญจรเดินทางระหว่างอำเภอนาหมื่นและอำเภอนาน้อย	ปรับปรุงถนนเข้าพื้นที่การเกษตรระหว่างตำบลเมืองลี อำเภอนาหมื่นและตำบลสันทะ อำเภอนาน้อย	๔,๕๐๐,๐๐๐					ปริมาณงานตามจำนวนงบประมาณ	เพิ่มความสะดวกและรวดเร็วในการขนถ่ายพืชผลการเกษตรและการเดินทางระหว่างอำเภอนาหมื่นและอำเภอนาน้อย	กองช่าง อบต.เมืองลี
๓	โครงการพัฒนาและฟื้นฟูแหล่งน้ำในพื้นที่ตำบลเมืองลี	เพื่อการพัฒนาและฟื้นฟูแหล่งน้ำในพื้นที่ตำบลเมืองลีให้อุดมสมบูรณ์	ก่อสร้าง ปรับปรุงซ่อมแซม แหล่งน้ำในพื้นที่ตำบลเมืองลี	๗๐๐,๐๐๐	๗๐๐,๐๐๐	๗๐๐,๐๐๐	๗๐๐,๐๐๐	๗๐๐,๐๐๐	ปริมาณงานตามจำนวนงบประมาณ	แหล่งน้ำในพื้นที่ตำบลเมืองลี ได้รับการปรับปรุงมีแหล่งน้ำที่อุดมสมบูรณ์	กองช่าง อบต.เมืองลี
๔	โครงการขยายเขตไฟฟ้าสาธารณะ (ไฟฟ้าแรงต่ำ) ทั่วตำบลเมืองลี ใช้หลอดไฮโดรเจน/LED	เพื่อความสะดวกและปลอดภัยในการสัญจรเดินทางในตอนกลางคืนของประชาชน	ขยายเขตไฟฟ้าแรงต่ำทั่วทั้งตำบลเมืองลี	๗๐๐,๐๐๐	๗๐๐,๐๐๐	๗๐๐,๐๐๐	๗๐๐,๐๐๐	๗๐๐,๐๐๐	ปริมาณงานตามจำนวนงบประมาณ	เพิ่มความสะดวกและปลอดภัยในการเดินทางตอนกลางคืนของประชาชน	กองช่าง อบต.เมืองลี
๕	โครงการปรับปรุงต่อเติมศูนย์พัฒนาอาชีพตำบลเมืองลี	เพื่อเป็นการเตรียมความพร้อมสำหรับการฝึกอบรมให้กับประชาชนตำบลเมืองลี	ปรับปรุงต่อเติมศูนย์พัฒนาอาชีพ	๓๐๐,๐๐๐					ปริมาณงานตามจำนวนงบประมาณ	ศูนย์พัฒนาอาชีพตำบลเมืองลี มีสภาพกว้างขวางสมบูรณ์พร้อมใช้งาน	กองช่าง อบต.เมืองลี
๖	โครงการขุดตักปรับพื้นที่สำหรับการเกษตรในพื้นที่ตำบลเมืองลี ม.๑-ม.๗	เพื่อส่งเสริมการเกษตรในพื้นที่ตำบลเมืองลี	ขุด ตัก ปรับพื้นที่การเกษตรให้กับประชาชน	๑๕๐,๐๐๐					ปริมาณงานตามจำนวนงบประมาณ	พื้นที่ทำการเกษตรของประชาชนมีความพร้อมในการเพาะปลูก	กองช่าง อบต.เมืองลี

รายละเอียดโครงการพัฒนา แผนพัฒนาองค์การบริหารส่วนตำบลเมืองลี (พ.ศ.๒๕๖๖-๒๕๗๐)

องค์การบริหารส่วนตำบลเมืองลี อำเภอนาหมื่น จังหวัดน่าน

แบบ ผ.๐๒

ยุทธศาสตร์ชาติ ๒๐ ปี ยุทธศาสตร์ที่ ๒ ด้านการสร้างความสามารถในการแข่งขัน

แผนพัฒนาเศรษฐกิจและสังคมแห่งชาติ ฉบับที่ ๑๓ (พ.ศ.๒๕๖๖-๒๕๗๐) ด้านที่ ๑ เศรษฐกิจมูลค่าสูงที่เป็นมิตรต่อสิ่งแวดล้อม

ยุทธศาสตร์จังหวัดน่าน ยุทธศาสตร์ที่ ๒ สุขเศรษฐกิจสร้างสรรค์และมูลค่าสูง

ยุทธศาสตร์การพัฒนาขององค์กรปกครองส่วนท้องถิ่นในเขตจังหวัดน่าน (พ.ศ.๒๕๖๖-๒๕๗๐) ยุทธศาสตร์ที่ ๑ การพัฒนาเศรษฐกิจและบริการสาธารณะพื้นฐาน

ยุทธศาสตร์การพัฒนาองค์การบริหารส่วนตำบลเมืองลี (พ.ศ.๒๕๖๖-๒๕๗๐) ยุทธศาสตร์ที่ ๑ ด้านการพัฒนาโครงสร้างพื้นฐาน

๑๐.แผนงานอุตสาหกรรมและการโยธา

ที่	โครงการ	วัตถุประสงค์	เป้าหมาย (ผลผลิตของโครงการ)	งบประมาณและที่มา					ตัวชี้วัด (KPI)	ผลลัพธ์ที่คาดว่าจะได้รับ	หน่วยงาน ที่รับผิดชอบ
				๒๕๖๖ (บาท)	๒๕๖๗ (บาท)	๒๕๖๘ (บาท)	๒๕๖๙ (บาท)	๒๕๗๐ (บาท)			
๗	โครงการก่อสร้างหอกระจายข่าวประจำหมู่บ้าน ม.๑-ม.๗	เพื่อการประชาสัมพันธ์ข้อมูลข่าวสารทางราชการหรือการดำเนินการอื่นใดอันเป็นประโยชน์ต่อประชาชน	ดำเนินการก่อสร้างหอกระจายข่าวทั่วทั้งตำบลเมืองลี	๗๐๐,๐๐๐					ปริมาณงานตามจำนวนงบประมาณ	สามารถประชาสัมพันธ์ข้อมูลข่าวสารทางราชการและเรื่องอื่นใดที่เป็นประโยชน์ต่อประชาชน	กองช่าง อบต.เมืองลี
๘	โครงการก่อสร้างศาลาพักผ่อนสำหรับผู้มาติดต่อราชการ	เพื่อการรับรองประชาชนและผู้มาติดต่อราชการ ที่ทำการ อบต.เมืองลี	ก่อสร้างศาลาสำหรับรับรองประชาชนและผู้มาติดต่อราชการ	๒๐๐,๐๐๐					ปริมาณงานตามจำนวนงบประมาณ	สามารถรองรับประชาชนและผู้มาติดต่อราชการได้อย่างสะดวกสบาย	กองช่าง อบต.เมืองลี
๙	โครงการปรับปรุงทัศนองค์การบริหารส่วนตำบลเมืองลี	๑.เพื่อให้ภูมิทัศน์บริเวณโดยรอบของอบต.เมืองลีสวยงาม ปลอดภัย ๒.เพื่อการเตรียมความพร้อมในการให้บริการประชาชนและผู้มาติดต่อราชการ	ดำเนินการปรับปรุงทัศนอบต.เมืองลีและพื้นที่โดยรอบ	๓๕๐,๐๐๐	๓๕๐,๐๐๐	๓๕๐,๐๐๐	๓๕๐,๐๐๐	๓๕๐,๐๐๐	ปริมาณงานตามจำนวนงบประมาณ	อบต.เมืองลี และพื้นที่โดยรอบมีภูมิทัศน์ที่สวยงาม ปลอดภัย มีสถานที่พร้อมสำหรับการติดต่อราชการมากยิ่งขึ้น	กองช่าง อบต.เมืองลี
๑๐	โครงการขยายเขตไฟฟ้าเข้าสู่สถานที่ท่องเที่ยวตำบลเมืองลี หมู่ที่ ๑-๗	๑.เพื่อส่งเสริมการท่องเที่ยวตำบลเมืองลี ๒.เพื่อเตรียมความพร้อมรองรับการท่องเที่ยว	ก่อสร้าง ปรับปรุงติดตั้ง ขยายเขตไฟฟ้าเข้าสู่สถานที่ท่องเที่ยวในพื้นที่ตำบลเมืองลี	๗๐๐,๐๐๐	๗๐๐,๐๐๐	๗๐๐,๐๐๐	๗๐๐,๐๐๐	๗๐๐,๐๐๐	ปริมาณงานตามจำนวนงบประมาณ	มีไฟฟ้าส่องสว่างในสถานที่ท่องเที่ยวทั่วทั้งตำบลเมืองลีเป็นการอำนวยความสะดวกให้นักท่องเที่ยว	กองช่าง อบต.เมืองลี
๑๑	โครงการก่อสร้างศูนย์กู้ชีพกู้ภัยประจำองค์การบริหารส่วนตำบลเมืองลี	๑.เพื่อให้มีศูนย์กู้ชีพกู้ภัยในการให้บริการช่วยเหลือประชาชน ๒.เพื่อความสะดวก รวดเร็วในการช่วยเหลือประชาชน ๓.เพื่อเป็นไปตามมาตรฐานการกู้ชีพกู้ภัยที่กำหนด	ดำเนินการก่อสร้างศูนย์ปฏิบัติการกู้ชีพกู้ภัยประจำ อบต.เมืองลี	๒,๕๐๐,๐๐๐					จำนวน ๑ แห่ง	มีศูนย์ปฏิบัติการกู้ชีพกู้ภัยที่มีมาตรฐานการช่วยเหลือประชาชนอย่างสะดวก รวดเร็ว และปลอดภัย	กองช่าง อบต.เมืองลี

รายละเอียดโครงการพัฒนา แผนพัฒนาองค์การบริหารส่วนตำบลเมืองลี (พ.ศ.๒๕๖๖-๒๕๗๐)

องค์การบริหารส่วนตำบลเมืองลี อำเภอนาหมื่น จังหวัดน่าน

แบบ ผ.๐๒

ยุทธศาสตร์ชาติ ๒๐ ปี ยุทธศาสตร์ที่ ๒ ด้านการสร้างความสามารถในการแข่งขัน

แผนพัฒนาเศรษฐกิจและสังคมแห่งชาติ ฉบับที่ ๑๓ (พ.ศ.๒๕๖๖-๒๕๗๐) ด้านที่ ๑ เศรษฐกิจมูลค่าสูงที่เป็นมิตรต่อสิ่งแวดล้อม

ยุทธศาสตร์จังหวัดน่าน ยุทธศาสตร์ที่ ๒ สุขเศรษฐกิจสร้างสรรค์และมูลค่าสูง

ยุทธศาสตร์การพัฒนาขององค์กรปกครองส่วนท้องถิ่นในเขตจังหวัดน่าน (พ.ศ.๒๕๖๖-๒๕๗๐) ยุทธศาสตร์ที่ ๑ การพัฒนาเศรษฐกิจและบริการสาธารณะพื้นฐาน

ยุทธศาสตร์การพัฒนาองค์การบริหารส่วนตำบลเมืองลี (พ.ศ.๒๕๖๖-๒๕๗๐) ยุทธศาสตร์ที่ ๑ ด้านการพัฒนาโครงสร้างพื้นฐาน

๑๐.แผนงานอุตสาหกรรมและการโยธา

ที่	โครงการ	วัตถุประสงค์	เป้าหมาย (ผลผลิตของโครงการ)	งบประมาณและที่มา					ตัวชี้วัด (KPI)	ผลลัพธ์ที่คาดว่าจะได้รับ	หน่วยงาน ที่รับผิดชอบ
				๒๕๖๖ (บาท)	๒๕๖๗ (บาท)	๒๕๖๘ (บาท)	๒๕๖๙ (บาท)	๒๕๗๐ (บาท)			
๑๒	โครงการก่อสร้างพังกั้นดินบริเวณ อาคารศูนย์พัฒนาเด็กเล็กตำบลเมืองลี	๑.เพื่อความมั่นคงปลอดภัยของ อาคารและพื้นที่โดยรอบของ ศูนย์พัฒนาเด็กเล็กตำบลเมืองลี ๒.เพื่อป้องกันการพังทลายของ ดินบริเวณศูนย์พัฒนาเด็กเล็ก ตำบลเมืองลี	ก่อสร้างพังกั้นดิน บริเวณอาคารและ พื้นที่โดยรอบ ศพด.เมืองลี	๕๐๐,๐๐๐					ปริมาณงาน ตามจำนวน งบประมาณ	สามารถป้องกันการพังทลาย ของดิน ช่วยเพิ่มความมั่นคง ปลอดภัยให้กับอาคารและ พื้นที่โดยรอบ ศพด.เมืองลี	กองช่าง อบต.เมืองลี
๑๓	โครงการก่อสร้างรางระบายน้ำบริเวณ อาคาร ศพด.	๑.เพื่อป้องกันการชะล้างและ พังทลายของหน้าดินบริเวณ โดยรอบศูนย์พัฒนาเด็กเล็ก ตำบลเมืองลี ๒.เพื่อจัดวางการระบายน้ำ และการไหลของน้ำบริเวณ ศูนย์พัฒนาเด็กเล็กตำบลเมืองลี	ก่อสร้างรางระบายน้ำ บริเวณ ศพด.เมืองลี	๕๐๐,๐๐๐					ปริมาณงาน ตามจำนวน งบประมาณ	สามารถป้องกันการชะล้าง และการพังทลายของ หน้าดินรวมทั้งการจัดวาง และระบายน้ำบริเวณ ศพด.เมืองลี ได้อย่างมี ประสิทธิภาพ	กองช่าง อบต.เมืองลี
๑๔	โครงการก่อสร้างหลังคามุง เครื่องเล่นสนาม	เพื่อป้องกันการชำรุดและ พุงพังของเครื่องเล่นสนาม ศูนย์พัฒนาเด็กเล็ก	ก่อสร้างหลังคา มุงเครื่องเล่นสนาม บริเวณ ศพด.เมืองลี	๓๐,๐๐๐					ปริมาณงาน ตามจำนวน งบประมาณ	สามารถป้องกันแดดและฝน รวมทั้งสามารถป้องกันการ ชำรุด พุงพังของเครื่องเล่น สนามบริเวณ ศพด.เมืองลี	กองช่าง อบต.เมืองลี
๑๕	โครงการปรับปรุงศูนย์พัฒนาเด็กเล็ก ตำบลเมืองลี	เพื่อเป็นการส่งเสริมการศึกษา และความปลอดภัยของการ จัดการเรียนการสอนภายใน ศูนย์พัฒนาเด็กเล็ก	ปรับปรุงอาคาร และพื้นที่โดยรอบ ศพด.เมืองลี	๓๕๐,๐๐๐					ปริมาณงาน ตามจำนวน งบประมาณ	ศูนย์พัฒนาเด็กเล็กมีศักยภาพ และความปลอดภัยในการ จัดการเรียนการสอน มากยิ่งขึ้น	กองช่าง อบต.เมืองลี
๑๖	โครงการติดตั้งไฟฟ้าส่องสว่าง ด้วยระบบโซลาร์เซลล์ของ อบต.เมืองลี	๑.เพื่อส่งเสริมและใช้พลังงาน ทดแทนในการบริการประชาชน ๒.เพื่อลดค่าใช้จ่ายด้านพลังงาน	ติดตั้งและขยาย ระบบไฟฟ้าส่องสว่าง ด้วยระบบโซลาร์เซลล์	๕๐๐,๐๐๐					ปริมาณงาน ตามจำนวน งบประมาณ	มีไฟฟ้าส่องสว่างที่สร้าง ความสะดวก ปลอดภัยในการ เดินทางของประชาชน	กองช่าง อบต.เมืองลี

รายละเอียดโครงการพัฒนา แผนพัฒนาองค์การบริหารส่วนตำบลเมืองลี (พ.ศ.๒๕๖๖-๒๕๗๐)

องค์การบริหารส่วนตำบลเมืองลี อำเภอนาหมื่น จังหวัดน่าน

แบบ ผ.๐๒

ยุทธศาสตร์ชาติ ๒๐ ปี ยุทธศาสตร์ที่ ๒ ด้านการสร้างความสามารถในการแข่งขัน

แผนพัฒนาเศรษฐกิจและสังคมแห่งชาติ ฉบับที่ ๑๓ (พ.ศ.๒๕๖๖-๒๕๗๐) ด้านที่ ๑ เศรษฐกิจมูลค่าสูงที่เป็นมิตรต่อสิ่งแวดล้อม

ยุทธศาสตร์จังหวัดน่าน ยุทธศาสตร์ที่ ๒ สุขเศรษฐกิจสร้างสรรค์และมูลค่าสูง

ยุทธศาสตร์การพัฒนารององค์การปกครองส่วนท้องถิ่นในเขตจังหวัดน่าน (พ.ศ.๒๕๖๖-๒๕๗๐) ยุทธศาสตร์ที่ ๑ การพัฒนาเศรษฐกิจและบริการสาธารณะพื้นฐาน

ยุทธศาสตร์การพัฒนารององค์การบริหารส่วนตำบลเมืองลี (พ.ศ.๒๕๖๖-๒๕๗๐) ยุทธศาสตร์ที่ ๑ ด้านการพัฒนาโครงสร้างพื้นฐาน

๑๐.แผนงานอุตสาหกรรมและการโยธา

ที่	โครงการ	วัตถุประสงค์	เป้าหมาย (ผลผลิตของโครงการ)	งบประมาณและที่มา					ตัวชี้วัด (KPI)	ผลลัพธ์ที่คาดว่าจะได้รับ	หน่วยงาน ที่รับผิดชอบ
				๒๕๖๖ (บาท)	๒๕๖๗ (บาท)	๒๕๖๘ (บาท)	๒๕๖๙ (บาท)	๒๕๗๐ (บาท)			
๑๗	โครงการก่อสร้างสวนอนุไอรักเฉลิมพระเกียรติพระบรมราชินีนาถรัชกาลที่ ๑๐	๑.เพื่อสนับสนุนให้มีการจัดสวนสาธารณะในพื้นที่ตำบลเมืองลี ๒.เพื่อสนับสนุนแนวทางเฉลิมพระเกียรติ รัชกาลที่ ๑๐	ก่อสร้างสวนอนุไอรักเฉลิมพระเกียรติ ร.๑๐	๑๐๐,๐๐๐					จำนวนอย่างน้อย ๑ แห่ง	เป็นการแสดงออกซึ่งความจงรักภักดีในสถาบันพระมหากษัตริย์ มีสวนสาธารณะในการพักผ่อนหย่อนใจของประชาชน	กองช่าง อบต.เมืองลี
๑๘	โครงการขุดบ่อกำจัดขยะ	เพื่อการกำจัดขยะในพื้นที่ตำบลเมืองลี	ก่อสร้าง/ปรับปรุง/ขุดบ่อกำจัดขยะ	๗๐,๐๐๐					ปริมาณงานตามจำนวนงบประมาณ	สามารถกำจัดขยะในพื้นที่ตำบลเมืองลี	กองช่าง อบต.เมืองลี
๑๙	โครงการเตาเผาขยะเพื่อสิ่งแวดล้อมตำบลเมืองลี	เพื่อการกำจัดขยะในพื้นที่ตำบลเมืองลี	ก่อสร้าง/ปรับปรุง/จัดซื้อ/จัดหาเตาเผาขยะ	๑๔๐,๐๐๐					ปริมาณงานตามจำนวนงบประมาณ	สามารถกำจัดขยะในพื้นที่ตำบลเมืองลีอย่างปลอดภัยต่อสิ่งแวดล้อมและประชาชน	กองช่าง อบต.เมืองลี
๒๐	โครงการก่อสร้างระบบสูบน้ำ (ตะบันน้ำ)	๑.เพื่อให้มีระบบการจ่ายน้ำที่ดี ๒.เพื่อให้มีปริมาณน้ำที่เพียงพอสำหรับการอุปโภค บริโภค และการเกษตร	ก่อสร้างระบบสูบน้ำ	๑๐,๐๐๐					ปริมาณงานตามจำนวนงบประมาณ	มีปริมาณน้ำเพียงพอสำหรับการอุปโภค บริโภค และการเกษตร	กองช่าง อบต.เมืองลี
๒๑	โครงการก่อสร้างระบบผลิตไฟฟ้าพลังงานน้ำ ม.๑-ม.๗	๑.เพื่อส่งเสริมการผลิตไฟฟ้าพลังงานน้ำ ๒.เพื่อลดค่าใช้จ่ายด้านพลังงาน ๓.เพื่อสรรหาพลังงานทดแทน	ก่อสร้างระบบผลิตกระแสไฟฟ้าด้วยพลังงานน้ำ	๗๐๐,๐๐๐					ปริมาณงานตามจำนวนงบประมาณ	สามารถผลิตไฟฟ้าสำหรับใช้ในครัวเรือนของประชาชน	กองช่าง อบต.เมืองลี

รายละเอียดโครงการพัฒนา แผนพัฒนาองค์การบริหารส่วนตำบลเมืองลี (พ.ศ.๒๕๖๖-๒๕๗๐)

องค์การบริหารส่วนตำบลเมืองลี อำเภอนาหมื่น จังหวัดน่าน

แบบ ผ.๐๒

ยุทธศาสตร์ชาติ ๒๐ ปี ยุทธศาสตร์ที่ ๒ ด้านการสร้างความสามารถในการแข่งขัน

แผนพัฒนาเศรษฐกิจและสังคมแห่งชาติ ฉบับที่ ๑๓ (พ.ศ.๒๕๖๖-๒๕๗๐) ด้านที่ ๑ เศรษฐกิจมูลค่าสูงที่เป็นมิตรต่อสิ่งแวดล้อม

ยุทธศาสตร์จังหวัดน่าน ยุทธศาสตร์ที่ ๒ สุขเศรษฐกิจสร้างสรรค์และมูลค่าสูง

ยุทธศาสตร์การพัฒนาขององค์กรปกครองส่วนท้องถิ่นในเขตจังหวัดน่าน (พ.ศ.๒๕๖๖-๒๕๗๐) ยุทธศาสตร์ที่ ๑ การพัฒนาเศรษฐกิจและบริการสาธารณะพื้นฐาน

ยุทธศาสตร์การพัฒนาองค์การบริหารส่วนตำบลเมืองลี (พ.ศ.๒๕๖๖-๒๕๗๐) ยุทธศาสตร์ที่ ๑ ด้านการพัฒนาโครงสร้างพื้นฐาน

๑๐.แผนงานอุตสาหกรรมและการโยธา

ที่	โครงการ	วัตถุประสงค์	เป้าหมาย (ผลผลิตของโครงการ)	งบประมาณและที่มา					ตัวชี้วัด (KPI)	ผลลัพธ์ที่คาดว่าจะได้รับ	หน่วยงาน ที่รับผิดชอบ
				๒๕๖๖ (บาท)	๒๕๖๗ (บาท)	๒๕๖๘ (บาท)	๒๕๖๙ (บาท)	๒๕๗๐ (บาท)			
๒๒	โครงการก่อสร้างบ่อหมักแก๊สชีวภาพ ม.๑-ม.๗	เพื่อให้มีการใช้พลังงานทดแทน ในภาคครัวเรือนของประชาชน	ก่อสร้างบ่อหมักแก๊ส ชีวภาพ	๑๐,๐๐๐					ปริมาณ ตามจำนวน งบประมาณ	สามารถส่งเสริมการใช้ พลังงานทดแทนให้กับ ประชาชน สามารถใช้ พลังงานทดแทนภายใน ครัวเรือนอย่างแพร่หลาย	กองช่าง อบต.เมืองลี
๒๓	โครงการก่อสร้างระบบอบแห้งพลังงาน แสงอาทิตย์แปรรูปทางการเกษตร ม.๑-ม.๗	เพื่อส่งเสริมการแปรรูปทาง การเกษตรให้กับเกษตรกร และประชาชน	ก่อสร้างระบบอบแห้ง พลังงานแสงอาทิตย์	๑๐,๐๐๐					ปริมาณ ตามจำนวน งบประมาณ	สามารถส่งเสริมการแปรรูป ทางการเกษตรให้กับ เกษตรกรตำบลเมืองลี	กองช่าง อบต.เมืองลี
๒๔	โครงการก่อสร้างเตาเผาถ่าน ๒๐๐ ลิตร ม.๑-ม.๗	๑.เพื่อส่งเสริมรายได้เสริมให้กับ ประชาชน ๒.เพื่อส่งเสริมการผลิตและใช้ พลังงานทดแทน	ก่อสร้างเตาเผาถ่าน	๑๐,๐๐๐					ปริมาณ ตามจำนวน งบประมาณ	สามารถส่งเสริมรายได้ และการใช้พลังงานทดแทน ให้กับประชาชนตำบลเมืองลี	กองช่าง อบต.เมืองลี
๒๕	โครงการปรับปรุงซุ้มประตู บริเวณทางเข้าตำบลเมืองลี	เพื่อการปรับปรุงซุ้มประตู บริเวณทางเข้าตำบลเมืองลี ให้สวยงามและมีสภาพมั่นคง แข็งแรงปลอดภัย	ปรับปรุงซุ้มประตู บริเวณทางเข้าตำบลเมืองลี	๕๐๐,๐๐๐					๑ ครั้ง	มีซุ้มประตูทางเข้าตำบล เมืองลีที่มั่นคง แข็งแรง และสวยงาม	กองช่าง อบต.เมืองลี
๒๖	โครงการขยายเขตไฟฟ้าเข้าพื้นที่ ทำการเกษตรตำบลเมืองลี ม.๑-ม.๗	๑.เพื่อการปรับปรุงและการ ขยายเขตไฟฟ้า เข้าพื้นที่ ทำการเกษตรของประชาชน ๒.เพื่อส่งเสริมการเกษตร ในพื้นที่ตำบลเมืองลี	ปรับปรุงและขยายเขต ไฟฟ้าเข้าพื้นที่ทำการเกษตร	๗๐๐,๐๐๐	๗๐๐,๐๐๐	๗๐๐,๐๐๐	๗๐๐,๐๐๐	๗๐๐,๐๐๐	ปริมาณ ตามจำนวน งบประมาณ	มีระบบไฟฟ้าเข้าพื้นที่ ทำการเกษตรของประชาชน ช่วยเพิ่มความสะดวก รวดเร็วในการสัญจร เดินทางและการ ขนถ่ายพืชผลทางการเกษตร	กองช่าง อบต.เมืองลี

รายละเอียดโครงการพัฒนา แผนพัฒนาองค์การบริหารส่วนตำบลเมืองลี (พ.ศ.๒๕๖๖-๒๕๗๐)

องค์การบริหารส่วนตำบลเมืองลี อำเภอนาหมื่น จังหวัดน่าน

แบบ ผ.๐๒

ยุทธศาสตร์ชาติ ๒๐ ปี ยุทธศาสตร์ที่ ๒ ด้านการสร้างความสามารถในการแข่งขัน

แผนพัฒนาเศรษฐกิจและสังคมแห่งชาติ ฉบับที่ ๑๓ (พ.ศ.๒๕๖๖-๒๕๗๐) ด้านที่ ๑ เศรษฐกิจมูลค่าสูงที่เป็นมิตรต่อสิ่งแวดล้อม

ยุทธศาสตร์จังหวัดน่าน ยุทธศาสตร์ที่ ๒ สุขเศรษฐกิจสร้างสรรค์และมูลค่าสูง

ยุทธศาสตร์การพัฒนาขององค์กรปกครองส่วนท้องถิ่นในเขตจังหวัดน่าน (พ.ศ.๒๕๖๖-๒๕๗๐) ยุทธศาสตร์ที่ ๑ การพัฒนาเศรษฐกิจและบริการสาธารณะพื้นฐาน

ยุทธศาสตร์การพัฒนาองค์การบริหารส่วนตำบลเมืองลี (พ.ศ.๒๕๖๖-๒๕๗๐) ยุทธศาสตร์ที่ ๑ ด้านการพัฒนาโครงสร้างพื้นฐาน

๑๐.แผนงานอุตสาหกรรมและการโยธา

ที่	โครงการ	วัตถุประสงค์	เป้าหมาย (ผลผลิตของโครงการ)	งบประมาณและที่มา					ตัวชี้วัด (KPI)	ผลลัพธ์ที่คาดว่าจะได้รับ	หน่วยงาน ที่รับผิดชอบ
				๒๕๖๖ (บาท)	๒๕๖๗ (บาท)	๒๕๖๘ (บาท)	๒๕๖๙ (บาท)	๒๕๗๐ (บาท)			
๒๗	โครงการปรับปรุงป้ายจราจรและไฟกระพริบโซล่าเซลล์ตามเขตพื้นที่เสี่ยงอันตรายจากอุบัติเหตุในพื้นที่ตำบลเมืองลี	๑.เพื่อเพิ่มความปลอดภัยในการใช้รถใช้ถนน ๒.เพื่อป้องกันการและลดการเกิดอุบัติเหตุในพื้นที่ตำบลเมืองลี	ปรับปรุงป้าย สัญญาณไฟจราจร ด้วยระบบโซล่าเซลล์ทั่วทั้งตำบลเมืองลี	๗๐๐,๐๐๐	๗๐๐,๐๐๐	๗๐๐,๐๐๐	๗๐๐,๐๐๐	๗๐๐,๐๐๐	ปริมาณงานตามจำนวนงบประมาณ	มีระบบไฟสัญญาณ และป้ายจราจรตามจุดเสี่ยงอันตรายสามารถช่วยป้องกันการเกิดอุบัติเหตุจากการสัญจรเดินทางของประชาชน	กองช่าง อบต.เมืองลี
๒๘	โครงการปรับตัดถนนดอนมูลผามุง	๑.เพื่อปรับปรุงเส้นทางเชื่อมต่อระหว่างจังหวัดน่านและจังหวัดแพร่ ๒.เพื่อความสะดวก ปลอดภัยในการสัญจรเดินทาง	ปรับปรุงถนนเส้นทางระหว่างจังหวัดน่านและจังหวัดแพร่	๑,๐๐๐,๐๐๐					ปริมาณงานตามจำนวนงบประมาณ	ช่วยเพิ่มความสะดวกรวดเร็ว และปลอดภัยในการสัญจรเดินทางระหว่างจังหวัด	กองช่าง อบต.เมืองลี และหน่วยงานที่เกี่ยวข้อง
๒๙	โครงการก่อสร้างสถานีสูบน้ำพร้อมติดตั้งระบบสูบน้ำและระบบจ่ายน้ำตำบลเมืองลี	๑.เพื่อให้มีการสูบน้ำและจ่ายน้ำอย่างมีประสิทธิภาพ ๒.เพื่อให้มีปริมาณน้ำที่เพียงพอสำหรับการอุปโภค บริโภค	ก่อสร้างสถานีสูบน้ำพร้อมติดตั้งระบบสูบน้ำและระบบจ่ายน้ำ	๗๐๐,๐๐๐	๗๐๐,๐๐๐	๗๐๐,๐๐๐	๗๐๐,๐๐๐	๗๐๐,๐๐๐	ปริมาณงานตามจำนวนงบประมาณ	มีปริมาณน้ำที่เพียงพอสำหรับการอุปโภค บริโภค และการเกษตร รวมทั้งการป้องกันและระงับสาธารณภัย	กองช่าง อบต.เมืองลี
๓๐	โครงการขุดบ่อน้ำตื้นพร้อมระบบจ่ายน้ำในพื้นที่ตำบลเมืองลี ม.๑-ม.๗	เพื่อให้มีปริมาณน้ำที่เพียงพอสำหรับการอุปโภค บริโภค	ขุดบ่อน้ำตื้นและระบบจ่ายน้ำ	๗๐๐,๐๐๐	๗๐๐,๐๐๐	๗๐๐,๐๐๐	๗๐๐,๐๐๐	๗๐๐,๐๐๐	ปริมาณงานตามจำนวนงบประมาณ	มีปริมาณน้ำที่เพียงพอสำหรับการอุปโภค บริโภค และการเกษตร	กองช่าง อบต.เมืองลี
๓๑	โครงการขยายผิวถนนเส้นทางสะพานบ้านนาคาถึงสามแยกบ้านนาหมอ	๑.เพื่อความสะดวก ปลอดภัยในการสัญจรเดินทาง ๒.เพื่อลดการเกิดอุบัติเหตุจากการสัญจรเดินทาง	ปรับปรุงและขยายผิวถนนเส้นทางสะพานบ้านนาคาจนถึงสามแยกนาหมอ	๕๐๐,๐๐๐					ปริมาณงานตามจำนวนงบประมาณ	สามารถเพิ่มความสะดวกรวดเร็ว และปลอดภัยในการสัญจรเดินทางของประชาชน	กองช่าง อบต.เมืองลี และหน่วยงานที่เกี่ยวข้อง

รายละเอียดโครงการพัฒนา แผนพัฒนาองค์การบริหารส่วนตำบลเมืองลี (พ.ศ.๒๕๖๖-๒๕๗๐)

องค์การบริหารส่วนตำบลเมืองลี อำเภอนาหมื่น จังหวัดน่าน

แบบ ผ.๐๒

ยุทธศาสตร์ชาติ ๒๐ ปี ยุทธศาสตร์ที่ ๒ ด้านการสร้างความสามารถในการแข่งขัน

แผนพัฒนาเศรษฐกิจและสังคมแห่งชาติ ฉบับที่ ๑๓ (พ.ศ.๒๕๖๖-๒๕๗๐) ด้านที่ ๑ เศรษฐกิจมูลค่าสูงที่เป็นมิตรต่อสิ่งแวดล้อม

ยุทธศาสตร์จังหวัดน่าน ยุทธศาสตร์ที่ ๒ สุขเศรษฐกิจสร้างสรรค์และมูลค่าสูง

ยุทธศาสตร์การพัฒนาขององค์กรปกครองส่วนท้องถิ่นในเขตจังหวัดน่าน (พ.ศ.๒๕๖๖-๒๕๗๐) ยุทธศาสตร์ที่ ๑ การพัฒนาเศรษฐกิจและบริการสาธารณะพื้นฐาน

ยุทธศาสตร์การพัฒนาองค์การบริหารส่วนตำบลเมืองลี (พ.ศ.๒๕๖๖-๒๕๗๐) ยุทธศาสตร์ที่ ๑ ด้านการพัฒนาโครงสร้างพื้นฐาน

๑๐.แผนงานอุตสาหกรรมและการโยธา

ที่	โครงการ	วัตถุประสงค์	เป้าหมาย (ผลผลิตของโครงการ)	งบประมาณและที่มา					ตัวชี้วัด (KPI)	ผลลัพธ์ที่คาดว่าจะได้รับ	หน่วยงาน ที่รับผิดชอบ
				๒๕๖๖ (บาท)	๒๕๖๗ (บาท)	๒๕๖๘ (บาท)	๒๕๖๙ (บาท)	๒๕๗๐ (บาท)			
๓๒	โครงการก่อสร้างสะพานเพื่อการเกษตร การเดินทางและการท่องเที่ยว ตำบลเมืองลี	๑.เพื่อความสะดวก รวดเร็ว และปลอดภัยในการสัญจรเดินทาง ๒.เพื่อส่งเสริมการท่องเที่ยว ตำบลเมืองลี	ก่อสร้างสะพาน สำหรับส่งเสริมการท่องเที่ยว	๒,๐๐๐,๐๐๐					ปริมาณงานตามจำนวนงบประมาณ	ก่อสร้างสะพานเพื่อส่งเสริมการท่องเที่ยว และช่วยเพิ่มความสะดวก รวดเร็ว ปลอดภัยในการเดินทางของนักท่องเที่ยว	กองช่าง อบต.เมืองลี
๓๓	โครงการซ่อมแซมสะพานเพื่อการเกษตรการเดินทางและการท่องเที่ยวตำบลเมืองลี	๑.เพื่อความสะดวก รวดเร็ว และปลอดภัยในการสัญจรเดินทาง ๒.เพื่อส่งเสริมการท่องเที่ยว ตำบลเมืองลี	ซ่อมแซมสะพาน สำหรับส่งเสริมการท่องเที่ยว	๗๐๐,๐๐๐	๗๐๐,๐๐๐	๗๐๐,๐๐๐	๗๐๐,๐๐๐	๗๐๐,๐๐๐	ปริมาณงานตามจำนวนงบประมาณ	สะพานได้รับการซ่อมแซม ช่วยเพิ่มความสะดวก รวดเร็ว และปลอดภัยในการเดินทางของนักท่องเที่ยว	กองช่าง อบต.เมืองลี
๓๔	โครงการขุดบ่อบาดาลพร้อมระบบจ่ายน้ำและถังเก็บน้ำ อบต.เมืองลี	เพื่อให้มีปริมาณน้ำที่เพียงพอ สำหรับการอุปโภค บริโภค	ขุดบ่อบาดาลและจัดวางระบบจ่ายน้ำและก่อสร้างถังเก็บน้ำ สำหรับ อบต.เมืองลี	๔๐๐,๐๐๐	๔๐๐,๐๐๐	๔๐๐,๐๐๐	๔๐๐,๐๐๐	๔๐๐,๐๐๐	ปริมาณงานตามจำนวนงบประมาณ	มีปริมาณน้ำสำหรับการอุปโภค บริโภค และใช้ในการดำเนินการต่างๆ ของ อบต.เมืองลี	กองช่าง อบต.เมืองลี
๓๕	โครงการวางท่อระบายน้ำตัดผ่านบ้านนายเริง ศรีแก้ว	๑.เพื่อป้องกันน้ำท่วมน้ำกัดเซาะถนนและพื้นที่อยู่อาศัยของประชาชน ๒.เพื่อจัดวางการไหลของทางน้ำในเหมาะสม	งานวางท่อระบายน้ำ	๒๐๐,๐๐๐					๑ แห่ง	สามารถจัดวางการไหลของทางน้ำ การระบายน้ำ ช่วยป้องกันน้ำ	กองช่าง อบต.เมืองลี
๓๖	โครงการขยายเขตไฟฟ้าพลังงานแสงอาทิตย์ด้วยระบบโซลาร์เซลล์ทั่วตำบลเมืองลี ม.๑-ม.๗	เพื่อความสะดวก รวดเร็ว และปลอดภัยในการสัญจรเดินทางในยามกลางคืน	ปรับปรุงและขยายเขตไฟฟ้า ด้วยระบบโซลาร์เซลล์	๗๐๐,๐๐๐	๗๐๐,๐๐๐	๗๐๐,๐๐๐	๗๐๐,๐๐๐	๗๐๐,๐๐๐	ปริมาณงานตามจำนวนงบประมาณ	มีระบบไฟฟ้าช่วยทำให้การสัญจรเดินทางตอนกลางคืนสะดวก รวดเร็ว และปลอดภัย	กองช่าง อบต.เมืองลี



รายละเอียดโครงการพัฒนา แผนพัฒนาองค์การบริหารส่วนตำบลเมืองลี (พ.ศ.๒๕๖๖-๒๕๗๐)

องค์การบริหารส่วนตำบลเมืองลี อำเภอนาหมื่น จังหวัดน่าน

แบบ ผ.๐๒

ยุทธศาสตร์ชาติ ๒๐ ปี ยุทธศาสตร์ที่ ๒ ด้านการสร้างความสามารถในการแข่งขัน

แผนพัฒนาเศรษฐกิจและสังคมแห่งชาติ ฉบับที่ ๑๓ (พ.ศ.๒๕๖๖-๒๕๗๐) ด้านที่ ๑ เศรษฐกิจมูลค่าสูงที่เป็นมิตรต่อสิ่งแวดล้อม

ยุทธศาสตร์จังหวัดน่าน ยุทธศาสตร์ที่ ๒ สุขเศรษฐกิจสร้างสรรค์และมูลค่าสูง

ยุทธศาสตร์การพัฒนาขององค์กรปกครองส่วนท้องถิ่นในเขตจังหวัดน่าน (พ.ศ.๒๕๖๖-๒๕๗๐) ยุทธศาสตร์ที่ ๑ การพัฒนาเศรษฐกิจและบริการสาธารณะพื้นฐาน

ยุทธศาสตร์การพัฒนาองค์การบริหารส่วนตำบลเมืองลี (พ.ศ.๒๕๖๖-๒๕๗๐) ยุทธศาสตร์ที่ ๑ ด้านการพัฒนาโครงสร้างพื้นฐาน

๑๐.แผนงานอุตสาหกรรมและการโยธา

ที่	โครงการ	วัตถุประสงค์	เป้าหมาย (ผลผลิตของโครงการ)	งบประมาณและที่มา					ตัวชี้วัด (KPI)	ผลลัพธ์ที่คาดว่าจะได้รับ	หน่วยงาน ที่รับผิดชอบ
				๒๕๖๖ (บาท)	๒๕๖๗ (บาท)	๒๕๖๘ (บาท)	๒๕๖๙ (บาท)	๒๕๗๐ (บาท)			
๓๗	โครงการปรับปรุงถนนสายบ้านนาหมอ-บ้านวังน้ำเย็น หมู่ที่ ๓ และหมู่ที่ ๕	เพื่อความสะดวก รวดเร็วและปลอดภัยในการสัญจรเดินทาง	ปรับปรุงถนนสายบ้านนาหมอ-บ้านวังน้ำเย็น	๕,๐๐๐,๐๐๐	๕,๐๐๐,๐๐๐	๕,๐๐๐,๐๐๐	๕,๐๐๐,๐๐๐	๕,๐๐๐,๐๐๐	ปริมาณงานตามจำนวนงบประมาณ	สามารถเพิ่มความสะดวก รวดเร็ว และปลอดภัยในการสัญจรเดินทางของประชาชน	กองช่าง อบต.เมืองลี
๓๘	โครงการก่อสร้างถนนสายบ้านนาหมอ-บ้านวังน้ำเย็น หมู่ที่ ๓ และหมู่ที่ ๕	เพื่อความสะดวก รวดเร็วและปลอดภัยในการสัญจรเดินทาง	ก่อสร้างถนนสายบ้านนาหมอ-บ้านวังน้ำเย็น	๕,๐๐๐,๐๐๐					ปริมาณงานตามจำนวนงบประมาณ	สามารถเพิ่มความสะดวก รวดเร็ว และปลอดภัยในการสัญจรเดินทางของประชาชน	กองช่าง อบต.เมืองลี
๓๙	โครงการปรับปรุงท่อระบายน้ำถนนสายบ้านนาหมอ-บ้านวังน้ำเย็น หมู่ที่ ๓ และหมู่ที่ ๕	๑.เพื่อป้องกันน้ำท่วมและน้ำกัดเซาะถนน ๒.เพื่อการจัดวางการไหลของน้ำและการระบายน้ำ	ปรับปรุงท่อระบายน้ำถนนสายบ้านนาหมอ-บ้านวังน้ำเย็น	๕๐๐,๐๐๐	๕๐๐,๐๐๐	๕๐๐,๐๐๐	๕๐๐,๐๐๐	๕๐๐,๐๐๐	ปริมาณงานตามจำนวนงบประมาณ	สามารถป้องกันน้ำท่วม น้ำกัดเซาะถนน และป้องกันการเกิดอุบัติเหตุระหว่างการสัญจรเดินทาง	กองช่าง อบต.เมืองลี
๔๐	โครงการซ่อมแซมถนนสายบ้านนาหมอ-บ้านวังน้ำเย็น หมู่ที่ ๓ และหมู่ที่ ๕	เพื่อความสะดวก รวดเร็วและปลอดภัยในการสัญจรเดินทาง	ซ่อมแซมถนนสายบ้านนาหมอ-บ้านวังน้ำเย็น	๕๐๐,๐๐๐	๕๐๐,๐๐๐	๕๐๐,๐๐๐	๕๐๐,๐๐๐	๕๐๐,๐๐๐	ปริมาณงานตามจำนวนงบประมาณ	ถนนได้รับการซ่อมแซมให้อยู่ในสภาพดี ช่วยป้องกันการเกิดอุบัติเหตุในการสัญจรเดินทาง	กองช่าง อบต.เมืองลี
๔๑	โครงการก่อสร้างรางระบายน้ำถนนสายบ้านนาหมอ-บ้านวังน้ำเย็น หมู่ที่ ๓ และหมู่ที่ ๕	๑.เพื่อป้องกันน้ำท่วมและน้ำกัดเซาะถนน ๒.เพื่อการจัดวางการไหลของน้ำและการระบายน้ำ	ก่อสร้างรางระบายน้ำถนนสายบ้านนาหมอ-บ้านวังน้ำเย็น	๕๐๐,๐๐๐					ปริมาณงานตามจำนวนงบประมาณ	สามารถป้องกันน้ำท่วม น้ำกัดเซาะถนน และป้องกันการเกิดอุบัติเหตุระหว่างการสัญจรเดินทาง	กองช่าง อบต.เมืองลี

รายละเอียดโครงการพัฒนา แผนพัฒนาองค์การบริหารส่วนตำบลเมืองลี (พ.ศ.๒๕๖๖-๒๕๗๐)

องค์การบริหารส่วนตำบลเมืองลี อำเภอนาหมื่น จังหวัดน่าน

แบบ ผ.๐๒

ยุทธศาสตร์ชาติ ๒๐ ปี ยุทธศาสตร์ที่ ๒ ด้านการสร้างความสามารถในการแข่งขัน

แผนพัฒนาเศรษฐกิจและสังคมแห่งชาติ ฉบับที่ ๑๓ (พ.ศ.๒๕๖๖-๒๕๗๐) ด้านที่ ๑ เศรษฐกิจมูลค่าสูงที่เป็นมิตรต่อสิ่งแวดล้อม

ยุทธศาสตร์จังหวัดน่าน ยุทธศาสตร์ที่ ๒ สุขเศรษฐกิจสร้างสรรค์และมูลค่าสูง

ยุทธศาสตร์การพัฒนาขององค์กรปกครองส่วนท้องถิ่นในเขตจังหวัดน่าน (พ.ศ.๒๕๖๖-๒๕๗๐) ยุทธศาสตร์ที่ ๑ การพัฒนาเศรษฐกิจและบริการสาธารณะพื้นฐาน

ยุทธศาสตร์การพัฒนาองค์การบริหารส่วนตำบลเมืองลี (พ.ศ.๒๕๖๖-๒๕๗๐) ยุทธศาสตร์ที่ ๑ ด้านการพัฒนาโครงสร้างพื้นฐาน

๑๐.แผนงานอุตสาหกรรมและการโยธา

ที่	โครงการ	วัตถุประสงค์	เป้าหมาย (ผลผลิตของโครงการ)	งบประมาณและที่มา					ตัวชี้วัด (KPI)	ผลลัพธ์ที่คาดว่าจะได้รับ	หน่วยงาน ที่รับผิดชอบ
				๒๕๖๖ (บาท)	๒๕๖๗ (บาท)	๒๕๖๘ (บาท)	๒๕๖๙ (บาท)	๒๕๗๐ (บาท)			
๔๒	โครงการปรับปรุงไหล่ทางและ ท่อระบายน้ำคอนกรีตเสริมเหล็ก แบบตัวยูพร้อมวางเรียงหินในกล่อง ลวดตาข่าย บ้านวังน้ำเย็น หมู่ที่ ๕	๑.เพื่อปรับปรุงถนนเส้นทาง บ้านวังน้ำเย็น ๒.เพื่อป้องกันน้ำกัดเซาะและ น้ำท่วมถนน	ปรับปรุงไหล่ทางและวางท่อ ระบายน้ำแบบคอนกรีต เสริมเหล็ก พร้อมวางกล่อง ลวดตาข่าย	๑๐๐,๐๐๐	๑๐๐,๐๐๐	๑๐๐,๐๐๐	๑๐๐,๐๐๐	๑๐๐,๐๐๐	ปริมาณงาน ตามจำนวน งบประมาณ	สามารถเพิ่มความสะดวกรวดเร็ว และปลอดภัย ในการสัญจรเดินทาง	กองช่าง อบต.เมืองลี
๔๓	โครงการปรับปรุงระบบไฟฟ้า ถนนสายหลักในพื้นที่ตำบลเมืองลี	๑.เพื่อปรับปรุงระบบไฟฟ้า ถนนสายหลักตำบลเมืองลี ๒.เพื่อเพิ่มความสะดวกรวดเร็ว และปลอดภัยในการสัญจร เดินทางตอนกลางคืน	ปรับปรุงระบบไฟฟ้า ถนนสายหลักในพื้นที่ ตำบลเมืองลี	๗๐๐,๐๐๐	๗๐๐,๐๐๐	๗๐๐,๐๐๐	๗๐๐,๐๐๐	๗๐๐,๐๐๐	ปริมาณงาน ตามจำนวน งบประมาณ	สามารถเพิ่มความสะดวกรวดเร็ว และปลอดภัย ในการสัญจรเดินทาง ในตอนกลางคืน	กองช่าง อบต.เมืองลี
๔๔	โครงการปรับปรุงสะพานและ บริเวณโดยรอบในพื้นที่ตำบลเมืองลี	๑.เพื่อเพิ่มความสะดวกรวดเร็ว และปลอดภัยในการสัญจร เดินทางของประชาชน ๒.เพื่อส่งเสริมการท่องเที่ยว ตำบลเมืองลี	ปรับปรุงสะพานและ ภูมิทัศน์โดยรอบสะพาน ในพื้นที่ตำบลเมืองลี	๗๐๐,๐๐๐	๗๐๐,๐๐๐	๗๐๐,๐๐๐	๗๐๐,๐๐๐	๗๐๐,๐๐๐	ปริมาณงาน ตามจำนวน งบประมาณ	สามารถเพิ่มความสะดวกรวดเร็ว และปลอดภัย ในการสัญจรเดินทาง และช่วยส่งเสริม การท่องเที่ยวตำบลเมืองลี	กองช่าง อบต.เมืองลี
๔๕	โครงการก่อสร้างอาคารรับรอง สำหรับผู้ติดต่อราชการ	เพื่อรับรองประชาชนและ ผู้มาติดต่อราชการ	ก่อสร้างอาคารรับรอง ประชาชนและผู้มาติดต่อ ราชการ บริเวณ อบต.เมืองลี	๕๐๐,๐๐๐					จำนวน ๑ แห่ง	มีอาคารสำหรับรับรอง ประชาชนและผู้มาติดต่อ ราชการ ณ อบต.เมืองลี	กองช่าง อบต.เมืองลี

รายละเอียดโครงการพัฒนา แผนพัฒนาองค์การบริหารส่วนตำบลเมืองลี (พ.ศ.๒๕๖๖-๒๕๗๐)

องค์การบริหารส่วนตำบลเมืองลี อำเภอนาหมื่น จังหวัดน่าน

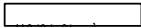

ยุทธศาสตร์ชาติ ๒๐ ปี ยุทธศาสตร์ที่ ๒ ด้านการสร้างความสามารถในการแข่งขัน

แผนพัฒนาเศรษฐกิจและสังคมแห่งชาติ ฉบับที่ ๑๓ (พ.ศ.๒๕๖๖-๒๕๗๐) ด้านที่ ๑ เศรษฐกิจมูลค่าสูงที่เป็นมิตรต่อสิ่งแวดล้อม

ยุทธศาสตร์จังหวัดน่าน ยุทธศาสตร์ที่ ๒ สุขเศรษฐกิจสร้างสรรค์และมูลค่าสูง

ยุทธศาสตร์การพัฒนาขององค์กรปกครองส่วนท้องถิ่นในเขตจังหวัดน่าน (พ.ศ.๒๕๖๖-๒๕๗๐) ยุทธศาสตร์ที่ ๑ การพัฒนาเศรษฐกิจและบริการสาธารณะพื้นฐาน

ยุทธศาสตร์การพัฒนาองค์การบริหารส่วนตำบลเมืองลี (พ.ศ.๒๕๖๖-๒๕๗๐) ยุทธศาสตร์ที่ ๑ ด้านการพัฒนาโครงสร้างพื้นฐาน

๑๐.แผนงานอุตสาหกรรมและการโยธา

ที่	โครงการ	วัตถุประสงค์	เป้าหมาย (ผลผลิตของโครงการ)	งบประมาณและที่มา					ตัวชี้วัด (KPI)	ผลลัพธ์ที่คาดว่าจะได้รับ	หน่วยงาน ที่รับผิดชอบ
				๒๕๖๖ (บาท)	๒๕๖๗ (บาท)	๒๕๖๘ (บาท)	๒๕๖๙ (บาท)	๒๕๗๐ (บาท)			
๔๖	โครงการสร้างความปลอดภัยทางถนน	๑.เพื่อสร้างความปลอดภัยในการสัญจรเดินทาง การจราจรภายในพื้นที่ตำบลเมืองลี ๒.เพื่อให้มีระบบการติดตามการเฝ้าระวังการก่ออาชญากรรม การค้าขาย และเสพยาเสพติด	ดำเนินการของงบประมาณจากหน่วยงานที่เกี่ยวข้องเพื่อจัดหากล้อง CCTV	๕๐๐,๐๐๐					ปริมาณงานตามจำนวนงบประมาณ	มีระบบการสอดส่องดูแล การเกิดอุบัติเหตุ การป้องกันและแก้ไขปัญหาเสพติด ปัญหาอาชญากรรมในพื้นที่ตำบลเมืองลี	กองช่าง อบต.เมืองลี
๔๗	โครงการก่อสร้างศูนย์กระจายข่าวและการประชาสัมพันธ์ประจำองค์การบริหารส่วนตำบลเมืองลี	เพื่อการประชาสัมพันธ์ข้อมูลข่าวสารและข้อมูลสำคัญต่างๆทางราชการให้กับประชาชนตำบลเมืองลี	ก่อสร้างศูนย์กระจายข่าวและการประชาสัมพันธ์ของ อบต.เมืองลี เชื่อมต่อกับประชาสัมพันธ์ของทุกหมู่บ้าน	๕๐๐,๐๐๐					จำนวน ๑ แห่ง	สามารถประชาสัมพันธ์ข้อมูลข่าวสารทางราชการและข้อมูลสำคัญต่างๆ ให้กับประชาชนได้อย่างแพร่หลาย	กองช่าง อบต.เมืองลี
๔๘	โครงการก่อสร้างระบบประปาขององค์การบริหารส่วนตำบลเมืองลี	เพื่อให้มีระบบน้ำประปาสำหรับการอุปโภค บริโภค ภายในองค์การบริหารส่วนตำบลเมืองลี	ก่อสร้างระบบประปาของ อบต.เมืองลี	๓๐๐,๐๐๐					ปริมาณงานตามจำนวนงบประมาณ	มีระบบประปาสำหรับใช้ในการอุปโภค บริโภค และการให้บริการประชาชนรวมทั้งผู้มาติดต่อราชการ	กองช่าง อบต.เมืองลี
๔๙	โครงการก่อสร้างอาคารที่ประชุมงานกิจการสภาองค์การบริหารส่วนตำบลเมืองลี	เพื่อให้มีสถานที่สำหรับการจัดการประชุมสภาท้องถิ่น และการจัดกิจกรรมอันเกี่ยวกับสภาท้องถิ่นและผู้บริหารท้องถิ่น	ก่อสร้างอาคารที่ประชุมสภาท้องถิ่นของ อบต.เมืองลี	๒,๕๐๐,๐๐๐					จำนวน ๑ แห่ง	มีอาคารสำหรับการประชุม และการจัดกิจกรรมที่เกี่ยวกับสภาท้องถิ่นและผู้บริหารท้องถิ่น	กองช่าง อบต.เมืองลี

รายละเอียดโครงการพัฒนา แผนพัฒนาองค์การบริหารส่วนตำบลเมืองลี (พ.ศ.๒๕๖๖-๒๕๗๐)

องค์การบริหารส่วนตำบลเมืองลี อำเภอนาหมื่น จังหวัดน่าน

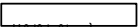

ยุทธศาสตร์ชาติ ๒๐ ปี ยุทธศาสตร์ที่ ๒ ด้านการสร้างความสามารถในการแข่งขัน

แผนพัฒนาเศรษฐกิจและสังคมแห่งชาติ ฉบับที่ ๑๓ (พ.ศ.๒๕๖๖-๒๕๗๐) ด้านที่ ๑ เศรษฐกิจมูลค่าสูงที่เป็นมิตรต่อสิ่งแวดล้อม

ยุทธศาสตร์จังหวัดน่าน ยุทธศาสตร์ที่ ๒ สุขเศรษฐกิจสร้างสรรค์และมูลค่าสูง

ยุทธศาสตร์การพัฒนาขององค์กรปกครองส่วนท้องถิ่นในเขตจังหวัดน่าน (พ.ศ.๒๕๖๖-๒๕๗๐) ยุทธศาสตร์ที่ ๑ การพัฒนาเศรษฐกิจและบริการสาธารณะพื้นฐาน

ยุทธศาสตร์การพัฒนาองค์การบริหารส่วนตำบลเมืองลี (พ.ศ.๒๕๖๖-๒๕๗๐) ยุทธศาสตร์ที่ ๑ ด้านการพัฒนาโครงสร้างพื้นฐาน

๑๐.แผนงานอุตสาหกรรมและการโยธา

ที่	โครงการ	วัตถุประสงค์	เป้าหมาย (ผลผลิตของโครงการ)	งบประมาณและที่มา					ตัวชี้วัด (KPI)	ผลลัพธ์ที่คาดว่าจะได้รับ	หน่วยงาน ที่รับผิดชอบ
				๒๕๖๖ (บาท)	๒๕๖๗ (บาท)	๒๕๖๘ (บาท)	๒๕๖๙ (บาท)	๒๕๗๐ (บาท)			
๕๐	โครงการปรับปรุงต่อเติมรั้วบริเวณสนามเด็กเล่นศูนย์พัฒนาเด็กเล็กตำบลเมืองลี	๑.เพื่อความปลอดภัยของนักเรียนศูนย์พัฒนาเด็กเล็กตำบลเมืองลี ๒.เพื่อจัดวางแนวเขตและปรับภูมิทัศน์อาคาร ศพด.เมืองลี	ปรับปรุงรั้วบริเวณศพด.เมืองลี	๒๐๐,๐๐๐	๒๐๐,๐๐๐	๒๐๐,๐๐๐	๒๐๐,๐๐๐	๒๐๐,๐๐๐	ปริมาณงานตามจำนวนงบประมาณ	สามารถกำหนดแนวเขตพื้นที่โดยรอบ ศพด.เมืองลี สร้างความปลอดภัยให้กับเด็กนักเรียน ศพด.เมืองลี	กองช่าง อบต.เมืองลี
๕๑	โครงการปรับปรุงอาคารศูนย์พัฒนาเด็กเล็ก	๑.เพื่อความปลอดภัยของนักเรียนศูนย์พัฒนาเด็กเล็กตำบลเมืองลี ๒.เพื่อเตรียมส่งเสริมการเรียนการสอน ศพด.เมืองลี	ปรับปรุงอาคารศพด.เมืองลี	๒๐๐,๐๐๐	๒๐๐,๐๐๐	๒๐๐,๐๐๐	๒๐๐,๐๐๐	๒๐๐,๐๐๐	ปริมาณงานตามจำนวนงบประมาณ	เพิ่มความปลอดภัยและส่งเสริมการเรียนการสอนให้กับเด็กนักเรียน ศพด.เมืองลี	กองช่าง อบต.เมืองลี
๕๒	โครงการปรับปรุงถนนทางเข้าพื้นที่สำนักงานโครงการหลวงน้ำแขวง	เพื่อความสะดวก รวดเร็วและปลอดภัยในการเดินทางสัญจร	ปรับปรุงถนนทางเข้าพื้นที่สำนักงานโครงการหลวงน้ำแขวง	๓๐๐,๐๐๐					ปริมาณงานตามจำนวนงบประมาณ	สามารถสร้างความสะดวก รวดเร็วในการเดินทางเข้า-ออก พื้นที่สำนักงานโครงการหลวงน้ำแขวง	กองช่าง อบต.เมืองลี
๕๓	โครงการปรับปรุงอาคารสำนักงานอาคารสำนักงานองค์การบริหารส่วนตำบล	เพื่อเพิ่มประสิทธิภาพในการรองรับและให้บริการประชาชนและผู้เข้ามาติดต่อราชการ	ปรับปรุงอาคารสำนักงานองค์การบริหารส่วนตำบลเมืองลี	๕๐๐,๐๐๐					ปริมาณงานตามจำนวนงบประมาณ	อาคารสำนักงานอบต.เมืองลี มีความพร้อมในการรองรับและให้บริการประชาชนและผู้เข้ามาติดต่อราชการ	กองช่าง อบต.เมืองลี
๕๔	โครงการปรับปรุงถนนสายนาทะนุง-นาคา และสายนาคา-น้ำแขวง	เพื่อเพิ่มความสะดวก รวดเร็วและปลอดภัยในการเดินทางสัญจร	ปรับปรุงถนนสายนาทะนุง-นาคา และต่อเนื่องถึงสายนาคา-น้ำแขวง	๓,๐๐๐,๐๐๐	๓,๐๐๐,๐๐๐	๓,๐๐๐,๐๐๐	๓,๐๐๐,๐๐๐	๓,๐๐๐,๐๐๐	ปริมาณงานตามจำนวนงบประมาณ	ถนนสายนาทะนุง-นาคา-น้ำแขวงได้รับการปรับปรุงส่งเสริมการเดินทางอย่างสะดวก รวดเร็วและปลอดภัย	กองช่าง อบต.เมืองลี

รายละเอียดโครงการพัฒนา แผนพัฒนาองค์การบริหารส่วนตำบลเมืองลี (พ.ศ.๒๕๖๖-๒๕๗๐)

องค์การบริหารส่วนตำบลเมืองลี อำเภอนาหมื่น จังหวัดน่าน

แบบ ผ.๐๒

ยุทธศาสตร์ชาติ ๒๐ ปี ยุทธศาสตร์ที่ ๒ ด้านการสร้างความสามารถในการแข่งขัน

แผนพัฒนาเศรษฐกิจและสังคมแห่งชาติ ฉบับที่ ๑๓ (พ.ศ.๒๕๖๖-๒๕๗๐) ด้านที่ ๑ เศรษฐกิจมูลค่าสูงที่เป็นมิตรต่อสิ่งแวดล้อม

ยุทธศาสตร์จังหวัดน่าน ยุทธศาสตร์ที่ ๒ สุขเศรษฐกิจสร้างสรรค์และมูลค่าสูง

ยุทธศาสตร์การพัฒนาขององค์กรปกครองส่วนท้องถิ่นในเขตจังหวัดน่าน (พ.ศ.๒๕๖๖-๒๕๗๐) ยุทธศาสตร์ที่ ๑ การพัฒนาเศรษฐกิจและบริการสาธารณะพื้นฐาน

ยุทธศาสตร์การพัฒนาองค์การบริหารส่วนตำบลเมืองลี (พ.ศ.๒๕๖๖-๒๕๗๐) ยุทธศาสตร์ที่ ๑ ด้านการพัฒนาโครงสร้างพื้นฐาน

๑๐.แผนงานอุตสาหกรรมและการโยธา

ที่	โครงการ	วัตถุประสงค์	เป้าหมาย (ผลผลิตของโครงการ)	งบประมาณและที่มา					ตัวชี้วัด (KPI)	ผลลัพธ์ที่คาดว่าจะได้รับ	หน่วยงาน ที่รับผิดชอบ
				๒๕๖๖ (บาท)	๒๕๖๗ (บาท)	๒๕๖๘ (บาท)	๒๕๖๙ (บาท)	๒๕๗๐ (บาท)			
๕๕	โครงการก่อสร้างฝายห้วยลิซางพร้อมระบบส่งน้ำ	เพื่อให้มีปริมาณน้ำที่เพียงพอสำหรับการอุปโภค บริโภค และการเกษตร	ก่อสร้างฝายห้วยลิซางพร้อมระบบส่งน้ำ	๑๘,๐๐๐,๐๐๐					จำนวน ๑ แห่ง	มีปริมาณน้ำที่เพียงพอสำหรับการอุปโภค บริโภค และการเกษตร	กองช่าง อบต.เมืองลี
๕๖	โครงการก่อสร้างระบบสูบน้ำพลังงานแสงอาทิตย์ ม.๑-ม.๗	๑.เพื่อให้มีปริมาณน้ำที่เพียงพอสำหรับการอุปโภค บริโภค และการเกษตร ๒.เพื่อส่งเสริมการใช้พลังงานทดแทน	ก่อสร้างระบบสูบน้ำพลังงานแสงอาทิตย์ครอบคลุมทั้งตำบลเมืองลี	๓๕๐,๐๐๐	๓๕๐,๐๐๐	๓๕๐,๐๐๐	๓๕๐,๐๐๐	๓๕๐,๐๐๐	ปริมาณงานตามจำนวนงบประมาณ	มีปริมาณน้ำที่เพียงพอสำหรับการอุปโภค บริโภค โดยใช้พลังงานทดแทน	กองช่าง อบต.เมืองลี
๕๗	โครงการก่อสร้างระบบผันน้ำด้วยพลังงานแสงอาทิตย์เข้าสู่แหล่งท่องเที่ยวตำบลเมืองลี	๑.เพื่อให้มีปริมาณน้ำที่เพียงพอสำหรับการอุปโภค บริโภค ๒.เพื่อส่งเสริมการใช้พลังงานทดแทนและการท่องเที่ยว	ก่อสร้างระบบผันน้ำด้วยพลังงานแสงอาทิตย์เข้าสู่แหล่งท่องเที่ยว	๕๐๐,๐๐๐	๕๐๐,๐๐๐	๕๐๐,๐๐๐	๕๐๐,๐๐๐	๕๐๐,๐๐๐	ปริมาณงานตามจำนวนงบประมาณ	มีปริมาณน้ำที่เพียงพอสำหรับการอุปโภค บริโภค และการท่องเที่ยวทั่วทั้งตำบลเมืองลี	กองช่าง อบต.เมืองลี
๕๘	โครงการโคกหนองนาโมเดล	เพื่อสนับสนุนและจัดการดำเนินการตามแนวทางโคกหนองนาโมเดล	สนับสนุนหรือจัดทำโครงการโคกหนองนาโมเดล	๕๐๐,๐๐๐	๕๐๐,๐๐๐	๕๐๐,๐๐๐	๕๐๐,๐๐๐	๕๐๐,๐๐๐	ปริมาณงานตามจำนวนงบประมาณ	สามารถสนับสนุนหรือจัดทำโครงการโคกหนองนาโมเดลตามแนวทางที่กำหนด	กองช่าง อบต.เมืองลี

รายละเอียดโครงการพัฒนา แผนพัฒนาองค์การบริหารส่วนตำบลเมืองลี (พ.ศ.๒๕๖๖-๒๕๗๐)

องค์การบริหารส่วนตำบลเมืองลี อำเภอนาหมื่น จังหวัดน่าน

แบบ ผ.๐๒

ยุทธศาสตร์ชาติ ๒๐ ปี ยุทธศาสตร์ที่ ๒ ด้านการสร้างความสามารถในการแข่งขัน

แผนพัฒนาเศรษฐกิจและสังคมแห่งชาติ ฉบับที่ ๑๓ (พ.ศ.๒๕๖๖-๒๕๗๐) ด้านที่ ๑ เศรษฐกิจมูลค่าสูงที่เป็นมิตรต่อสิ่งแวดล้อม

ยุทธศาสตร์จังหวัดน่าน ยุทธศาสตร์ที่ ๒ สุขเศรษฐกิจสร้างสรรค์และมูลค่าสูง

ยุทธศาสตร์การพัฒนาขององค์กรปกครองส่วนท้องถิ่นในเขตจังหวัดน่าน (พ.ศ.๒๕๖๖-๒๕๗๐) ยุทธศาสตร์ที่ ๑ การพัฒนาเศรษฐกิจและบริการสาธารณะพื้นฐาน

ยุทธศาสตร์การพัฒนาองค์การบริหารส่วนตำบลเมืองลี (พ.ศ.๒๕๖๖-๒๕๗๐) ยุทธศาสตร์ที่ ๑ ด้านการพัฒนาโครงสร้างพื้นฐาน

๑๐.แผนงานอุตสาหกรรมและการโยธา

ที่	โครงการ	วัตถุประสงค์	เป้าหมาย (ผลผลิตของโครงการ)	งบประมาณและที่มา					ตัวชี้วัด (KPI)	ผลลัพธ์ที่คาดว่าจะได้รับ	หน่วยงาน ที่รับผิดชอบ
				๒๕๖๖ (บาท)	๒๕๖๗ (บาท)	๒๕๖๘ (บาท)	๒๕๖๙ (บาท)	๒๕๗๐ (บาท)			
๕๕	โครงการปรับปรุงศูนย์ถ่ายทอดเทคโนโลยีทางการเกษตรตำบลเมืองลี	เพื่อเป็นการเตรียมความพร้อมในการถ่ายทอดความรู้และการส่งเสริมการเกษตร	ปรับปรุงศูนย์ถ่ายทอดเทคโนโลยีทางการเกษตรตำบลเมืองลี	๓๐๐,๐๐๐	๓๐๐,๐๐๐	๓๐๐,๐๐๐	๓๐๐,๐๐๐	๓๐๐,๐๐๐	ปริมาณงานตามจำนวนงบประมาณ	สามารถปรับปรุงศูนย์ถ่ายทอดเทคโนโลยีทางการเกษตร ให้มีสภาพพร้อมใช้งานได้ดียิ่งขึ้น	กองช่าง อบต.เมืองลี
๖๐	โครงการซ่อมแซมอาคารศูนย์พัฒนาเด็กเล็ก	เพื่อซ่อมแซมอาคารศูนย์พัฒนาเด็กเล็กตำบลเมืองลีให้มีสภาพมั่นคงปลอดภัย	ซ่อมแซมอาคารศพด.เมืองลี	๒๐๐,๐๐๐	๒๐๐,๐๐๐	๒๐๐,๐๐๐	๒๐๐,๐๐๐	๒๐๐,๐๐๐	ปริมาณงานตามจำนวนงบประมาณ	อาคารศูนย์พัฒนาเด็กเล็ก มีสภาพดีพร้อมสำหรับการจัดการเรียนการสอน	กองช่าง อบต.เมืองลี
๖๑	โครงการก่อสร้างศูนย์เรียนรู้และอินเทอร์เน็ตตำบลเมืองลี	เพื่อส่งเสริมการใช้อินเทอร์เน็ตและการให้บริการอินเทอร์เน็ตในพื้นที่ตำบลเมืองลี	ก่อสร้างศูนย์เรียนรู้และอินเทอร์เน็ตตำบลเมืองลี	๓๐๐,๐๐๐					จำนวน ๑ แห่ง	มีศูนย์เรียนรู้และการให้บริการอินเทอร์เน็ตตำบลเมืองลี สำหรับประชาชน	กองช่าง อบต.เมืองลี
๖๒	โครงการปรับปรุงโรงเรียนผู้สูงอายุตำบลเมืองลี	เพื่อเป็นการเตรียมความพร้อมในการเรียนการสอนของโรงเรียนผู้สูงอายุตำบลเมืองลี	ปรับปรุงโรงเรียนผู้สูงอายุตำบลเมืองลี	๒๐๐,๐๐๐	๒๐๐,๐๐๐	๒๐๐,๐๐๐	๒๐๐,๐๐๐	๒๐๐,๐๐๐	ปริมาณงานตามจำนวนงบประมาณ	โรงเรียนผู้สูงอายุตำบลเมืองลี มีความปลอดภัยพร้อมสำหรับการจัดการเรียนการสอน	กองช่าง อบต.เมืองลี
๖๓	โครงการติดตั้งราวกันอันตราย (Guard Rall)	เพื่อป้องกันการเกิดอุบัติเหตุร้ายแรงในการสัญจรเดินทางของประชาชน	จัดซื้อ/จัดหา/ก่อสร้างพร้อมติดตั้งราวกันบริเวณจุดเสี่ยงอันตรายในพื้นที่ตำบลเมืองลี	๓๐๐,๐๐๐					ปริมาณตามจำนวนงบประมาณ	สามารถลดความรุนแรงของการเกิดอุบัติเหตุในการสัญจรเดินทางของประชาชนได้ร้อยละ ๖๐	กองช่าง อบต.เมืองลี โครงการหลวง น้ำแขวง
รวม	๖๓ โครงการ	=	=	๗๐,๖๘๐,๐๐๐	๒๐,๐๐๐,๐๐๐	๒๐,๐๐๐,๐๐๐	๒๐,๐๐๐,๐๐๐	๒๐,๐๐๐,๐๐๐	=	=	=

รายละเอียดโครงการพัฒนา แผนพัฒนาองค์การบริหารส่วนตำบลเมืองลี (พ.ศ.๒๕๖๖-๒๕๗๐)  
องค์การบริหารส่วนตำบลเมืองลี อำเภอนาหมื่น จังหวัดน่าน

แบบ ผ.๐๒/๑

ยุทธศาสตร์ชาติ ๒๐ ปี ยุทธศาสตร์ที่ ๒ ด้านการสร้างความสามารถในการแข่งขัน  
แผนพัฒนาเศรษฐกิจและสังคมแห่งชาติ ฉบับที่ ๑๓ (พ.ศ.๒๕๖๖-๒๕๗๐) ด้านที่ ๑ เศรษฐกิจมูลค่าสูงที่เป็นมิตรต่อสิ่งแวดล้อม  
ยุทธศาสตร์จังหวัดน่าน ยุทธศาสตร์ที่ ๒ สุขเศรษฐกิจสร้างสรรค์และมูลค่าสูง  
ยุทธศาสตร์การพัฒนาขององค์กรปกครองส่วนท้องถิ่นในเขตจังหวัดน่าน (พ.ศ.๒๕๖๖-๒๕๗๐) ยุทธศาสตร์ที่ ๑ การพัฒนาเศรษฐกิจและบริการสาธารณะพื้นฐาน  
ยุทธศาสตร์การพัฒนาองค์การบริหารส่วนตำบลเมืองลี (พ.ศ.๒๕๖๖-๒๕๗๐) ยุทธศาสตร์ที่ ๑ ด้านการพัฒนาโครงสร้างพื้นฐาน

๑๐.แผนงานอุตสาหกรรมและการโยธา

ที่	โครงการ	วัตถุประสงค์	เป้าหมาย (ผลผลิตของโครงการ)	งบประมาณและที่มา					ตัวชี้วัด (KPI)	ผลลัพธ์ที่คาดว่าจะได้รับ	หน่วยงาน ที่รับผิดชอบ
				๒๕๖๖ (บาท)	๒๕๖๗ (บาท)	๒๕๖๘ (บาท)	๒๕๖๙ (บาท)	๒๕๗๐ (บาท)			
๑	โครงการก่อสร้างถนนคอนกรีตเสริมเหล็ก (คสล.) ภายในหมู่บ้าน หมู่ที่ ๒	เพื่อความสะดวก รวดเร็วและปลอดภัยในการสัญจรเดินทาง	ก่อสร้างถนน คสล. บ้านป่าซาง หมู่ที่ ๒	๕๐๐,๐๐๐					ปริมาณงานตามจำนวนงบประมาณ	สามารถเพิ่มความสะดวก รวดเร็ว และปลอดภัยในการสัญจรเดินทางของประชาชน	กองช่าง อบต.เมืองลี
๒	โครงการก่อสร้างรางระบายน้ำภายในหมู่บ้าน หมู่ที่ ๑	๑.เพื่อป้องกันน้ำท่วมและกีดขวางถนน ๒.เพื่อจัดวางการไหลของน้ำ	ก่อสร้างรางระบายน้ำ บ้านน้ำอุ่น หมู่ที่ ๑	๕๐๐,๐๐๐					ปริมาณงานตามจำนวนงบประมาณ	สามารถป้องกันน้ำกีดขวางถนน และพื้นที่อยู่อาศัยของประชาชน	กองช่าง อบต.เมืองลี
๓	โครงการก่อสร้างรางระบายน้ำภายในหมู่บ้านทางแยกน้ำตกลานงาว หมู่ที่ ๕	๑.เพื่อป้องกันน้ำท่วมและกีดขวางถนน ๒.เพื่อจัดวางการไหลของน้ำ	ก่อสร้างรางระบายน้ำ บ้านวังน้ำเย็น หมู่ที่ ๕ บริเวณน้ำตกลานงาว	๓๕๐,๐๐๐					ปริมาณงานตามจำนวนงบประมาณ	สามารถป้องกันน้ำกีดขวางถนน และพื้นที่อยู่อาศัยของประชาชน	กองช่าง อบต.เมืองลี
๔	โครงการก่อสร้างรางระบายน้ำภายในหมู่บ้าน หมู่ที่ ๗	๑.เพื่อป้องกันน้ำท่วมและกีดขวางถนน ๒.เพื่อจัดวางการไหลของน้ำ	ก่อสร้างรางระบายน้ำ บ้านนาม่วง หมู่ที่ ๗	๓๕๐,๐๐๐					ปริมาณงานตามจำนวนงบประมาณ	สามารถป้องกันน้ำกีดขวางถนน และพื้นที่อยู่อาศัยของประชาชน	กองช่าง อบต.เมืองลี
๕	โครงการปรับปรุงถนนเพื่อการเกษตรและการท่องเที่ยว หมู่ที่ ๕	๑.เพื่อเพิ่มความสะดวก รวดเร็วและปลอดภัยในการสัญจรเดินทางและการเกษตร ๒.เพื่อส่งเสริมการท่องเที่ยวตำบลเมืองลี	ปรับปรุงถนนบ้านวังน้ำเย็น หมู่ที่ ๕	๕๐๐,๐๐๐					ปริมาณงานตามจำนวนงบประมาณ	สามารถเพิ่มความสะดวก รวดเร็ว ปลอดภัยในการสัญจรเดินทางของประชาชนและนักท่องเที่ยว	กองช่าง อบต.เมืองลี
๖	โครงการปรับปรุงถนนขมิ้นเพื่อการเกษตรห้วยก้ำพัง-ผาแม่ หมู่ที่ ๒	เพื่อเพิ่มความสะดวก รวดเร็วและปลอดภัยในการสัญจรเดินทางและการเกษตร	ปรับปรุงถนนเพื่อการเกษตร บ้านป่าซาง หมู่ที่ ๒ บริเวณก้ำพัง-ผาแม่	๕๐๐,๐๐๐					ปริมาณงานตามจำนวนงบประมาณ	สามารถเพิ่มความสะดวก รวดเร็ว และปลอดภัยในการทำการเกษตรของประชาชน	กองช่าง อบต.เมืองลี

รายละเอียดโครงการพัฒนา แผนพัฒนาองค์การบริหารส่วนตำบลเมืองลี (พ.ศ.๒๕๖๖-๒๕๗๐)  
องค์การบริหารส่วนตำบลเมืองลี อำเภอนาหมื่น จังหวัดน่าน

แบบ ผ.๐๒/๑

ยุทธศาสตร์ชาติ ๒๐ ปี ยุทธศาสตร์ที่ ๒ ด้านการสร้างความสามารถในการแข่งขัน

แผนพัฒนาเศรษฐกิจและสังคมแห่งชาติ ฉบับที่ ๑๓ (พ.ศ.๒๕๖๖-๒๕๗๐) ด้านที่ ๑ เศรษฐกิจมูลค่าสูงที่เป็นมิตรต่อสิ่งแวดล้อม

ยุทธศาสตร์จังหวัดน่าน ยุทธศาสตร์ที่ ๒ สุขเศรษฐกิจสร้างสรรค์และมูลค่าสูง

ยุทธศาสตร์การพัฒนาขององค์กรปกครองส่วนท้องถิ่นในเขตจังหวัดน่าน (พ.ศ.๒๕๖๖-๒๕๗๐) ยุทธศาสตร์ที่ ๑ การพัฒนาเศรษฐกิจและบริการสาธารณะพื้นฐาน

ยุทธศาสตร์การพัฒนาองค์การบริหารส่วนตำบลเมืองลี (พ.ศ.๒๕๖๖-๒๕๗๐) ยุทธศาสตร์ที่ ๑ ด้านการพัฒนาโครงสร้างพื้นฐาน

๑๐.แผนงานอุตสาหกรรมและการโยธา

ที่	โครงการ	วัตถุประสงค์	เป้าหมาย (ผลผลิตของโครงการ)	งบประมาณและที่มา					ตัวชี้วัด (KPI)	ผลลัพธ์ที่คาดว่าจะได้รับ	หน่วยงาน ที่รับผิดชอบ
				๒๕๖๖ (บาท)	๒๕๖๗ (บาท)	๒๕๖๘ (บาท)	๒๕๖๙ (บาท)	๒๕๗๐ (บาท)			
๗	โครงการก่อสร้างสะพาน หมู่ที่ ๗	เพื่อความสะดวก รวดเร็วและปลอดภัยในการสัญจรเดินทาง	ก่อสร้างสะพาน บ้านนาม่วง หมู่ที่ ๗	๓๕๐,๐๐๐					ปริมาณงานตามจำนวนงบประมาณ	สามารถเพิ่มความสะดวกรวดเร็ว และปลอดภัยในการสัญจรเดินทางของประชาชน	กองช่าง อบต.เมืองลี
๘	โครงการปรับปรุงถนน คสล.ภายในหมู่บ้าน หมู่ที่ ๔	เพื่อเพิ่มความสะดวกรวดเร็วและปลอดภัยในการสัญจรเดินทาง	ปรับปรุงถนน คสล. บ้านนาคา หมู่ที่ ๔	๖๐๐,๐๐๐					ปริมาณงานตามจำนวนงบประมาณ	สามารถเพิ่มความสะดวกรวดเร็ว และปลอดภัยในการสัญจรเดินทางของประชาชน	กองช่าง อบต.เมืองลี
๙	โครงการก่อสร้างถนนเข้าพื้นที่การเกษตรบริเวณเชื่อมต่อ หมู่ที่ ๑ หมู่ที่ ๒ และหมู่ที่ ๗	เพื่อความสะดวก รวดเร็วและปลอดภัยในการสัญจรเดินทางและการเกษตร	ก่อสร้างถนนเข้าพื้นที่การเกษตรเชื่อมต่อ ๓ หมู่บ้าน น้ำอูน ป่าซาง นาม่วง	๖๐๐,๐๐๐					ปริมาณงานตามจำนวนงบประมาณ	สามารถเพิ่มความสะดวกรวดเร็ว และปลอดภัยในการทำการเกษตรของประชาชน	กองช่าง อบต.เมืองลี
๑๐	โครงการก่อสร้างสะพานข้ามลำน้ำอูน หมู่ที่ ๑	เพื่อความสะดวก รวดเร็วและปลอดภัยในการสัญจรเดินทาง	ก่อสร้างสะพานข้ามลำน้ำอูน หมู่ที่ ๑	๕,๐๐๐,๐๐๐					ปริมาณงานตามจำนวนงบประมาณ	สามารถเพิ่มความสะดวกรวดเร็ว และปลอดภัยในการสัญจรเดินทางของประชาชน	กองช่าง อบต.เมืองลี และหน่วยงานที่เกี่ยวข้อง
๑๑	โครงการก่อสร้างถนนคอนกรีตเสริมเหล็ก (คสล.) หมู่ที่ ๗	เพื่อความสะดวก รวดเร็วและปลอดภัยในการสัญจรเดินทาง	ก่อสร้างถนน คสล. บ้านนาม่วง หมู่ที่ ๗	๔๐๐,๐๐๐					ปริมาณงานตามจำนวนงบประมาณ	สามารถเพิ่มความสะดวกรวดเร็ว และปลอดภัยในการสัญจรเดินทางของประชาชน	กองช่าง อบต.เมืองลี
๑๒	โครงการก่อสร้างสะพานข้ามลำน้ำลี หมู่ที่ ๕	เพื่อความสะดวก รวดเร็วและปลอดภัยในการสัญจรเดินทาง	ก่อสร้างสะพานข้ามลำน้ำลี บ้านวังน้ำเย็น หมู่ที่ ๕	๕,๐๐๐,๐๐๐					ปริมาณงานตามจำนวนงบประมาณ	สามารถเพิ่มความสะดวกรวดเร็ว และปลอดภัยในการสัญจรเดินทางของประชาชน	กองช่าง อบต.เมืองลี และหน่วยงานที่เกี่ยวข้อง



รายละเอียดโครงการพัฒนา แผนพัฒนาองค์การบริหารส่วนตำบลเมืองลี (พ.ศ.๒๕๖๖-๒๕๗๐)  
องค์การบริหารส่วนตำบลเมืองลี อำเภอนาหมื่น จังหวัดน่าน

แบบ ผ.๐๒/๑

ยุทธศาสตร์ชาติ ๒๐ ปี ยุทธศาสตร์ที่ ๒ ด้านการสร้างความสามารถในการแข่งขัน  
แผนพัฒนาเศรษฐกิจและสังคมแห่งชาติ ฉบับที่ ๑๓ (พ.ศ.๒๕๖๖-๒๕๗๐) ด้านที่ ๑ เศรษฐกิจมูลค่าสูงที่เป็นมิตรต่อสิ่งแวดล้อม  
ยุทธศาสตร์จังหวัดน่าน ยุทธศาสตร์ที่ ๒ สุขเศรษฐกิจสร้างสรรค์และมูลค่าสูง  
ยุทธศาสตร์การพัฒนาขององค์กรปกครองส่วนท้องถิ่นในเขตจังหวัดน่าน (พ.ศ.๒๕๖๖-๒๕๗๐) ยุทธศาสตร์ที่ ๑ การพัฒนาเศรษฐกิจและบริการสาธารณะพื้นฐาน  
ยุทธศาสตร์การพัฒนาองค์การบริหารส่วนตำบลเมืองลี (พ.ศ.๒๕๖๖-๒๕๗๐) ยุทธศาสตร์ที่ ๑ ด้านการพัฒนาโครงสร้างพื้นฐาน

๑๐.แผนงานอุตสาหกรรมและการโยธา

ที่	โครงการ	วัตถุประสงค์	เป้าหมาย (ผลผลิตของโครงการ)	งบประมาณและที่มา					ตัวชี้วัด (KPI)	ผลลัพธ์ที่คาดว่าจะได้รับ	หน่วยงาน ที่รับผิดชอบ
				๒๕๖๖ (บาท)	๒๕๖๗ (บาท)	๒๕๖๘ (บาท)	๒๕๖๙ (บาท)	๒๕๗๐ (บาท)			
๑๓	โครงการก่อสร้างถนนคอนกรีตเสริมเหล็ก หมู่ที่ ๖	เพื่อความสะดวก รวดเร็วและปลอดภัยในการสัญจรเดินทาง	ก่อสร้างถนน คสล. บ้านน้ำแหว่ง หมู่ที่ ๖	๔๐๐,๐๐๐					ปริมาณงานตามจำนวนงบประมาณ	สามารถเพิ่มความสะดวก รวดเร็ว และปลอดภัยในการสัญจรเดินทางของประชาชน	กองช่าง อบต.เมืองลี
๑๔	โครงการก่อสร้างรางระบายน้ำห้วยชุมต่อ หมู่ที่ ๖	๑.เพื่อป้องกันน้ำท่วมและกัดเซาะถนน ๒.เพื่อจัดวางการไหลของน้ำ	ก่อสร้างรางระบายน้ำ บ้านน้ำแหว่ง หมู่ที่ ๖ บริเวณห้วยชุมต่อ	๓๕๐,๐๐๐					ปริมาณงานตามจำนวนงบประมาณ	สามารถจัดวางการไหลของน้ำและป้องกันน้ำกัดเซาะถนนและที่อยู่อาศัยของประชาชน	กองช่าง อบต.เมืองลี
๑๕	โครงการก่อสร้างถนนคอนกรีตเสริมเหล็ก (ห่อประชุมหมู่บ้าน) หมู่ที่ ๑	เพื่อความสะดวก รวดเร็วและปลอดภัยในการสัญจรเดินทาง	ก่อสร้างถนน คสล. บ้านน้ำออน หมู่ที่ ๑ บริเวณห่อประชุมหมู่บ้าน	๔๐๐,๐๐๐					ปริมาณงานตามจำนวนงบประมาณ	สามารถเพิ่มความสะดวก รวดเร็ว และปลอดภัยในการสัญจรเดินทางของประชาชน	กองช่าง อบต.เมืองลี
๑๖	โครงการปรับปรุงถนน คสล.ภายในหมู่บ้าน หมู่ที่ ๑	เพื่อเพิ่มความสะดวก รวดเร็วและปลอดภัยในการสัญจรเดินทาง	ปรับปรุงถนน คสล. บริเวณบ้านน้ำออน หมู่ที่ ๑	๕๐๐,๐๐๐					ปริมาณงานตามจำนวนงบประมาณ	สามารถเพิ่มความสะดวก รวดเร็ว และปลอดภัยในการสัญจรเดินทางของประชาชน	กองช่าง อบต.เมืองลี
๑๗	โครงการปรับปรุงถนนเข้าพื้นที่การเกษตร สะพานนาคิงถึงนายอน หมู่ที่ ๔	เพื่อเพิ่มความสะดวก รวดเร็วและปลอดภัยในการสัญจรเดินทาง และการเกษตร	ปรับปรุงถนนเข้าพื้นที่การเกษตร บ้านนาคิง หมู่ที่ ๔ บริเวณสะพานนาคิงถึงนายอน	๓,๐๐๐,๐๐๐					ปริมาณงานตามจำนวนงบประมาณ	สามารถเพิ่มความสะดวก รวดเร็ว และปลอดภัยในการสัญจรเดินทางของประชาชน	กองช่าง อบต.เมืองลี
๑๘	โครงการปรับปรุงถนนเข้าพื้นที่การเกษตร หมู่ที่ ๖	เพื่อเพิ่มความสะดวก รวดเร็วและปลอดภัยในการสัญจรเดินทาง และการเกษตร	ปรับปรุงถนนเข้าพื้นที่การเกษตร บ้านน้ำแหว่ง หมู่ที่ ๖	๕๐๐,๐๐๐					ปริมาณงานตามจำนวนงบประมาณ	สามารถเพิ่มความสะดวก รวดเร็ว และปลอดภัยในการสัญจรเดินทางของประชาชน	กองช่าง อบต.เมืองลี

รายละเอียดโครงการพัฒนา แผนพัฒนาองค์การบริหารส่วนตำบลเมืองลี (พ.ศ.๒๕๖๖-๒๕๗๐)  
องค์การบริหารส่วนตำบลเมืองลี อำเภอนาหมื่น จังหวัดน่าน

แบบ ผ.๐๒/๑

ยุทธศาสตร์ชาติ ๒๐ ปี ยุทธศาสตร์ที่ ๒ ด้านการสร้างความสามารถในการแข่งขัน

แผนพัฒนาเศรษฐกิจและสังคมแห่งชาติ ฉบับที่ ๑๓ (พ.ศ.๒๕๖๖-๒๕๗๐) ด้านที่ ๑ เศรษฐกิจมูลค่าสูงที่เป็นมิตรต่อสิ่งแวดล้อม

ยุทธศาสตร์จังหวัดน่าน ยุทธศาสตร์ที่ ๒ สุขเศรษฐกิจสร้างสรรค์และมูลค่าสูง

ยุทธศาสตร์การพัฒนาขององค์กรปกครองส่วนท้องถิ่นในเขตจังหวัดน่าน (พ.ศ.๒๕๖๖-๒๕๗๐) ยุทธศาสตร์ที่ ๑ การพัฒนาเศรษฐกิจและบริการสาธารณะพื้นฐาน

ยุทธศาสตร์การพัฒนาองค์การบริหารส่วนตำบลเมืองลี (พ.ศ.๒๕๖๖-๒๕๗๐) ยุทธศาสตร์ที่ ๑ ด้านการพัฒนาโครงสร้างพื้นฐาน

๑๐.แผนงานอุตสาหกรรมและการโยธา

ที่	โครงการ	วัตถุประสงค์	เป้าหมาย (ผลผลิตของโครงการ)	งบประมาณและที่มา					ตัวชี้วัด (KPI)	ผลลัพธ์ที่คาดว่าจะได้รับ	หน่วยงาน ที่รับผิดชอบ
				๒๕๖๖ (บาท)	๒๕๖๗ (บาท)	๒๕๖๘ (บาท)	๒๕๖๙ (บาท)	๒๕๗๐ (บาท)			
๑๙	โครงการก่อสร้างท่อลอดเหลี่ยมห้วยขุมต่อ หมู่ที่ ๖	๑.เพื่อความสะดวก รวดเร็วและ ปลอดภัยในการสัญจรเดินทาง และการเกษตร ๒.เพื่อจัดวางการไหลของน้ำ	ก่อสร้างท่อลอดเหลี่ยม ขุมต่อ หมู่ที่ ๖	๓๕๐,๐๐๐					ปริมาณงาน ตามจำนวน งบประมาณ	สามารถเพิ่มความสะดวก รวดเร็ว และปลอดภัยในการ สัญจรเดินทางของประชาชน	กองช่าง อบต.เมืองลี
๒๐	โครงการปรับปรุงถนนทางเข้าอ่างเก็บน้ำห้วย ทรายขาว หมู่ที่ ๔	๑.เพื่อเพิ่มความสะดวก รวดเร็วและ ปลอดภัยในการสัญจรเดินทาง และการเกษตร ๒.เพื่อส่งเสริมการท่องเที่ยว ตำบลเมืองลี	ปรับปรุงถนนทางเข้าอ่าง เก็บน้ำห้วยทรายขาว หมู่ที่ ๔	๕๐๐,๐๐๐					ปริมาณงาน ตามจำนวน งบประมาณ	สามารถเพิ่มความสะดวก รวดเร็ว และปลอดภัยในการ สัญจรเดินทางของประชาชน	กองช่าง อบต.เมืองลี
๒๑	โครงการก่อสร้างท่อลอดเหลี่ยมห้วยต้นกอก หมู่ที่ ๓	๑.เพื่อความสะดวก รวดเร็วและ ปลอดภัยในการสัญจรเดินทาง และการเกษตร ๒.เพื่อจัดวางการไหลของน้ำ	ก่อสร้างท่อลอดเหลี่ยม ห้วยต้นกอก หมู่ที่ ๓	๓๕๐,๐๐๐					ปริมาณงาน ตามจำนวน งบประมาณ	สามารถเพิ่มความสะดวก รวดเร็ว และปลอดภัยในการ สัญจรเดินทางของประชาชน และจัดวางการไหลของน้ำ	กองช่าง อบต.เมืองลี
๒๒	โครงการก่อสร้างท่อลอดเหลี่ยมห้วยม่วงดำ หมู่ที่ ๕	๑.เพื่อความสะดวก รวดเร็วและ ปลอดภัยในการสัญจรเดินทาง และการเกษตร ๒.เพื่อจัดวางการไหลของน้ำ	ก่อสร้างท่อลอดเหลี่ยม ห้วยม่วงดำ หมู่ที่ ๕	๓๕๐,๐๐๐					ปริมาณงาน ตามจำนวน งบประมาณ	สามารถเพิ่มความสะดวก รวดเร็ว และปลอดภัยในการ สัญจรเดินทางของประชาชน และจัดวางการไหลของน้ำ	กองช่าง อบต.เมืองลี
๒๓	โครงการก่อสร้างถนนเข้าสำนักสงฆ์ หมู่ ๖	๑.เพื่อความสะดวก รวดเร็วและ ปลอดภัยในการสัญจรเดินทาง ๒.เพื่อสนับสนุนและส่งเสริม การประกอบกิจกรรมทาง ศาสนาให้กับประชาชน	ก่อสร้างถนน เข้าสำนักสงฆ์ หมู่ ๖	๓๕๐,๐๐๐					ปริมาณงาน ตามจำนวน งบประมาณ	สามารถเพิ่มความสะดวก รวดเร็ว และปลอดภัยในการ สัญจรเดินทางของประชาชน	กองช่าง อบต.เมืองลี
๒๔	โครงการก่อสร้างรางระบายน้ำพร้อมฝापิดถนน เส้นหลัก หมู่ ๒	๑.เพื่อป้องกันน้ำท่วมและ กัดเซาะถนน ๒.เพื่อจัดวางการไหลของน้ำ	ก่อสร้างรางระบายน้ำพร้อม ฝापิดถนนเส้นหลัก หมู่ ๒	๔๐๐,๐๐๐					ปริมาณงาน ตามจำนวน งบประมาณ	สามารถจัดวางการไหลของน้ำ และป้องกันน้ำกัดเซาะถนน และที่อยู่อาศัยของประชาชน	กองช่าง อบต.เมืองลี

รายละเอียดโครงการพัฒนา แผนพัฒนาองค์การบริหารส่วนตำบลเมืองลี (พ.ศ.๒๕๖๖-๒๕๗๐)  
องค์การบริหารส่วนตำบลเมืองลี อำเภอนาหมื่น จังหวัดน่าน

แบบ ผ.๐๒/๑

ยุทธศาสตร์ชาติ ๒๐ ปี ยุทธศาสตร์ที่ ๒ ด้านการสร้างความสามารถในการแข่งขัน  
แผนพัฒนาเศรษฐกิจและสังคมแห่งชาติ ฉบับที่ ๑๓ (พ.ศ.๒๕๖๖-๒๕๗๐) ด้านที่ ๑ เศรษฐกิจมูลค่าสูงที่เป็นมิตรต่อสิ่งแวดล้อม  
ยุทธศาสตร์จังหวัดน่าน ยุทธศาสตร์ที่ ๒ สุขเศรษฐกิจสร้างสรรค์และมูลค่าสูง  
ยุทธศาสตร์การพัฒนาขององค์กรปกครองส่วนท้องถิ่นในเขตจังหวัดน่าน (พ.ศ.๒๕๖๖-๒๕๗๐) ยุทธศาสตร์ที่ ๑ การพัฒนาเศรษฐกิจและบริการสาธารณะพื้นฐาน  
ยุทธศาสตร์การพัฒนาองค์การบริหารส่วนตำบลเมืองลี (พ.ศ.๒๕๖๖-๒๕๗๐) ยุทธศาสตร์ที่ ๑ ด้านการพัฒนาโครงสร้างพื้นฐาน

๑๐.แผนงานอุตสาหกรรมและการโยธา

ที่	โครงการ	วัตถุประสงค์	เป้าหมาย (ผลผลิตของโครงการ)	งบประมาณและที่มา					ตัวชี้วัด (KPI)	ผลลัพธ์ที่คาดว่าจะได้รับ	หน่วยงาน ที่รับผิดชอบ
				๒๕๖๖ (บาท)	๒๕๖๗ (บาท)	๒๕๖๘ (บาท)	๒๕๖๙ (บาท)	๒๕๗๐ (บาท)			
๒๕	โครงการขยายถนนภายในหมู่บ้าน หมู่ที่ ๕	เพื่อเพิ่มความสะดวก รวดเร็วและปลอดภัยในการสัญจรเดินทาง	ขยายถนนภายในหมู่บ้าน หมู่ที่ ๕	๓๕๐,๐๐๐					ปริมาณงานตามจำนวนงบประมาณ	สามารถเพิ่มความสะดวก รวดเร็ว และปลอดภัยในการสัญจรเดินทางของประชาชน	กองช่าง อบต.เมืองลี
๒๖	โครงการซ่อมแซมถนนทางเข้าบ้านต้นผึ้ง หมู่ที่ ๓	เพื่อซ่อมแซมให้ถนนมีความสะดวก รวดเร็วและปลอดภัยในการสัญจรเดินทาง	ซ่อมแซมถนนทางเข้าบ้านต้นผึ้ง หมู่ที่ ๓	๓๕๐,๐๐๐					ปริมาณงานตามจำนวนงบประมาณ	สามารถเพิ่มความสะดวก รวดเร็ว และปลอดภัยในการสัญจรเดินทางของประชาชน	กองช่าง อบต.เมืองลี
๒๗	โครงการก่อสร้างรางระบายน้ำถนนเส้นหลัก บ้านนาหมอ หมู่ที่ ๓	๑.เพื่อป้องกันน้ำท่วมและกัดเซาะถนน ๒.เพื่อจัดวางการไหลของน้ำ	รางระบายน้ำถนนเส้นหลัก บ้านนาหมอ หมู่ที่ ๓	๓๕๐,๐๐๐					ปริมาณงานตามจำนวนงบประมาณ	สามารถจัดวางการไหลของน้ำ และป้องกันน้ำกัดเซาะถนน และที่อยู่อาศัยของประชาชน	กองช่าง อบต.เมืองลี
๒๘	โครงการก่อสร้างท่อลอดเหลี่ยมปากทางเข้า ห้วยต้นกอก หมู่ ๓	๑.เพื่อความสะดวก รวดเร็วและปลอดภัยในการสัญจรเดินทาง และการเกษตร ๒.เพื่อจัดวางการไหลของน้ำ	ก่อสร้างท่อลอดเหลี่ยมปากทางเข้าห้วยต้นกอก หมู่ ๓	๒๕๐,๐๐๐					ปริมาณงานตามจำนวนงบประมาณ	สามารถเพิ่มความสะดวก รวดเร็ว และปลอดภัยในการสัญจรเดินทางของประชาชน และจัดวางการไหลของน้ำ	กองช่าง อบต.เมืองลี
๒๙	โครงการก่อสร้างท่อลอดเหลี่ยมทางไปบ้านต้นผึ้ง หมู่ที่ ๓	๑.เพื่อความสะดวก รวดเร็วและปลอดภัยในการสัญจรเดินทาง และการเกษตร ๒.เพื่อจัดวางการไหลของน้ำ	ก่อสร้างท่อลอดเหลี่ยมทางไปบ้านต้นผึ้ง หมู่ที่ ๓	๒๕๐,๐๐๐					ปริมาณงานตามจำนวนงบประมาณ	สามารถเพิ่มความสะดวก รวดเร็ว และปลอดภัยในการสัญจรเดินทางของประชาชน และจัดวางการไหลของน้ำ	กองช่าง อบต.เมืองลี
๓๐	โครงการก่อสร้างท่อลอดเหลี่ยมลำน้ำลี หมู่ที่ ๕	๑.เพื่อความสะดวก รวดเร็วและปลอดภัยในการสัญจรเดินทาง และการเกษตร ๒.เพื่อจัดวางการไหลของน้ำ	ก่อสร้างท่อลอดเหลี่ยมลำน้ำลี หมู่ที่ ๕	๒๕๐,๐๐๐					ปริมาณงานตามจำนวนงบประมาณ	สามารถเพิ่มความสะดวก รวดเร็ว และปลอดภัยในการสัญจรเดินทางของประชาชน และจัดวางการไหลของน้ำ	กองช่าง อบต.เมืองลี

รายละเอียดโครงการพัฒนา แผนพัฒนาองค์การบริหารส่วนตำบลเมืองลี (พ.ศ.๒๕๖๖-๒๕๗๐)  
องค์การบริหารส่วนตำบลเมืองลี อำเภอนาหมื่น จังหวัดน่าน

แบบ ผ.๐๒/๑

ยุทธศาสตร์ชาติ ๒๐ ปี ยุทธศาสตร์ที่ ๒ ด้านการสร้างความสามารถในการแข่งขัน  
แผนพัฒนาเศรษฐกิจและสังคมแห่งชาติ ฉบับที่ ๑๓ (พ.ศ.๒๕๖๖-๒๕๗๐) ด้านที่ ๑ เศรษฐกิจมูลค่าสูงที่เป็นมิตรต่อสิ่งแวดล้อม  
ยุทธศาสตร์จังหวัดน่าน ยุทธศาสตร์ที่ ๒ สุขเศรษฐกิจสร้างสรรค์และมูลค่าสูง  
ยุทธศาสตร์การพัฒนาขององค์กรปกครองส่วนท้องถิ่นในเขตจังหวัดน่าน (พ.ศ.๒๕๖๖-๒๕๗๐) ยุทธศาสตร์ที่ ๑ การพัฒนาเศรษฐกิจและบริการสาธารณะพื้นฐาน  
ยุทธศาสตร์การพัฒนาองค์การบริหารส่วนตำบลเมืองลี (พ.ศ.๒๕๖๖-๒๕๗๐) ยุทธศาสตร์ที่ ๑ ด้านการพัฒนาโครงสร้างพื้นฐาน

๑๐.แผนงานอุตสาหกรรมและการโยธา

ที่	โครงการ	วัตถุประสงค์	เป้าหมาย (ผลผลิตของโครงการ)	งบประมาณและที่มา					ตัวชี้วัด (KPI)	ผลลัพธ์ที่คาดว่าจะได้รับ	หน่วยงาน ที่รับผิดชอบ
				๒๕๖๖ (บาท)	๒๕๖๗ (บาท)	๒๕๖๘ (บาท)	๒๕๖๙ (บาท)	๒๕๗๐ (บาท)			
๓๑	โครงการก่อสร้างถนนเข้าพื้นที่การเกษตร บ้านนาหมอ หมู่ที่ ๓	เพื่อเพิ่มความสะดวก รวดเร็วและ ปลอดภัยในการสัญจรเดินทาง และการเกษตร	ก่อสร้างถนนเข้าพื้นที่ การเกษตร บ้านนาหมอ หมู่ที่ ๓	๕๐๐,๐๐๐					ปริมาณงาน ตามจำนวน งบประมาณ	สามารถเพิ่มความสะดวก รวดเร็ว ปลอดภัยในการ สัญจรเดินทางของประชาชน และการทำการเกษตร	กองช่าง อบต.เมืองลี
๓๒	โครงการก่อสร้างถนนคอนกรีตเสริมเหล็ก ม.๕	เพื่อความสะดวก รวดเร็วและ ปลอดภัยในการสัญจรเดินทาง	โครงการก่อสร้างถนน คอนกรีตเสริมเหล็ก ม.๕	๑,๕๐๐,๐๐๐					ปริมาณงาน ตามจำนวน งบประมาณ	สามารถเพิ่มความสะดวก รวดเร็ว และปลอดภัยในการ สัญจรเดินทางของประชาชน	กองช่าง อบต.เมืองลี
๓๓	โครงการปรับปรุงถนนเข้าพื้นที่การเกษตร บ้านนาหมอ หมู่ที่ ๓	เพื่อเพิ่มความสะดวก รวดเร็วและ ปลอดภัยในการสัญจรเดินทาง และการเกษตร	โครงการปรับปรุงถนนเข้า พื้นที่การเกษตร บ้านนาหมอ หมู่ที่ ๓	๕๐๐,๐๐๐					ปริมาณงาน ตามจำนวน งบประมาณ	สามารถเพิ่มความสะดวก รวดเร็ว ปลอดภัยในการ สัญจรเดินทางของประชาชน และการทำการเกษตร	กองช่าง อบต.เมืองลี
๓๔	โครงการปรับปรุงถนนเพื่อการเกษตร ม.๗	เพื่อเพิ่มความสะดวก รวดเร็วและ ปลอดภัยในการสัญจรเดินทาง และการเกษตร	ปรับปรุงถนนเพื่อการเกษตร ม.๗	๑,๐๐๐,๐๐๐					ปริมาณงาน ตามจำนวน งบประมาณ	สามารถเพิ่มความสะดวก รวดเร็ว ปลอดภัยในการ สัญจรเดินทางของประชาชน และการทำการเกษตร	กองช่าง อบต.เมืองลี และหน่วยงาน ที่เกี่ยวข้อง
๓๕	โครงการปรับปรุงถนนเข้าสู่แหล่งท่องเที่ยว ม.๕	เพื่อเพิ่มความสะดวก รวดเร็วและ ปลอดภัยในการสัญจรเดินทาง และการท่องเที่ยว	ปรับปรุงถนนเข้าสู่แหล่ง ท่องเที่ยว ม.๕	๕,๐๐๐,๐๐๐					ปริมาณงาน ตามจำนวน งบประมาณ	สามารถเพิ่มความสะดวก รวดเร็ว ปลอดภัยในการ สัญจรเดินทางของประชาชน และนักท่องเที่ยว	กองช่าง อบต.เมืองลี และหน่วยงาน ที่เกี่ยวข้อง
๓๖	โครงการซ่อมแซมระบบประปาผิวดิน ทั้งระบบ หมู่ที่ ๓	๑.เพื่อการซ่อมแซมระบบประปา ให้กับประชาชน ๒.เพื่อให้มีปริมาณน้ำที่เพียงพอ สำหรับการอุปโภค บริโภค	ซ่อมแซมระบบประปาผิวดิน ทั้งระบบ หมู่ที่ ๓	๒๐๐,๐๐๐					ปริมาณงาน ตามจำนวน งบประมาณ	สามารถซ่อมแซมระบบประปา ให้มีการจ่ายน้ำได้เพียงพอ ต่อการอุปโภค บริโภคของ ประชาชน	กองช่าง อบต.เมืองลี

รายละเอียดโครงการพัฒนา แผนพัฒนาองค์การบริหารส่วนตำบลเมืองลี (พ.ศ.๒๕๖๖-๒๕๗๐)  
องค์การบริหารส่วนตำบลเมืองลี อำเภอนาหมื่น จังหวัดน่าน

แบบ ผ.๐๒/๑

ยุทธศาสตร์ชาติ ๒๐ ปี ยุทธศาสตร์ที่ ๒ ด้านการสร้างความสามารถในการแข่งขัน  
แผนพัฒนาเศรษฐกิจและสังคมแห่งชาติ ฉบับที่ ๑๓ (พ.ศ.๒๕๖๖-๒๕๗๐) ด้านที่ ๑ เศรษฐกิจมูลค่าสูงที่เป็นมิตรต่อสิ่งแวดล้อม  
ยุทธศาสตร์จังหวัดน่าน ยุทธศาสตร์ที่ ๒ สุขเศรษฐกิจสร้างสรรค์และมูลค่าสูง  
ยุทธศาสตร์การพัฒนาขององค์กรปกครองส่วนท้องถิ่นในเขตจังหวัดน่าน (พ.ศ.๒๕๖๖-๒๕๗๐) ยุทธศาสตร์ที่ ๑ การพัฒนาเศรษฐกิจและบริการสาธารณะพื้นฐาน  
ยุทธศาสตร์การพัฒนาองค์การบริหารส่วนตำบลเมืองลี (พ.ศ.๒๕๖๖-๒๕๗๐) ยุทธศาสตร์ที่ ๑ ด้านการพัฒนาโครงสร้างพื้นฐาน

๑๐.แผนงานอุตสาหกรรมและการโยธา

ที่	โครงการ	วัตถุประสงค์	เป้าหมาย (ผลผลิตของโครงการ)	งบประมาณและที่มา					ตัวชี้วัด (KPI)	ผลลัพธ์ที่คาดว่าจะได้รับ	หน่วยงาน ที่รับผิดชอบ
				๒๕๖๖ (บาท)	๒๕๖๗ (บาท)	๒๕๖๘ (บาท)	๒๕๖๙ (บาท)	๒๕๗๐ (บาท)			
๓๗	โครงการก่อสร้างถังเก็บน้ำฝน (ผ.๕) หมู่ที่ ๑	เพื่อให้มีปริมาณน้ำที่เพียงพอสำหรับการอุปโภค บริโภค	ก่อสร้างถังเก็บน้ำฝน (ผ.๕) หมู่ที่ ๑	๔๐๐,๐๐๐					ปริมาณงานตามจำนวนงบประมาณ	มีปริมาณน้ำเพียงพอสำหรับการอุปโภค บริโภคของประชาชน	กองช่าง อบต.เมืองลี
๓๘	โครงการขยายระบบประปาภูเขา หมู่ที่ ๗	เพื่อให้มีปริมาณน้ำที่เพียงพอสำหรับการอุปโภค บริโภค	ขยายระบบประปาภูเขา หมู่ที่ ๗	๒๕๐,๐๐๐					ปริมาณงานตามจำนวนงบประมาณ	มีปริมาณน้ำเพียงพอสำหรับการอุปโภค บริโภคของประชาชน	กองช่าง อบต.เมืองลี
๓๙	โครงการก่อสร้างระบบผลิตและจ่ายน้ำดื่มเพื่ออุปโภค บริโภคที่สะอาด หมู่ที่ ๓	เพื่อให้มีระบบการผลิตน้ำดื่มที่สะอาดให้กับประชาชน	ก่อสร้างระบบผลิตและจ่ายน้ำดื่มเพื่ออุปโภค บริโภคที่สะอาด หมู่ที่ ๓	๗๐๐,๐๐๐					ปริมาณงานตามจำนวนงบประมาณ	มีปริมาณน้ำเพียงพอสำหรับการอุปโภค บริโภคของประชาชน	กองช่าง อบต.เมืองลี
๔๐	โครงการก่อสร้างระบบประปาภูเขา หมู่ที่ ๕	เพื่อให้มีปริมาณน้ำที่เพียงพอสำหรับการอุปโภค บริโภค	ก่อสร้างระบบประปาภูเขา หมู่ที่ ๕	๒๕๐,๐๐๐					ปริมาณงานตามจำนวนงบประมาณ	มีปริมาณน้ำเพียงพอสำหรับการอุปโภค บริโภคของประชาชน	กองช่าง อบต.เมืองลี
๔๑	โครงการซ่อมแซมระบบประปาภูเขา หมู่ที่ ๓	๑.เพื่อการซ่อมแซมระบบประปาให้กับประชาชน ๒.เพื่อให้มีปริมาณน้ำที่เพียงพอสำหรับการอุปโภค บริโภค	ซ่อมแซมระบบประปาภูเขา หมู่ที่ ๓	๓๐๐,๐๐๐					ปริมาณงานตามจำนวนงบประมาณ	มีปริมาณน้ำเพียงพอสำหรับการอุปโภค บริโภคของประชาชน	กองช่าง อบต.เมืองลี
๔๒	โครงการซ่อมแซมถังเก็บน้ำฝน (ผ.๕) หมู่ที่ ๒	๑.เพื่อการซ่อมแซมถังเก็บน้ำฝน ๒.เพื่อให้มีปริมาณน้ำที่เพียงพอสำหรับการอุปโภค บริโภค	ซ่อมแซมถังเก็บน้ำฝน (ผ.๕) หมู่ที่ ๒	๓๐๐,๐๐๐					ปริมาณงานตามจำนวนงบประมาณ	มีปริมาณน้ำเพียงพอสำหรับการอุปโภค บริโภคของประชาชน	กองช่าง อบต.เมืองลี

รายละเอียดโครงการพัฒนา แผนพัฒนาองค์การบริหารส่วนตำบลเมืองลี (พ.ศ.๒๕๖๖-๒๕๗๐)  
องค์การบริหารส่วนตำบลเมืองลี อำเภอนาหมื่น จังหวัดน่าน

แบบ ผ.๐๒/๑

ยุทธศาสตร์ชาติ ๒๐ ปี ยุทธศาสตร์ที่ ๒ ด้านการสร้างความสามารถในการแข่งขัน  
แผนพัฒนาเศรษฐกิจและสังคมแห่งชาติ ฉบับที่ ๑๓ (พ.ศ.๒๕๖๖-๒๕๗๐) ด้านที่ ๑ เศรษฐกิจมูลค่าสูงที่เป็นมิตรต่อสิ่งแวดล้อม  
ยุทธศาสตร์จังหวัดน่าน ยุทธศาสตร์ที่ ๒ สุขเศรษฐกิจสร้างสรรค์และมูลค่าสูง  
ยุทธศาสตร์การพัฒนาขององค์กรปกครองส่วนท้องถิ่นในเขตจังหวัดน่าน (พ.ศ.๒๕๖๖-๒๕๗๐) ยุทธศาสตร์ที่ ๑ การพัฒนาเศรษฐกิจและบริการสาธารณะพื้นฐาน  
ยุทธศาสตร์การพัฒนาองค์การบริหารส่วนตำบลเมืองลี (พ.ศ.๒๕๖๖-๒๕๗๐) ยุทธศาสตร์ที่ ๑ ด้านการพัฒนาโครงสร้างพื้นฐาน

๑๐.แผนงานอุตสาหกรรมและการโยธา

ที่	โครงการ	วัตถุประสงค์	เป้าหมาย (ผลผลิตของโครงการ)	งบประมาณและที่มา					ตัวชี้วัด (KPI)	ผลลัพธ์ที่คาดว่าจะได้รับ	หน่วยงาน ที่รับผิดชอบ
				๒๕๖๖ (บาท)	๒๕๖๗ (บาท)	๒๕๖๘ (บาท)	๒๕๖๙ (บาท)	๒๕๗๐ (บาท)			
๔๓	โครงการก่อสร้างระบบประปา หมู่ที่ ๓	เพื่อให้มีปริมาณน้ำที่เพียงพอ สำหรับการอุปโภค บริโภค	ก่อสร้างระบบประปา หมู่ที่ ๓	๒๕๐,๐๐๐					ปริมาณงาน ตามจำนวน งบประมาณ	มีปริมาณน้ำเพียงพอสำหรับ การอุปโภค บริโภคของ ประชาชน	กองช่าง อบต.เมืองลี
๔๔	โครงการซ่อมแซมระบบประปาภูเขา หมู่ที่ ๒	๑.เพื่อการซ่อมแซมระบบประปา ให้กับประชาชน ๒.เพื่อให้มีปริมาณน้ำที่เพียงพอ สำหรับการอุปโภค บริโภค	ซ่อมแซมระบบประปาภูเขา หมู่ที่ ๒	๓๐๐,๐๐๐					ปริมาณงาน ตามจำนวน งบประมาณ	มีปริมาณน้ำเพียงพอสำหรับ การอุปโภค บริโภคของ ประชาชน	กองช่าง อบต.เมืองลี
๔๕	โครงการซ่อมแซมระบบประปาบาดาล หมู่ที่ ๒	๑.เพื่อการซ่อมแซมระบบประปา ให้กับประชาชน ๒.เพื่อให้มีปริมาณน้ำที่เพียงพอ สำหรับการอุปโภค บริโภค	ซ่อมแซมระบบประปา บาดาล หมู่ที่ ๒	๒๕๐,๐๐๐					ปริมาณงาน ตามจำนวน งบประมาณ	มีปริมาณน้ำเพียงพอสำหรับ การอุปโภค บริโภคของ ประชาชน	กองช่าง อบต.เมืองลี
๔๖	โครงการปรับปรุงระบบประปาภูเขา หมู่ที่ ๖	เพื่อให้มีปริมาณน้ำที่เพียงพอ สำหรับการอุปโภค บริโภค	ปรับปรุงระบบประปาภูเขา หมู่ที่ ๖	๒๕๐,๐๐๐					ปริมาณงาน ตามจำนวน งบประมาณ	มีปริมาณน้ำเพียงพอสำหรับ การอุปโภค บริโภคของ ประชาชน	กองช่าง อบต.เมืองลี
๔๗	โครงการก่อสร้างถังเก็บน้ำบ้านน้ำแขวง หมู่ที่ ๖	เพื่อให้มีปริมาณน้ำที่เพียงพอ สำหรับการอุปโภค บริโภค	ก่อสร้างถังเก็บน้ำบ้านน้ำ แขวง หมู่ที่ ๖	๕๐๐,๐๐๐					ปริมาณงาน ตามจำนวน งบประมาณ	มีปริมาณน้ำเพียงพอสำหรับ การอุปโภค บริโภคของ ประชาชน	กองช่าง อบต.เมืองลี
๔๘	โครงการซ่อมแซมถังเก็บน้ำฝน (ฝ.๕) หมู่ที่ ๔	๑.เพื่อการซ่อมแซมถังเก็บน้ำฝน ๒.เพื่อให้มีปริมาณน้ำที่เพียงพอ สำหรับการอุปโภค บริโภค	ซ่อมแซมถังเก็บน้ำฝน (ฝ.๕) หมู่ที่ ๔	๓๕๐,๐๐๐					ปริมาณงาน ตามจำนวน งบประมาณ	มีปริมาณน้ำเพียงพอสำหรับ การอุปโภค บริโภคของ ประชาชน	กองช่าง อบต.เมืองลี

รายละเอียดโครงการพัฒนา แผนพัฒนาองค์การบริหารส่วนตำบลเมืองลี (พ.ศ.๒๕๖๖-๒๕๗๐)  
องค์การบริหารส่วนตำบลเมืองลี อำเภอนาหมื่น จังหวัดน่าน

แบบ ผ.๐๒/๑

ยุทธศาสตร์ชาติ ๒๐ ปี ยุทธศาสตร์ที่ ๒ ด้านการสร้างความสามารถในการแข่งขัน  
แผนพัฒนาเศรษฐกิจและสังคมแห่งชาติ ฉบับที่ ๑๓ (พ.ศ.๒๕๖๖-๒๕๗๐) ด้านที่ ๑ เศรษฐกิจมูลค่าสูงที่เป็นมิตรต่อสิ่งแวดล้อม  
ยุทธศาสตร์จังหวัดน่าน ยุทธศาสตร์ที่ ๒ สุขเศรษฐกิจสร้างสรรค์และมูลค่าสูง  
ยุทธศาสตร์การพัฒนาขององค์กรปกครองส่วนท้องถิ่นในเขตจังหวัดน่าน (พ.ศ.๒๕๖๖-๒๕๗๐) ยุทธศาสตร์ที่ ๑ การพัฒนาเศรษฐกิจและบริการสาธารณะพื้นฐาน  
ยุทธศาสตร์การพัฒนาองค์การบริหารส่วนตำบลเมืองลี (พ.ศ.๒๕๖๖-๒๕๗๐) ยุทธศาสตร์ที่ ๑ ด้านการพัฒนาโครงสร้างพื้นฐาน

๑๐.แผนงานอุตสาหกรรมและการโยธา

ที่	โครงการ	วัตถุประสงค์	เป้าหมาย (ผลผลิตของโครงการ)	งบประมาณและที่มา					ตัวชี้วัด (KPI)	ผลลัพธ์ที่คาดว่าจะได้รับ	หน่วยงาน ที่รับผิดชอบ
				๒๕๖๖ (บาท)	๒๕๖๗ (บาท)	๒๕๖๘ (บาท)	๒๕๖๙ (บาท)	๒๕๗๐ (บาท)			
๔๙	โครงการขุดเจาะบ่อน้ำบาดาล หมู่ที่ ๓	เพื่อให้มีปริมาณน้ำที่เพียงพอสำหรับการอุปโภค บริโภค	ขุดเจาะบ่อน้ำบาดาล หมู่ที่ ๓	๒๕๐,๐๐๐					ปริมาณงานตามจำนวนงบประมาณ	มีปริมาณน้ำเพียงพอสำหรับการอุปโภค บริโภคของประชาชน	กองช่าง อบต.เมืองลี
๕๐	โครงการก่อสร้างถังเก็บน้ำฝน (ผ.๕) หมู่ที่ ๗	เพื่อให้มีปริมาณน้ำที่เพียงพอสำหรับการอุปโภค บริโภค	ก่อสร้างถังเก็บน้ำฝน (ผ.๕) หมู่ที่ ๗	๓๕๐,๐๐๐					ปริมาณงานตามจำนวนงบประมาณ	มีปริมาณน้ำเพียงพอสำหรับการอุปโภค บริโภคของประชาชน	กองช่าง อบต.เมืองลี
๕๑	โครงการก่อสร้างถังเก็บน้ำบาดาลพร้อมขุดเจาะบ่อน้ำดิบใหม่ บ้านนาคา หมู่ที่ ๔	เพื่อให้มีปริมาณน้ำที่เพียงพอสำหรับการอุปโภค บริโภค	ก่อสร้างถังเก็บน้ำบาดาลพร้อมขุดเจาะบ่อน้ำดิบใหม่ บ้านนาคา หมู่ที่ ๔	๕๐๐,๐๐๐					ปริมาณงานตามจำนวนงบประมาณ	มีปริมาณน้ำเพียงพอสำหรับการอุปโภค บริโภคของประชาชน	กองช่าง อบต.เมืองลี
๕๒	โครงการปรับปรุงระบบประปาผิวดิน หมู่ที่ ๗	เพื่อให้มีปริมาณน้ำที่เพียงพอสำหรับการอุปโภค บริโภค	ปรับปรุงระบบประปาผิวดิน หมู่ที่ ๗	๒๕๐,๐๐๐					ปริมาณงานตามจำนวนงบประมาณ	มีปริมาณน้ำเพียงพอสำหรับการอุปโภค บริโภคของประชาชน	กองช่าง อบต.เมืองลี
๕๓	โครงการก่อสร้างถังพักน้ำ หมู่ที่ ๓	เพื่อให้มีปริมาณน้ำที่เพียงพอสำหรับการอุปโภค บริโภค	ก่อสร้างถังพักน้ำ หมู่ที่ ๓	๕๐๐,๐๐๐					ปริมาณงานตามจำนวนงบประมาณ	มีปริมาณน้ำเพียงพอสำหรับการอุปโภค บริโภคของประชาชน	กองช่าง อบต.เมืองลี
๕๔	โครงการซ่อมแซมระบบน้ำบาดาล หมู่ที่ ๔	๑.เพื่อการซ่อมแซมบ่อน้ำบาดาลให้กับประชาชน ๒.เพื่อให้มีปริมาณน้ำที่เพียงพอสำหรับการอุปโภค บริโภค	ซ่อมแซมระบบน้ำบาดาล หมู่ที่ ๔	๓๐๐,๐๐๐					ปริมาณงานตามจำนวนงบประมาณ	มีปริมาณน้ำเพียงพอสำหรับการอุปโภค บริโภคของประชาชน	กองช่าง อบต.เมืองลี

รายละเอียดโครงการพัฒนา แผนพัฒนาองค์การบริหารส่วนตำบลเมืองลี (พ.ศ.๒๕๖๖-๒๕๗๐)  
องค์การบริหารส่วนตำบลเมืองลี อำเภอนาหมื่น จังหวัดน่าน

แบบ ผ.๐๒/๑

ยุทธศาสตร์ชาติ ๒๐ ปี ยุทธศาสตร์ที่ ๒ ด้านการสร้างความสามารถในการแข่งขัน  
แผนพัฒนาเศรษฐกิจและสังคมแห่งชาติ ฉบับที่ ๑๓ (พ.ศ.๒๕๖๖-๒๕๗๐) ด้านที่ ๑ เศรษฐกิจมูลค่าสูงที่เป็นมิตรต่อสิ่งแวดล้อม  
ยุทธศาสตร์จังหวัดน่าน ยุทธศาสตร์ที่ ๒ สุขเศรษฐกิจสร้างสรรค์และมูลค่าสูง  
ยุทธศาสตร์การพัฒนาขององค์กรปกครองส่วนท้องถิ่นในเขตจังหวัดน่าน (พ.ศ.๒๕๖๖-๒๕๗๐) ยุทธศาสตร์ที่ ๑ การพัฒนาเศรษฐกิจและบริการสาธารณะพื้นฐาน  
ยุทธศาสตร์การพัฒนาองค์การบริหารส่วนตำบลเมืองลี (พ.ศ.๒๕๖๖-๒๕๗๐) ยุทธศาสตร์ที่ ๑ ด้านการพัฒนาโครงสร้างพื้นฐาน

๑๐.แผนงานอุตสาหกรรมและการโยธา

ที่	โครงการ	วัตถุประสงค์	เป้าหมาย (ผลผลิตของโครงการ)	งบประมาณและที่มา					ตัวชี้วัด (KPI)	ผลลัพธ์ที่คาดว่าจะได้รับ	หน่วยงาน ที่รับผิดชอบ
				๒๕๖๖ (บาท)	๒๕๖๗ (บาท)	๒๕๖๘ (บาท)	๒๕๖๙ (บาท)	๒๕๗๐ (บาท)			
๕๕	โครงการซ่อมแซมระบบประปาผิวดิน หมู่ที่ ๔	๑.เพื่อการซ่อมแซมระบบประปาให้กับประชาชน ๒.เพื่อให้มีปริมาณน้ำที่เพียงพอสำหรับการอุปโภค บริโภค	ซ่อมแซมระบบประปาผิวดิน หมู่ที่ ๔	๓๐๐,๐๐๐					ปริมาณงานตามจำนวนงบประมาณ	มีปริมาณน้ำเพียงพอสำหรับการอุปโภค บริโภคของประชาชน	กองช่าง อบต.เมืองลี
๕๖	โครงการพัฒนาฟื้นฟูแหล่งน้ำพื้นที่ตำบลเมืองลี	เพื่อความอุดมสมบูรณ์ของแหล่งน้ำในพื้นที่ตำบลเมืองลี	พัฒนาฟื้นฟูแหล่งน้ำพื้นที่ตำบลเมืองลี	๓๐๐,๐๐๐					ปริมาณงานตามจำนวนงบประมาณ	สามารถฟื้นฟูแหล่งน้ำในพื้นที่ตำบลเมืองลีให้มีความอุดมสมบูรณ์	กองช่าง อบต.เมืองลี และหน่วยงานที่เกี่ยวข้อง
๕๗	โครงการปรับปรุงอ่างเก็บน้ำ ๑.ห้วยหมาก ๒.อ่างห้วยมะเขวน หมู่ที่ ๑	๑.เพื่อเพิ่มประสิทธิภาพการเก็บกักน้ำในพื้นที่ตำบลเมืองลี ๒.เพื่อให้มีปริมาณน้ำที่เพียงพอสำหรับการอุปโภค บริโภค และการเกษตร	ปรับปรุงอ่างเก็บน้ำ ๑.ห้วยหมาก ๒.อ่างห้วยมะเขวน หมู่ที่ ๑	๕,๐๐๐,๐๐๐					ปริมาณงานตามจำนวนงบประมาณ	มีปริมาณน้ำเพียงพอสำหรับการอุปโภค บริโภคและการเกษตรของประชาชน	กองช่าง อบต.เมืองลี และหน่วยงานที่เกี่ยวข้อง
๕๘	โครงการก่อสร้างอ่างเก็บน้ำห้วย หมู่ที่ ๓	๑.เพื่อเพิ่มประสิทธิภาพการเก็บกักน้ำในพื้นที่ตำบลเมืองลี ๒.เพื่อให้มีปริมาณน้ำที่เพียงพอสำหรับการอุปโภค บริโภค และการเกษตร	ก่อสร้างอ่างเก็บน้ำห้วย หมู่ที่ ๓	๕,๐๐๐,๐๐๐					ปริมาณงานตามจำนวนงบประมาณ	มีปริมาณน้ำเพียงพอสำหรับการอุปโภค บริโภคและการเกษตรของประชาชน	กองช่าง อบต.เมืองลี และหน่วยงานที่เกี่ยวข้อง
๕๙	โครงการก่อสร้างอ่างเก็บน้ำห้วยขี้หมู หมู่ที่ ๒	๑.เพื่อเพิ่มประสิทธิภาพการเก็บกักน้ำในพื้นที่ตำบลเมืองลี ๒.เพื่อให้มีปริมาณน้ำที่เพียงพอสำหรับการอุปโภค บริโภค และการเกษตร	ก่อสร้างอ่างเก็บน้ำห้วยขี้หมู หมู่ที่ ๒	๕,๐๐๐,๐๐๐					ปริมาณงานตามจำนวนงบประมาณ	มีปริมาณน้ำเพียงพอสำหรับการอุปโภค บริโภคและการเกษตรของประชาชน	กองช่าง อบต.เมืองลี และหน่วยงานที่เกี่ยวข้อง



รายละเอียดโครงการพัฒนา แผนพัฒนาองค์การบริหารส่วนตำบลเมืองลี (พ.ศ.๒๕๖๖-๒๕๗๐)  
องค์การบริหารส่วนตำบลเมืองลี อำเภอนาหมื่น จังหวัดน่าน

แบบ ผ.๐๒/๑

ยุทธศาสตร์ชาติ ๒๐ ปี ยุทธศาสตร์ที่ ๒ ด้านการสร้างความสามารถในการแข่งขัน  
แผนพัฒนาเศรษฐกิจและสังคมแห่งชาติ ฉบับที่ ๑๓ (พ.ศ.๒๕๖๖-๒๕๗๐) ด้านที่ ๑ เศรษฐกิจมูลค่าสูงที่เป็นมิตรต่อสิ่งแวดล้อม  
ยุทธศาสตร์จังหวัดน่าน ยุทธศาสตร์ที่ ๒ สุข เศรษฐกิจสร้างสรรค์และมูลค่าสูง  
ยุทธศาสตร์การพัฒนาขององค์กรปกครองส่วนท้องถิ่นในเขตจังหวัดน่าน (พ.ศ.๒๕๖๖-๒๕๗๐) ยุทธศาสตร์ที่ ๑ การพัฒนาเศรษฐกิจและบริการสาธารณะพื้นฐาน  
ยุทธศาสตร์การพัฒนาองค์การบริหารส่วนตำบลเมืองลี (พ.ศ.๒๕๖๖-๒๕๗๐) ยุทธศาสตร์ที่ ๑ ด้านการพัฒนาโครงสร้างพื้นฐาน

๑๐.แผนงานอุตสาหกรรมและการโยธา

ที่	โครงการ	วัตถุประสงค์	เป้าหมาย (ผลผลิตของโครงการ)	งบประมาณและที่มา					ตัวชี้วัด (KPI)	ผลลัพธ์ที่คาดว่าจะได้รับ	หน่วยงาน ที่รับผิดชอบ
				๒๕๖๖ (บาท)	๒๕๖๗ (บาท)	๒๕๖๘ (บาท)	๒๕๖๙ (บาท)	๒๕๗๐ (บาท)			
๖๐	โครงการก่อสร้างอ่างเก็บน้ำห้วยต้นตอง หมู่ที่ ๕	๑.เพื่อเพิ่มประสิทธิภาพการเก็บกักน้ำในพื้นที่ตำบลเมืองลี ๒.เพื่อให้มีปริมาณน้ำที่เพียงพอสำหรับการอุปโภค บริโภค และการเกษตร	ก่อสร้างอ่างเก็บน้ำห้วยต้นตอง หมู่ที่ ๕	๕,๐๐๐,๐๐๐					ปริมาณงานตามจำนวนงบประมาณ	มีปริมาณน้ำเพียงพอสำหรับการอุปโภค บริโภคและการเกษตรของประชาชน	กองช่าง อบต.เมืองลี และหน่วยงานที่เกี่ยวข้อง
๖๑	โครงการก่อสร้างอ่างเก็บน้ำห้วยน่าน หมู่ที่ ๗	๑.เพื่อเพิ่มประสิทธิภาพการเก็บกักน้ำในพื้นที่ตำบลเมืองลี ๒.เพื่อให้มีปริมาณน้ำที่เพียงพอสำหรับการอุปโภค บริโภค และการเกษตร	ก่อสร้างอ่างเก็บน้ำห้วยน่าน หมู่ที่ ๗	๕,๐๐๐,๐๐๐					ปริมาณงานตามจำนวนงบประมาณ	มีปริมาณน้ำเพียงพอสำหรับการอุปโภค บริโภคและการเกษตรของประชาชน	กองช่าง อบต.เมืองลี และหน่วยงานที่เกี่ยวข้อง
๖๒	โครงการก่อสร้างอ่างเก็บน้ำขนาดเล็ก หมู่ที่ ๖	๑.เพื่อเพิ่มประสิทธิภาพการเก็บกักน้ำในพื้นที่ตำบลเมืองลี ๒.เพื่อให้มีปริมาณน้ำที่เพียงพอสำหรับการอุปโภค บริโภค และการเกษตร	ก่อสร้างอ่างเก็บน้ำขนาดเล็ก หมู่ที่ ๖	๕,๐๐๐,๐๐๐					ปริมาณงานตามจำนวนงบประมาณ	มีปริมาณน้ำเพียงพอสำหรับการอุปโภค บริโภคและการเกษตรของประชาชน	กองช่าง อบต.เมืองลี และหน่วยงานที่เกี่ยวข้อง
๖๓	โครงการพัฒนาแหล่งน้ำพื้นที่แก้มลิงห้วยน้ำหวาย หมู่ที่ ๓	๑.เพื่อเพิ่มประสิทธิภาพการเก็บกักน้ำในพื้นที่ตำบลเมืองลี ๒.เพื่อให้มีปริมาณน้ำที่เพียงพอสำหรับการอุปโภค บริโภค และการเกษตร	พัฒนาแหล่งน้ำพื้นที่แก้มลิงห้วยน้ำหวาย หมู่ที่ ๓	๕,๐๐๐,๐๐๐					ปริมาณงานตามจำนวนงบประมาณ	มีปริมาณน้ำเพียงพอสำหรับการอุปโภค บริโภคและการเกษตรของประชาชน	กองช่าง อบต.เมืองลี และหน่วยงานที่เกี่ยวข้อง
๖๔	โครงการก่อสร้างอ่างเก็บน้ำห้วยบังกลาง หมู่ที่ ๒	๑.เพื่อเพิ่มประสิทธิภาพการเก็บกักน้ำในพื้นที่ตำบลเมืองลี ๒.เพื่อให้มีปริมาณน้ำที่เพียงพอสำหรับการอุปโภค บริโภค และการเกษตร	ก่อสร้างอ่างเก็บน้ำห้วยบังกลาง หมู่ที่ ๒	๕,๐๐๐,๐๐๐					ปริมาณงานตามจำนวนงบประมาณ	มีปริมาณน้ำเพียงพอสำหรับการอุปโภค บริโภคและการเกษตรของประชาชน	กองช่าง อบต.เมืองลี และหน่วยงานที่เกี่ยวข้อง

รายละเอียดโครงการพัฒนา แผนพัฒนาองค์การบริหารส่วนตำบลเมืองลี (พ.ศ.๒๕๖๖-๒๕๗๐)  
องค์การบริหารส่วนตำบลเมืองลี อำเภอนาหมื่น จังหวัดน่าน

แบบ ผ.๐๒/๑

ยุทธศาสตร์ชาติ ๒๐ ปี ยุทธศาสตร์ที่ ๒ ด้านการสร้างความสามารถในการแข่งขัน  
แผนพัฒนาเศรษฐกิจและสังคมแห่งชาติ ฉบับที่ ๑๓ (พ.ศ.๒๕๖๖-๒๕๗๐) ด้านที่ ๑ เศรษฐกิจมูลค่าสูงที่เป็นมิตรต่อสิ่งแวดล้อม  
ยุทธศาสตร์จังหวัดน่าน ยุทธศาสตร์ที่ ๒ สุข เศรษฐกิจสร้างสรรค์และมูลค่าสูง  
ยุทธศาสตร์การพัฒนาขององค์กรปกครองส่วนท้องถิ่นในเขตจังหวัดน่าน (พ.ศ.๒๕๖๖-๒๕๗๐) ยุทธศาสตร์ที่ ๑ การพัฒนาเศรษฐกิจและบริการสาธารณะพื้นฐาน  
ยุทธศาสตร์การพัฒนาองค์การบริหารส่วนตำบลเมืองลี (พ.ศ.๒๕๖๖-๒๕๗๐) ยุทธศาสตร์ที่ ๑ ด้านการพัฒนาโครงสร้างพื้นฐาน

๑๐.แผนงานอุตสาหกรรมและการโยธา

ที่	โครงการ	วัตถุประสงค์	เป้าหมาย (ผลผลิตของโครงการ)	งบประมาณและที่มา					ตัวชี้วัด (KPI)	ผลลัพธ์ที่คาดว่าจะได้รับ	หน่วยงาน ที่รับผิดชอบ
				๒๕๖๖ (บาท)	๒๕๖๗ (บาท)	๒๕๖๘ (บาท)	๒๕๖๙ (บาท)	๒๕๗๐ (บาท)			
๖๕	โครงการปรับปรุงอ่างเก็บน้ำ หมู่ที่ ๓	๑.เพื่อเพิ่มประสิทธิภาพการเก็บกักน้ำในพื้นที่ตำบลเมืองลี ๒.เพื่อให้มีปริมาณน้ำที่เพียงพอสำหรับการอุปโภค บริโภค และการเกษตร	ปรับปรุงอ่างเก็บน้ำ หมู่ที่ ๓	๕,๐๐๐,๐๐๐					ปริมาณงานตามจำนวนงบประมาณ	มีปริมาณน้ำเพียงพอสำหรับการอุปโภค บริโภคและการเกษตรของประชาชน	กองช่าง อบต.เมืองลี และหน่วยงานที่เกี่ยวข้อง
๖๖	โครงการก่อสร้างอ่างเก็บน้ำห้วยแก้ว หมู่ที่ ๔	๑.เพื่อเพิ่มประสิทธิภาพการเก็บกักน้ำในพื้นที่ตำบลเมืองลี ๒.เพื่อให้มีปริมาณน้ำที่เพียงพอสำหรับการอุปโภค บริโภค และการเกษตร	ก่อสร้างอ่างเก็บน้ำห้วยแก้ว หมู่ที่ ๔	๕,๐๐๐,๐๐๐					ปริมาณงานตามจำนวนงบประมาณ	มีปริมาณน้ำเพียงพอสำหรับการอุปโภค บริโภคและการเกษตรของประชาชน	กองช่าง อบต.เมืองลี และหน่วยงานที่เกี่ยวข้อง
๖๗	โครงการก่อสร้างอ่างเก็บน้ำห้วยรากไม้ หมู่ที่ ๔	๑.เพื่อเพิ่มประสิทธิภาพการเก็บกักน้ำในพื้นที่ตำบลเมืองลี ๒.เพื่อให้มีปริมาณน้ำที่เพียงพอสำหรับการอุปโภค บริโภค และการเกษตร	ก่อสร้างอ่างเก็บน้ำห้วยรากไม้ หมู่ที่ ๔	๕,๐๐๐,๐๐๐					ปริมาณงานตามจำนวนงบประมาณ	มีปริมาณน้ำเพียงพอสำหรับการอุปโภค บริโภคและการเกษตรของประชาชน	กองช่าง อบต.เมืองลี และหน่วยงานที่เกี่ยวข้อง
๖๘	โครงการก่อสร้างอ่างเก็บน้ำลำน้ำลี หมู่ที่ ๓	๑.เพื่อเพิ่มประสิทธิภาพการเก็บกักน้ำในพื้นที่ตำบลเมืองลี ๒.เพื่อให้มีปริมาณน้ำที่เพียงพอสำหรับการอุปโภค บริโภค และการเกษตร	ก่อสร้างอ่างเก็บน้ำลำน้ำลี หมู่ที่ ๓	๕,๐๐๐,๐๐๐					ปริมาณงานตามจำนวนงบประมาณ	มีปริมาณน้ำเพียงพอสำหรับการอุปโภค บริโภคและการเกษตรของประชาชน	กองช่าง อบต.เมืองลี และหน่วยงานที่เกี่ยวข้อง
๖๙	โครงการก่อสร้างอ่างเก็บน้ำขนาดเล็กห้วยจำเตย หมู่ที่ ๔	๑.เพื่อเพิ่มประสิทธิภาพการเก็บกักน้ำในพื้นที่ตำบลเมืองลี ๒.เพื่อให้มีปริมาณน้ำที่เพียงพอสำหรับการอุปโภค บริโภค และการเกษตร	ก่อสร้างอ่างเก็บน้ำขนาดเล็กห้วยจำเตย หมู่ที่ ๔	๕,๐๐๐,๐๐๐					ปริมาณงานตามจำนวนงบประมาณ	มีปริมาณน้ำเพียงพอสำหรับการอุปโภค บริโภคและการเกษตรของประชาชน	กองช่าง อบต.เมืองลี และหน่วยงานที่เกี่ยวข้อง

รายละเอียดโครงการพัฒนา แผนพัฒนาองค์การบริหารส่วนตำบลเมืองลี (พ.ศ.๒๕๖๖-๒๕๗๐)  
องค์การบริหารส่วนตำบลเมืองลี อำเภอนาหมื่น จังหวัดน่าน

แบบ ผ.๐๒/๑

ยุทธศาสตร์ชาติ ๒๐ ปี ยุทธศาสตร์ที่ ๒ ด้านการสร้างความสามารถในการแข่งขัน  
แผนพัฒนาเศรษฐกิจและสังคมแห่งชาติ ฉบับที่ ๑๓ (พ.ศ.๒๕๖๖-๒๕๗๐) ด้านที่ ๑ เศรษฐกิจมูลค่าสูงที่เป็นมิตรต่อสิ่งแวดล้อม  
ยุทธศาสตร์จังหวัดน่าน ยุทธศาสตร์ที่ ๒ สุขเศรษฐกิจสร้างสรรค์และมูลค่าสูง  
ยุทธศาสตร์การพัฒนาขององค์กรปกครองส่วนท้องถิ่นในเขตจังหวัดน่าน (พ.ศ.๒๕๖๖-๒๕๗๐) ยุทธศาสตร์ที่ ๑ การพัฒนาเศรษฐกิจและบริการสาธารณะพื้นฐาน  
ยุทธศาสตร์การพัฒนาองค์การบริหารส่วนตำบลเมืองลี (พ.ศ.๒๕๖๖-๒๕๗๐) ยุทธศาสตร์ที่ ๑ ด้านการพัฒนาโครงสร้างพื้นฐาน

๑๐.แผนงานอุตสาหกรรมและการโยธา

ที่	โครงการ	วัตถุประสงค์	เป้าหมาย (ผลผลิตของโครงการ)	งบประมาณและที่มา					ตัวชี้วัด (KPI)	ผลลัพธ์ที่คาดว่าจะได้รับ	หน่วยงาน ที่รับผิดชอบ
				๒๕๖๖ (บาท)	๒๕๖๗ (บาท)	๒๕๖๘ (บาท)	๒๕๖๙ (บาท)	๒๕๗๐ (บาท)			
๗๐	โครงการซ่อมแซมอ่างเก็บน้ำห้วยช้างตาย หมู่ที่ ๔	เพื่อซ่อมแซมให้อ่างเก็บน้ำมีสภาพดีพร้อมใช้งานสำหรับการเก็บกักน้ำ	ซ่อมแซมอ่างเก็บน้ำห้วยช้างตาย หมู่ที่ ๔	๕,๐๐๐,๐๐๐					ปริมาณงานตามจำนวนงบประมาณ	มีปริมาณน้ำเพียงพอสำหรับการอุปโภค บริโภคและการเกษตรของประชาชน	กองช่าง อบต.เมืองลี และหน่วยงานที่เกี่ยวข้อง
๗๑	โครงการก่อสร้างอ่างเก็บน้ำห้วยหวาย หมู่ที่ ๔	๑.เพื่อเพิ่มประสิทธิภาพการเก็บกักน้ำในพื้นที่ตำบลเมืองลี ๒.เพื่อให้มีปริมาณน้ำที่เพียงพอสำหรับการอุปโภค บริโภค และการเกษตร	อ่างเก็บน้ำห้วยหวาย หมู่ที่ ๔	๕,๐๐๐,๐๐๐					ปริมาณงานตามจำนวนงบประมาณ	มีปริมาณน้ำเพียงพอสำหรับการอุปโภค บริโภคและการเกษตรของประชาชน	กองช่าง อบต.เมืองลี และหน่วยงานที่เกี่ยวข้อง
๗๒	โครงการก่อสร้างอ่างเก็บน้ำห้วยจาวัก หมู่ที่ ๔	๑.เพื่อเพิ่มประสิทธิภาพการเก็บกักน้ำในพื้นที่ตำบลเมืองลี ๒.เพื่อให้มีปริมาณน้ำที่เพียงพอสำหรับการอุปโภค บริโภค และการเกษตร	ก่อสร้างอ่างเก็บน้ำห้วยจาวัก หมู่ที่ ๔	๕,๐๐๐,๐๐๐					ปริมาณงานตามจำนวนงบประมาณ	มีปริมาณน้ำเพียงพอสำหรับการอุปโภค บริโภคและการเกษตรของประชาชน	กองช่าง อบต.เมืองลี และหน่วยงานที่เกี่ยวข้อง
๗๓	โครงการก่อสร้างอ่างเก็บน้ำลำน้ำลี หมู่ที่ ๔	๑.เพื่อเพิ่มประสิทธิภาพการเก็บกักน้ำในพื้นที่ตำบลเมืองลี ๒.เพื่อให้มีปริมาณน้ำที่เพียงพอสำหรับการอุปโภค บริโภค และการเกษตร	ก่อสร้างอ่างเก็บน้ำลำน้ำลี หมู่ที่ ๔	๕,๐๐๐,๐๐๐					ปริมาณงานตามจำนวนงบประมาณ	มีปริมาณน้ำเพียงพอสำหรับการอุปโภค บริโภคและการเกษตรของประชาชน	กองช่าง อบต.เมืองลี และหน่วยงานที่เกี่ยวข้อง
๗๔	โครงการปรับปรุงสระห้วยมะกอก หมู่ที่ ๓	๑.เพื่อปรับปรุงแหล่งน้ำเพื่อการอุปโภค บริโภค และการเกษตร ๒.เพื่อให้มีปริมาณน้ำที่เพียงพอสำหรับการอุปโภค บริโภค และการเกษตร	ปรับปรุงสระห้วยมะกอก หมู่ที่ ๓	๑๐๐,๐๐๐					ปริมาณงานตามจำนวนงบประมาณ	มีปริมาณน้ำเพียงพอสำหรับการอุปโภค บริโภคและการเกษตรของประชาชน	กองช่าง อบต.เมืองลี

รายละเอียดโครงการพัฒนา แผนพัฒนาองค์การบริหารส่วนตำบลเมืองลี (พ.ศ.๒๕๖๖-๒๕๗๐)  
องค์การบริหารส่วนตำบลเมืองลี อำเภอนาหมื่น จังหวัดน่าน

แบบ ผ.๐๒/๑

ยุทธศาสตร์ชาติ ๒๐ ปี ยุทธศาสตร์ที่ ๒ ด้านการสร้างความสามารถในการแข่งขัน  
แผนพัฒนาเศรษฐกิจและสังคมแห่งชาติ ฉบับที่ ๑๓ (พ.ศ.๒๕๖๖-๒๕๗๐) ด้านที่ ๑ เศรษฐกิจมูลค่าสูงที่เป็นมิตรต่อสิ่งแวดล้อม  
ยุทธศาสตร์จังหวัดน่าน ยุทธศาสตร์ที่ ๒ สุขเศรษฐกิจสร้างสรรค์และมูลค่าสูง  
ยุทธศาสตร์การพัฒนาขององค์กรปกครองส่วนท้องถิ่นในเขตจังหวัดน่าน (พ.ศ.๒๕๖๖-๒๕๗๐) ยุทธศาสตร์ที่ ๑ การพัฒนาเศรษฐกิจและบริการสาธารณะพื้นฐาน  
ยุทธศาสตร์การพัฒนาองค์การบริหารส่วนตำบลเมืองลี (พ.ศ.๒๕๖๖-๒๕๗๐) ยุทธศาสตร์ที่ ๑ ด้านการพัฒนาโครงสร้างพื้นฐาน

๑๐.แผนงานอุตสาหกรรมและการโยธา

ที่	โครงการ	วัตถุประสงค์	เป้าหมาย (ผลผลิตของโครงการ)	งบประมาณและที่มา					ตัวชี้วัด (KPI)	ผลลัพธ์ที่คาดว่าจะได้รับ	หน่วยงาน ที่รับผิดชอบ
				๒๕๖๖ (บาท)	๒๕๖๗ (บาท)	๒๕๖๘ (บาท)	๒๕๖๙ (บาท)	๒๕๗๐ (บาท)			
๗๕	โครงการซ่อมแซมระบบประปาสายบ้านคันฝิ่ง หมู่ที่ ๓	๑.เพื่อการซ่อมแซมระบบประปาให้กับประชาชน ๒.เพื่อให้มีปริมาณน้ำที่เพียงพอสำหรับการอุปโภค บริโภค	ซ่อมแซมระบบประปาสายบ้านคันฝิ่ง หมู่ที่ ๓	๑๐๐,๐๐๐					ปริมาณงานตามจำนวนงบประมาณ	มีปริมาณน้ำเพียงพอสำหรับการอุปโภค บริโภคของประชาชน	กองช่าง อบต.เมืองลี
๗๖	โครงการปรับปรุงระบบประปาภูเขา หมู่ที่ ๓	เพื่อให้มีปริมาณน้ำที่เพียงพอสำหรับการอุปโภค บริโภค	ปรับปรุงระบบประปาภูเขา หมู่ที่ ๓	๒๕๐,๐๐๐					ปริมาณงานตามจำนวนงบประมาณ	มีปริมาณน้ำเพียงพอสำหรับการอุปโภค บริโภคของประชาชน	กองช่าง อบต.เมืองลี
๗๗	โครงการก่อสร้างถังพักน้ำบริเวณน้ำตกวังเขียว ม.๑	เพื่อให้มีปริมาณน้ำที่เพียงพอสำหรับการอุปโภค บริโภค ในสถานที่ท่องเที่ยว	ก่อสร้างถังพักน้ำบริเวณน้ำตกวังเขียว ม.๑	๕๐๐,๐๐๐					ปริมาณงานตามจำนวนงบประมาณ	มีปริมาณน้ำเพียงพอสำหรับการอุปโภค บริโภคของประชาชนและนักท่องเที่ยว	กองช่าง อบต.เมืองลี
๗๘	โครงการก่อสร้างซุ้มประตูหมู่บ้านเฉลิมพระเกียรติ บ้านนาม่วง หมู่ที่ ๗	๑.เพื่อให้มีซุ้มประตูหมู่บ้าน ๒.เพื่อส่งเสริมการท่องเที่ยวและการปรับภูมิทัศน์หมู่บ้าน	ก่อสร้างซุ้มประตูหมู่บ้านเฉลิมพระเกียรติ บ้านนาม่วง หมู่ที่ ๗	๑๐๐,๐๐๐					ปริมาณงานตามจำนวนงบประมาณ	สามารถเพิ่มความสวยงามให้กับภูมิทัศน์ของชุมชนหมู่บ้าน	กองช่าง อบต.เมืองลี
๗๙	โครงการก่อสร้างสวนสาธารณะ (ม่อนคือ/ห้วยกระทิง) หมู่ที่ ๔	๑.เพื่อจัดให้มีสวนสาธารณะสำหรับประชาชน ๒.เพื่อส่งเสริมการท่องเที่ยวและการพักผ่อนหย่อนใจ	ก่อสร้างสวนสาธารณะ (ม่อนคือ/ห้วยกระทิง) หมู่ที่ ๔	๑,๐๐๐,๐๐๐					ปริมาณงานตามจำนวนงบประมาณ	สามารถจัดให้มีสวนสาธารณะเพื่อเป็นสถานที่พักผ่อนหย่อนใจและการออกกำลังกายของประชาชน	กองช่าง อบต.เมืองลี และหน่วยงานที่เกี่ยวข้อง
๘๐	โครงการก่อสร้างศาลาฌาปนสถาน หมู่ ๕	เพื่อให้มีสถานที่สำหรับการประกอบกิจกรรมทางศาสนาของประชาชน	ก่อสร้างศาลาฌาปนสถาน หมู่ ๕	๓๕๐,๐๐๐					ปริมาณงานตามจำนวนงบประมาณ	มีสถานที่สำหรับการประกอบกิจกรรมทางศาสนาของประชาชน	กองช่าง อบต.เมืองลี

รายละเอียดโครงการพัฒนา แผนพัฒนาองค์การบริหารส่วนตำบลเมืองลี (พ.ศ.๒๕๖๖-๒๕๗๐)  
องค์การบริหารส่วนตำบลเมืองลี อำเภอนาหมื่น จังหวัดน่าน

แบบ ผ.๐๒/๑

ยุทธศาสตร์ชาติ ๒๐ ปี ยุทธศาสตร์ที่ ๒ ด้านการสร้างความสามารถในการแข่งขัน  
แผนพัฒนาเศรษฐกิจและสังคมแห่งชาติ ฉบับที่ ๑๓ (พ.ศ.๒๕๖๖-๒๕๗๐) ด้านที่ ๑ เศรษฐกิจมูลค่าสูงที่เป็นมิตรต่อสิ่งแวดล้อม  
ยุทธศาสตร์จังหวัดน่าน ยุทธศาสตร์ที่ ๒ สุขเศรษฐกิจสร้างสรรค์และมูลค่าสูง  
ยุทธศาสตร์การพัฒนาขององค์กรปกครองส่วนท้องถิ่นในเขตจังหวัดน่าน (พ.ศ.๒๕๖๖-๒๕๗๐) ยุทธศาสตร์ที่ ๑ การพัฒนาเศรษฐกิจและบริการสาธารณะพื้นฐาน  
ยุทธศาสตร์การพัฒนาองค์การบริหารส่วนตำบลเมืองลี (พ.ศ.๒๕๖๖-๒๕๗๐) ยุทธศาสตร์ที่ ๑ ด้านการพัฒนาโครงสร้างพื้นฐาน

๑๐.แผนงานอุตสาหกรรมและการโยธา

ที่	โครงการ	วัตถุประสงค์	เป้าหมาย (ผลผลิตของโครงการ)	งบประมาณและที่มา					ตัวชี้วัด (KPI)	ผลลัพธ์ที่คาดว่าจะได้รับ	หน่วยงาน ที่รับผิดชอบ
				๒๕๖๖ (บาท)	๒๕๖๗ (บาท)	๒๕๖๘ (บาท)	๒๕๖๙ (บาท)	๒๕๗๐ (บาท)			
๘๑	โครงการปรับปรุงหอประชุมประจำหมู่บ้าน หมู่ที่ ๑	เพื่อส่งเสริมสนับสนุนและให้มีสถานที่สำหรับการประกอบกิจกรรมของชุมชน/หมู่บ้าน	ปรับปรุงหอประชุมประจำหมู่บ้าน หมู่ที่ ๑	๓๕๐,๐๐๐					ปริมาณงานตามจำนวนงบประมาณ	สามารถส่งเสริม สนับสนุน การดำเนินกิจกรรม การประชุมของชุมชน หมู่บ้านได้มากยิ่งขึ้น	กองช่าง อบต.เมืองลี
๘๒	โครงการขยายเขตติดตั้งไฟกิ่งส่องสว่างภายในหมู่บ้าน ม.๒	๑.เพื่อขยายเขตไฟฟ้าสาธารณะในพื้นที่ตำบลเมืองลี ๒.เพื่อความสะดวก รวดเร็ว และปลอดภัยในการสัญจรเดินทางในตอนกลางคืน	ขยายเขตติดตั้งไฟกิ่งส่องสว่างภายในหมู่บ้าน ม.๒	๑๕๐,๐๐๐					ปริมาณงานตามจำนวนงบประมาณ	สามารถขยายไฟฟ้าส่องสว่างและเพิ่มความสะดวก รวดเร็ว และปลอดภัย ในการเดินทางตอนกลางคืนมากยิ่งขึ้น	กองช่าง อบต.เมืองลี
๘๓	โครงการก่อสร้างถังพักน้ำและระบบส่งน้ำเพื่อการเกษตร ม.๕	เพื่อให้มีปริมาณน้ำที่เพียงพอสำหรับการเกษตร	ก่อสร้างถังพักน้ำและระบบส่งน้ำเพื่อการเกษตร ม.๕	๒,๐๐๐,๐๐๐					ปริมาณงานตามจำนวนงบประมาณ	มีปริมาณน้ำเพียงพอสำหรับการเกษตรของประชาชน	กองช่าง อบต.เมืองลี และหน่วยงานที่เกี่ยวข้อง
๘๔	โครงการก่อสร้างถังพักน้ำห้วยขี้หมูและห้วยบังกลาง ม.๒	เพื่อให้มีปริมาณน้ำที่เพียงพอสำหรับการอุปโภค บริโภค และการเกษตร	ก่อสร้างถังพักน้ำห้วยขี้หมูและห้วยบังกลาง ม.๒	๑,๐๐๐,๐๐๐					ปริมาณงานตามจำนวนงบประมาณ	มีปริมาณน้ำเพียงพอสำหรับการอุปโภค บริโภค และการเกษตรของประชาชน	กองช่าง อบต.เมืองลี และหน่วยงานที่เกี่ยวข้อง
๘๕	โครงการก่อสร้างอ่างเก็บน้ำห้วยจะวักพร้อมถังเก็บน้ำและระบบส่งน้ำสำหรับการอุปโภคและบริโภค ม.๓	๑.เพื่อเพิ่มประสิทธิภาพการเก็บกักน้ำในพื้นที่ตำบลเมืองลี ๒.เพื่อให้มีปริมาณน้ำที่เพียงพอสำหรับการอุปโภค บริโภค และการเกษตร	ก่อสร้างอ่างเก็บน้ำห้วยจะวักพร้อมถังเก็บน้ำและระบบส่งน้ำสำหรับการอุปโภคและบริโภค ม.๓	๕,๐๐๐,๐๐๐					ปริมาณงานตามจำนวนงบประมาณ	มีปริมาณน้ำเพียงพอสำหรับการอุปโภค บริโภคของประชาชน	กองช่าง อบต.เมืองลี และหน่วยงานที่เกี่ยวข้อง

รายละเอียดโครงการพัฒนา แผนพัฒนาองค์การบริหารส่วนตำบลเมืองลี (พ.ศ.๒๕๖๖-๒๕๗๐)  
องค์การบริหารส่วนตำบลเมืองลี อำเภอนาหมื่น จังหวัดน่าน

แบบ ผ.๐๒/๑

ยุทธศาสตร์ชาติ ๒๐ ปี ยุทธศาสตร์ที่ ๒ ด้านการสร้างความสามารถในการแข่งขัน  
แผนพัฒนาเศรษฐกิจและสังคมแห่งชาติ ฉบับที่ ๑๓ (พ.ศ.๒๕๖๖-๒๕๗๐) ด้านที่ ๑ เศรษฐกิจมูลค่าสูงที่เป็นมิตรต่อสิ่งแวดล้อม  
ยุทธศาสตร์จังหวัดน่าน ยุทธศาสตร์ที่ ๒ สุขเศรษฐกิจสร้างสรรค์และมูลค่าสูง  
ยุทธศาสตร์การพัฒนาขององค์กรปกครองส่วนท้องถิ่นในเขตจังหวัดน่าน (พ.ศ.๒๕๖๖-๒๕๗๐) ยุทธศาสตร์ที่ ๑ การพัฒนาเศรษฐกิจและบริการสาธารณะพื้นฐาน  
ยุทธศาสตร์การพัฒนาองค์การบริหารส่วนตำบลเมืองลี (พ.ศ.๒๕๖๖-๒๕๗๐) ยุทธศาสตร์ที่ ๑ ด้านการพัฒนาโครงสร้างพื้นฐาน

๑๐.แผนงานอุตสาหกรรมและการโยธา

ที่	โครงการ	วัตถุประสงค์	เป้าหมาย (ผลผลิตของโครงการ)	งบประมาณและที่มา					ตัวชี้วัด (KPI)	ผลลัพธ์ที่คาดว่าจะได้รับ	หน่วยงาน ที่รับผิดชอบ
				๒๕๖๖ (บาท)	๒๕๖๗ (บาท)	๒๕๖๘ (บาท)	๒๕๖๙ (บาท)	๒๕๗๐ (บาท)			
๘๖	โครงการชุดบำบัดอากาศก่อสร้างถังเก็บน้ำและระบบจ่ายน้ำเพื่อการอุปโภคและบริโภค บ้านนาม่วง ม.๗	เพื่อให้มีปริมาณน้ำที่เพียงพอสำหรับการอุปโภค บริโภค	ชุดบำบัดอากาศก่อสร้างถังเก็บน้ำและระบบจ่ายน้ำ บ้านนาม่วง ม.๗	๕๐๐,๐๐๐					ปริมาณงานตามจำนวนงบประมาณ	มีปริมาณน้ำที่เพียงพอสำหรับการอุปโภค บริโภคของประชาชน	กองช่าง อบต.เมืองลี
๘๗	โครงการก่อสร้างระบบสูบน้ำ (ตะบันน้ำ)	เพื่อให้มีปริมาณน้ำที่เพียงพอสำหรับการอุปโภค บริโภค และการเกษตร	ก่อสร้างระบบสูบน้ำ (ตะบันน้ำ)	๑๐,๐๐๐					ปริมาณงานตามจำนวนงบประมาณ	มีปริมาณน้ำที่เพียงพอสำหรับการอุปโภค บริโภค และการเกษตรของประชาชน	กองช่าง อบต.เมืองลี
๘๘	โครงการต่อเติมอาคารเอนกประสงค์ของหมู่บ้าน ม.๒	เพื่อให้มีการเพิ่มประสิทธิภาพในการจัดกิจกรรมและการประชุมของชุมชน/หมู่บ้าน	ต่อเติมอาคารเอนกประสงค์ของหมู่บ้าน ม.๒	๓๐๐,๐๐๐					ปริมาณงานตามจำนวนงบประมาณ	ประชาชนสามารถจัดกิจกรรมหรือจัดการประชุมได้อย่างมีประสิทธิภาพ	กองช่าง อบต.เมืองลี
๘๙	โครงการปรับปรุงระบบการจ่ายกระแสไฟฟ้า ม.๓	เพื่อเพิ่มประสิทธิภาพในการจ่ายกระแสไฟฟ้าในพื้นที่ตำบลเมืองลี	ปรับปรุงระบบการจ่ายกระแสไฟฟ้า ม.๓	๕๐๐,๐๐๐					ปริมาณงานตามจำนวนงบประมาณ	สามารถขยายไฟฟ้าส่องสว่างและเพิ่มความสะดวก รวดเร็วและปลอดภัย ในการเดินทางตอนกลางคืนมากยิ่งขึ้น	กองช่าง อบต.เมืองลี
๙๐	โครงการปรับปรุงการจ่ายกระแสไฟฟ้าในชุมชน ม.๖	เพื่อเพิ่มประสิทธิภาพในการจ่ายกระแสไฟฟ้าในพื้นที่ตำบลเมืองลี	ปรับปรุงการจ่ายกระแสไฟฟ้าในชุมชน ม.๖	๓๐๐,๐๐๐					ปริมาณงานตามจำนวนงบประมาณ	สามารถขยายไฟฟ้าส่องสว่างและเพิ่มความสะดวก รวดเร็วและปลอดภัย ในการเดินทางตอนกลางคืนมากยิ่งขึ้น	กองช่าง อบต.เมืองลี
๙๑	โครงการซ่อมแซมศาลาหมู่บ้าน หมู่ที่ ๔	๑.เพื่อซ่อมแซมศาลาหมู่บ้านให้มีสภาพดีพร้อมใช้งาน ๒.เพื่อให้มีปริมาณน้ำเพียงพอสำหรับการเกษตร	ซ่อมแซมศาลาหมู่บ้าน หมู่ที่ ๔	๕๐๐,๐๐๐					ปริมาณงานตามจำนวนงบประมาณ	มีปริมาณน้ำที่เพียงพอสำหรับการเกษตรของประชาชน	กองช่าง อบต.เมืองลี

รายละเอียดโครงการพัฒนา แผนพัฒนาองค์การบริหารส่วนตำบลเมืองลี (พ.ศ.๒๕๖๖-๒๕๗๐)  
องค์การบริหารส่วนตำบลเมืองลี อำเภอนาหมื่น จังหวัดน่าน

แบบ ผ.๐๒/๑

ยุทธศาสตร์ชาติ ๒๐ ปี ยุทธศาสตร์ที่ ๒ ด้านการสร้างความสามารถในการแข่งขัน  
แผนพัฒนาเศรษฐกิจและสังคมแห่งชาติ ฉบับที่ ๑๓ (พ.ศ.๒๕๖๖-๒๕๗๐) ด้านที่ ๑ เศรษฐกิจมูลค่าสูงที่เป็นมิตรต่อสิ่งแวดล้อม  
ยุทธศาสตร์จังหวัดน่าน ยุทธศาสตร์ที่ ๒ สุขเศรษฐกิจสร้างสรรค์และมูลค่าสูง  
ยุทธศาสตร์การพัฒนาขององค์กรปกครองส่วนท้องถิ่นในเขตจังหวัดน่าน (พ.ศ.๒๕๖๖-๒๕๗๐) ยุทธศาสตร์ที่ ๑ การพัฒนาเศรษฐกิจและบริการสาธารณะพื้นฐาน  
ยุทธศาสตร์การพัฒนาองค์การบริหารส่วนตำบลเมืองลี (พ.ศ.๒๕๖๖-๒๕๗๐) ยุทธศาสตร์ที่ ๑ ด้านการพัฒนาโครงสร้างพื้นฐาน

๑๐.แผนงานอุตสาหกรรมและการโยธา

ที่	โครงการ	วัตถุประสงค์	เป้าหมาย (ผลผลิตของโครงการ)	งบประมาณและที่มา					ตัวชี้วัด (KPI)	ผลลัพธ์ที่คาดว่าจะได้รับ	หน่วยงาน ที่รับผิดชอบ
				๒๕๖๖ (บาท)	๒๕๖๗ (บาท)	๒๕๖๘ (บาท)	๒๕๖๙ (บาท)	๒๕๗๐ (บาท)			
๙๒	โครงการก่อสร้างรางระบายน้ำถนนสายหลัก หมู่ที่ ๖	๑.เพื่อป้องกันน้ำท่วมและกีดขวางถนน ๒.เพื่อจัดวางการไหลของน้ำ	ก่อสร้างรางระบายน้ำถนนสายหลัก หมู่ที่ ๖	๕๐๐,๐๐๐					ปริมาณงานตามจำนวนงบประมาณ	สามารถจัดวางการไหลของน้ำและป้องกันน้ำกีดขวางถนนและที่อยู่อาศัยของประชาชน	กองช่าง อบต.เมืองลี
๙๓	โครงการก่อสร้างถนน คสล.หมู่ที่ ๓	เพื่อความสะดวก รวดเร็วและปลอดภัยในการสัญจรเดินทาง	ก่อสร้างถนน คสล.หมู่ที่ ๓	๖๐๐,๐๐๐					ปริมาณงานตามจำนวนงบประมาณ	สามารถเพิ่มความสะดวก รวดเร็ว และปลอดภัยในการสัญจรเดินทางของประชาชน	กองช่าง อบต.เมืองลี
๙๔	โครงการก่อสร้างถนน คสล.ภายในหมู่บ้าน หมู่ที่ ๕	เพื่อความสะดวก รวดเร็วและปลอดภัยในการสัญจรเดินทาง	ก่อสร้างถนน คสล.ภายในหมู่บ้าน หมู่ที่ ๕	๑,๕๐๐,๐๐๐					ปริมาณงานตามจำนวนงบประมาณ	สามารถเพิ่มความสะดวก รวดเร็ว และปลอดภัยในการสัญจรเดินทางของประชาชน	กองช่าง อบต.เมืองลี
๙๕	โครงการก่อสร้างรางระบายน้ำบ้านต้นผึ้ง หมู่ที่ ๓	๑.เพื่อป้องกันน้ำท่วมและกีดขวางถนน ๒.เพื่อจัดวางการไหลของน้ำ	ก่อสร้างรางระบายน้ำบ้านต้นผึ้ง หมู่ที่ ๓	๕๐๐,๐๐๐					ปริมาณงานตามจำนวนงบประมาณ	สามารถจัดวางการไหลของน้ำและป้องกันน้ำกีดขวางถนนและที่อยู่อาศัยของประชาชน	กองช่าง อบต.เมืองลี
๙๖	โครงการซ่อมแซมรางระบายน้ำบ้านน้ำอูน หมู่ที่ ๑	๑.เพื่อป้องกันน้ำท่วมและกีดขวางถนน ๒.เพื่อจัดวางการไหลของน้ำ	ซ่อมแซมรางระบายน้ำบ้านน้ำอูน หมู่ที่ ๑	๒๐๐,๐๐๐					ปริมาณงานตามจำนวนงบประมาณ	สามารถจัดวางการไหลของน้ำและป้องกันน้ำกีดขวางถนนและที่อยู่อาศัยของประชาชน	กองช่าง อบต.เมืองลี
๙๗	โครงการก่อสร้างถนนเข้าป่าสุสานบ้านน้ำอูน หมู่ที่ ๑	๑.เพื่อความสะดวก รวดเร็วและปลอดภัยในการสัญจรเดินทาง ๒.เพื่ออำนวยความสะดวกให้กับประชาชนในการจัดกิจกรรมทางศาสนา	ก่อสร้างถนนเข้าป่าสุสานบ้านน้ำอูน หมู่ที่ ๑	๓๐๐,๐๐๐					ปริมาณงานตามจำนวนงบประมาณ	สามารถเพิ่มความสะดวก รวดเร็ว และปลอดภัยในการสัญจรเดินทางของประชาชนในการประกอบพิธีกรรมทางศาสนา	กองช่าง อบต.เมืองลี

รายละเอียดโครงการพัฒนา แผนพัฒนาองค์การบริหารส่วนตำบลเมืองลี (พ.ศ.๒๕๖๖-๒๕๗๐)  
องค์การบริหารส่วนตำบลเมืองลี อำเภอนาหมื่น จังหวัดน่าน

แบบ ผ.๐๒/๑

ยุทธศาสตร์ชาติ ๒๐ ปี ยุทธศาสตร์ที่ ๒ ด้านการสร้างความสามารถในการแข่งขัน  
แผนพัฒนาเศรษฐกิจและสังคมแห่งชาติ ฉบับที่ ๑๓ (พ.ศ.๒๕๖๖-๒๕๗๐) ด้านที่ ๑ เศรษฐกิจมูลค่าสูงที่เป็นมิตรต่อสิ่งแวดล้อม  
ยุทธศาสตร์จังหวัดน่าน ยุทธศาสตร์ที่ ๒ สุขเศรษฐกิจสร้างสรรค์และมูลค่าสูง  
ยุทธศาสตร์การพัฒนาขององค์กรปกครองส่วนท้องถิ่นในเขตจังหวัดน่าน (พ.ศ.๒๕๖๖-๒๕๗๐) ยุทธศาสตร์ที่ ๑ การพัฒนาเศรษฐกิจและบริการสาธารณะพื้นฐาน  
ยุทธศาสตร์การพัฒนาองค์การบริหารส่วนตำบลเมืองลี (พ.ศ.๒๕๖๖-๒๕๗๐) ยุทธศาสตร์ที่ ๑ ด้านการพัฒนาโครงสร้างพื้นฐาน

๑๐.แผนงานอุตสาหกรรมและการโยธา

ที่	โครงการ	วัตถุประสงค์	เป้าหมาย (ผลผลิตของโครงการ)	งบประมาณและที่มา					ตัวชี้วัด (KPI)	ผลลัพธ์ที่คาดว่าจะได้รับ	หน่วยงาน ที่รับผิดชอบ
				๒๕๖๖ (บาท)	๒๕๖๗ (บาท)	๒๕๖๘ (บาท)	๒๕๖๙ (บาท)	๒๕๗๐ (บาท)			
๔๘	โครงการก่อสร้างถนนเข้าพื้นที่การเกษตร บ้านป่าซาง หมู่ที่ ๒	เพื่อความสะดวก รวดเร็วและปลอดภัยในการสัญจรเดินทาง และการทำการเกษตร	ก่อสร้างถนนเข้าพื้นที่การเกษตร บ้านป่าซาง หมู่ที่ ๒	๕๐๐,๐๐๐					ปริมาณงานตามจำนวนงบประมาณ	สามารถเพิ่มความสะดวก รวดเร็ว และปลอดภัยในการสัญจรเดินทางของประชาชน และการเกษตร	กองช่าง อบต.เมืองลี
๔๙	โครงการขยายถนนสายหลัก หมู่ที่ ๓	เพื่อเพิ่มความสะดวก รวดเร็วและปลอดภัยในการสัญจรเดินทาง	ขยายถนนสายหลัก หมู่ที่ ๓	๓๐๐,๐๐๐					ปริมาณงานตามจำนวนงบประมาณ	สามารถเพิ่มความสะดวก รวดเร็ว และปลอดภัยในการสัญจรเดินทางของประชาชน	กองช่าง อบต.เมืองลี
๑๐๐	โครงการก่อสร้างถนนเข้าพื้นที่การเกษตร บ้านนาม่วง หมู่ที่ ๗	เพื่อความสะดวก รวดเร็วและปลอดภัยในการสัญจรเดินทาง และการทำการเกษตร	ก่อสร้างถนนเข้าพื้นที่การเกษตรบ้านนาม่วง หมู่ที่ ๗	๕๐๐,๐๐๐					ปริมาณงานตามจำนวนงบประมาณ	สามารถเพิ่มความสะดวก รวดเร็ว และปลอดภัยในการสัญจรเดินทางของประชาชน และการเกษตร	กองช่าง อบต.เมืองลี
๑๐๑	โครงการก่อสร้างถนนเข้าสู่พระธาตุเมืองลี ศรีน้ำอุ่นบ้านน้ำอุ่น หมู่ที่ ๑	๑.เพื่อความสะดวก รวดเร็วและปลอดภัยในการสัญจรเดินทาง ๒.เพื่ออำนวยความสะดวกให้กับประชาชนในการจัดกิจกรรมทางศาสนา	ก่อสร้างถนนเข้าสู่พระธาตุเมืองลี ศรีน้ำอุ่นบ้านน้ำอุ่น หมู่ที่ ๑	๓๐๐,๐๐๐					ปริมาณงานตามจำนวนงบประมาณ	สามารถเพิ่มความสะดวก รวดเร็ว และปลอดภัยในการสัญจรเดินทางของประชาชน ในการประกอบพิธีกรรมทางศาสนา	กองช่าง อบต.เมืองลี
๑๐๒	โครงการปรับปรุงถนนเพื่อขนถ่ายพืชผลทางการเกษตร เข้าสู่แหล่งท่องเที่ยว และส่งเสริมการออกก้ำักังกาย บ้านนาคา หมู่ที่ ๔	เพื่อเพิ่มความสะดวก รวดเร็วและปลอดภัยในการสัญจรเดินทาง การท่องเที่ยว และการเกษตร	ปรับปรุงถนนเพื่อขนถ่ายพืชผลทางการเกษตร เข้าสู่แหล่งท่องเที่ยว และส่งเสริมการออกก้ำักังกาย บ้านนาคา หมู่ที่ ๔	๕๐๐,๐๐๐					ปริมาณงานตามจำนวนงบประมาณ	สามารถเพิ่มความสะดวก รวดเร็ว และปลอดภัยในการสัญจรเดินทางของประชาชน และการเกษตร	กองช่าง อบต.เมืองลี และหน่วยงานที่เกี่ยวข้อง



รายละเอียดโครงการพัฒนา แผนพัฒนาองค์การบริหารส่วนตำบลเมืองลี (พ.ศ.๒๕๖๖-๒๕๗๐)  
องค์การบริหารส่วนตำบลเมืองลี อำเภอนาหมื่น จังหวัดน่าน

แบบ ผ.๐๒/๑

ยุทธศาสตร์ชาติ ๒๐ ปี ยุทธศาสตร์ที่ ๒ ด้านการสร้างความสามารถในการแข่งขัน

แผนพัฒนาเศรษฐกิจและสังคมแห่งชาติ ฉบับที่ ๑๓ (พ.ศ.๒๕๖๖-๒๕๗๐) ด้านที่ ๑ เศรษฐกิจมูลค่าสูงที่เป็นมิตรต่อสิ่งแวดล้อม

ยุทธศาสตร์จังหวัดน่าน ยุทธศาสตร์ที่ ๒ สุขเศรษฐกิจสร้างสรรค์และมูลค่าสูง

ยุทธศาสตร์การพัฒนาขององค์กรปกครองส่วนท้องถิ่นในเขตจังหวัดน่าน (พ.ศ.๒๕๖๖-๒๕๗๐) ยุทธศาสตร์ที่ ๑ การพัฒนาเศรษฐกิจและบริการสาธารณะพื้นฐาน

ยุทธศาสตร์การพัฒนาองค์การบริหารส่วนตำบลเมืองลี (พ.ศ.๒๕๖๖-๒๕๗๐) ยุทธศาสตร์ที่ ๑ ด้านการพัฒนาโครงสร้างพื้นฐาน

๑๐.แผนงานอุตสาหกรรมและการโยธา

ที่	โครงการ	วัตถุประสงค์	เป้าหมาย (ผลผลิตของโครงการ)	งบประมาณและที่มา					ตัวชี้วัด (KPI)	ผลลัพธ์ที่คาดว่าจะได้รับ	หน่วยงาน ที่รับผิดชอบ
				๒๕๖๖ (บาท)	๒๕๖๗ (บาท)	๒๕๖๘ (บาท)	๒๕๖๙ (บาท)	๒๕๗๐ (บาท)			
๑๐๓	โครงการก่อสร้างรางระบายน้ำบ้านนาคาและบ้านนาโป่ง หมู่ที่ ๔	๑.เพื่อป้องกันน้ำท่วมและกีดขวางถนน ๒.เพื่อจัดวางการไหลของน้ำ	ก่อสร้างรางระบายน้ำบ้านนาคาและบ้านนาโป่ง หมู่ที่ ๔	๔๐๐,๐๐๐					ปริมาณงานตามจำนวนงบประมาณ	สามารถจัดวางการไหลของน้ำและป้องกันน้ำกีดขวางถนนและที่อยู่อาศัยของประชาชน	กองช่าง อบต.เมืองลี
๑๐๔	โครงการก่อสร้างถนนคอนกรีตเสริมเหล็กบ้านน้ำอูน หมู่ที่ ๑	เพื่อความสะดวก รวดเร็วและปลอดภัยในการสัญจรเดินทาง	ก่อสร้างถนนคอนกรีตเสริมเหล็กบ้านน้ำอูน หมู่ที่ ๑	๕๐๐,๐๐๐					ปริมาณงานตามจำนวนงบประมาณ	สามารถเพิ่มความสะดวก รวดเร็ว และปลอดภัยในการสัญจรเดินทางของประชาชน	กองช่าง อบต.เมืองลี
๑๐๕	โครงการก่อสร้างถังเก็บน้ำฝน (ผ.๕) หมู่ที่ ๓	เพื่อให้มีปริมาณน้ำที่เพียงพอสำหรับการอุปโภค บริโภค	ก่อสร้างถังเก็บน้ำฝน (ผ.๕) หมู่ที่ ๓	๕๐๐,๐๐๐					ปริมาณงานตามจำนวนงบประมาณ	มีปริมาณน้ำเพียงพอสำหรับการอุปโภค บริโภคและการเกษตรของประชาชน	กองช่าง อบต.เมืองลี
๑๐๖	โครงการจัดซื้อระบบสูบน้ำและระบบจ่ายน้ำเพื่อการอุปโภค บริโภค หมู่ที่ ๑	เพื่อให้มีปริมาณน้ำที่เพียงพอสำหรับการอุปโภค บริโภค	จัดซื้อระบบสูบน้ำและระบบจ่ายน้ำเพื่อการอุปโภค บริโภค หมู่ที่ ๑	๓๐๐,๐๐๐					ปริมาณงานตามจำนวนงบประมาณ	มีปริมาณน้ำเพียงพอสำหรับการอุปโภค บริโภคของประชาชน	กองช่าง อบต.เมืองลี
๑๐๗	โครงการก่อสร้างอ่างเก็บน้ำขนาดเล็ก หมู่ที่ ๒	เพื่อให้มีปริมาณน้ำที่เพียงพอสำหรับการอุปโภค บริโภค และการเกษตร	ก่อสร้างอ่างเก็บน้ำขนาดเล็ก หมู่ที่ ๒	๕,๐๐๐,๐๐๐					ปริมาณงานตามจำนวนงบประมาณ	มีปริมาณน้ำเพียงพอสำหรับการอุปโภค บริโภคและการเกษตรของประชาชน	กองช่าง อบต.เมืองลี และหน่วยงานที่เกี่ยวข้อง
๑๐๘	โครงการปรับปรุงศาลาอานาปสถานบ้านนาหมอ หมู่ที่ ๓	เพื่ออำนวยความสะดวกให้กับประชาชนในการจัดกิจกรรมทางศาสนา	ปรับปรุงศาลาอานาปสถานบ้านนาหมอ หมู่ที่ ๓	๒๐๐,๐๐๐					ปริมาณงานตามจำนวนงบประมาณ	สามารถอำนวยความสะดวกในการจัดกิจกรรมทางศาสนาให้กับประชาชน	กองช่าง อบต.เมืองลี

รายละเอียดโครงการพัฒนา แผนพัฒนาองค์การบริหารส่วนตำบลเมืองลี (พ.ศ.๒๕๖๖-๒๕๗๐)  
องค์การบริหารส่วนตำบลเมืองลี อำเภอนาหมื่น จังหวัดน่าน

แบบ ผ.๐๒/๑

ยุทธศาสตร์ชาติ ๒๐ ปี ยุทธศาสตร์ที่ ๒ ด้านการสร้างความสามารถในการแข่งขัน  
แผนพัฒนาเศรษฐกิจและสังคมแห่งชาติ ฉบับที่ ๑๓ (พ.ศ.๒๕๖๖-๒๕๗๐) ด้านที่ ๑ เศรษฐกิจมูลค่าสูงที่เป็นมิตรต่อสิ่งแวดล้อม  
ยุทธศาสตร์จังหวัดน่าน ยุทธศาสตร์ที่ ๒ สุขเศรษฐกิจสร้างสรรค์และมูลค่าสูง  
ยุทธศาสตร์การพัฒนาขององค์กรปกครองส่วนท้องถิ่นในเขตจังหวัดน่าน (พ.ศ.๒๕๖๖-๒๕๗๐) ยุทธศาสตร์ที่ ๑ การพัฒนาเศรษฐกิจและบริการสาธารณะพื้นฐาน  
ยุทธศาสตร์การพัฒนาองค์การบริหารส่วนตำบลเมืองลี (พ.ศ.๒๕๖๖-๒๕๗๐) ยุทธศาสตร์ที่ ๑ ด้านการพัฒนาโครงสร้างพื้นฐาน

๑๐.แผนงานอุตสาหกรรมและการโยธา

ที่	โครงการ	วัตถุประสงค์	เป้าหมาย (ผลผลิตของโครงการ)	งบประมาณและที่มา					ตัวชี้วัด (KPI)	ผลลัพธ์ที่คาดว่าจะได้รับ	หน่วยงาน ที่รับผิดชอบ
				๒๕๖๖ (บาท)	๒๕๖๗ (บาท)	๒๕๖๘ (บาท)	๒๕๖๙ (บาท)	๒๕๗๐ (บาท)			
๑๐๙	โครงการก่อสร้างระบบสูบน้ำและระบบจ่ายน้ำเพื่อการอุปโภค บริโภค บ้านนาม่วง หมู่ที่ ๗	เพื่อให้มีปริมาณน้ำที่เพียงพอสำหรับการอุปโภค บริโภค	ก่อสร้างระบบสูบน้ำและระบบจ่ายน้ำเพื่อการอุปโภค บริโภค บ้านนาม่วง หมู่ที่ ๗	๓๐๐,๐๐๐					ปริมาณงานตามจำนวนงบประมาณ	มีปริมาณน้ำที่เพียงพอสำหรับการอุปโภค บริโภคของประชาชน	กองช่าง อบต.เมืองลี
๑๑๐	โครงการขุดบ่อน้ำตื้นเพื่อการอุปโภค บริโภค และการเกษตร บ้านนาม่วง หมู่ที่ ๗	เพื่อให้มีปริมาณน้ำที่เพียงพอสำหรับการอุปโภค บริโภค และการเกษตร	ขุดบ่อน้ำตื้นเพื่อการอุปโภค บริโภคและการเกษตร บ้านนาม่วง หมู่ที่ ๗	๔๐๐,๐๐๐					ปริมาณงานตามจำนวนงบประมาณ	มีปริมาณน้ำที่เพียงพอสำหรับการอุปโภค บริโภคและการเกษตรของประชาชน	กองช่าง อบต.เมืองลี
๑๑๑	โครงการก่อสร้างพังกันน้ำลำน้ำแหว่ง หมู่ที่ ๗	เพื่อป้องกันน้ำกัดเซาะพื้นที่อยู่อาศัย และพื้นที่ทางการเกษตรของประชาชน	ก่อสร้างพังกันน้ำลำน้ำแหว่ง หมู่ที่ ๗	๕๐๐,๐๐๐					ปริมาณงานตามจำนวนงบประมาณ	สามารถป้องกันน้ำกัดเซาะพื้นที่ทำการเกษตรและพื้นที่อยู่อาศัยของประชาชน	กองช่าง อบต.เมืองลี
๑๑๒	โครงการขยายเขตไฟฟ้าแรงต่ำเข้ามาปณสถาน บ้านนาม่วง หมู่ที่ ๗ และบ้านป่าซาง หมู่ที่ ๒	๑.เพื่อขยายเขตไฟฟ้าสาธารณะในพื้นที่ตำบลเมืองลี ๒.เพื่อความสะดวก รวดเร็ว และปลอดภัยในการสัญจรเดินทางในตอนกลางคืน	ขยายเขตไฟฟ้าแรงต่ำเข้ามาปณสถาน บ้านนาม่วง หมู่ที่ ๗ และบ้านป่าซาง หมู่ที่ ๒	๖๐๐,๐๐๐					ปริมาณงานตามจำนวนงบประมาณ	สามารถเพิ่มความสะดวกรวดเร็วและปลอดภัยในการสัญจรเดินทางในตอนกลางคืนของประชาชน	กองช่าง อบต.เมืองลี
๑๑๓	โครงการก่อสร้างถังเก็บน้ำบริเวณฉาปณสถาน บ้านนาม่วง หมู่ที่ ๗ และบ้านป่าซาง หมู่ที่ ๒	เพื่อให้มีปริมาณน้ำที่เพียงพอสำหรับการอุปโภค บริโภค ในสถานที่ฉาปณสถานของประชาชน	ก่อสร้างถังเก็บน้ำบริเวณฉาปณสถาน บ้านนาม่วง หมู่ที่ ๗ และบ้านป่าซาง หมู่ที่ ๒	๖๐๐,๐๐๐					ปริมาณงานตามจำนวนงบประมาณ	มีปริมาณน้ำที่เพียงพอสำหรับการอุปโภค บริโภค ในสถานที่ฉาปณสถานของประชาชน	กองช่าง อบต.เมืองลี

รายละเอียดโครงการพัฒนา แผนพัฒนาองค์การบริหารส่วนตำบลเมืองลี (พ.ศ.๒๕๖๖-๒๕๗๐)  
องค์การบริหารส่วนตำบลเมืองลี อำเภอนาหมื่น จังหวัดน่าน

แบบ ผ.๐๒/๑

ยุทธศาสตร์ชาติ ๒๐ ปี ยุทธศาสตร์ที่ ๒ ด้านการสร้างความสามารถในการแข่งขัน  
แผนพัฒนาเศรษฐกิจและสังคมแห่งชาติ ฉบับที่ ๑๓ (พ.ศ.๒๕๖๖-๒๕๗๐) ด้านที่ ๑ เศรษฐกิจมูลค่าสูงที่เป็นมิตรต่อสิ่งแวดล้อม  
ยุทธศาสตร์จังหวัดน่าน ยุทธศาสตร์ที่ ๒ สุขเศรษฐกิจสร้างสรรค์และมูลค่าสูง  
ยุทธศาสตร์การพัฒนาขององค์กรปกครองส่วนท้องถิ่นในเขตจังหวัดน่าน (พ.ศ.๒๕๖๖-๒๕๗๐) ยุทธศาสตร์ที่ ๑ การพัฒนาเศรษฐกิจและบริการสาธารณะพื้นฐาน  
ยุทธศาสตร์การพัฒนาองค์การบริหารส่วนตำบลเมืองลี (พ.ศ.๒๕๖๖-๒๕๗๐) ยุทธศาสตร์ที่ ๑ ด้านการพัฒนาโครงสร้างพื้นฐาน

๑๐.แผนงานอุตสาหกรรมและการโยธา

ที่	โครงการ	วัตถุประสงค์	เป้าหมาย (ผลผลิตของโครงการ)	งบประมาณและที่มา					ตัวชี้วัด (KPI)	ผลลัพธ์ที่คาดว่าจะได้รับ	หน่วยงาน ที่รับผิดชอบ
				๒๕๖๖ (บาท)	๒๕๖๗ (บาท)	๒๕๖๘ (บาท)	๒๕๖๙ (บาท)	๒๕๗๐ (บาท)			
๑๑๔	โครงการขุดบ่อน้ำดื่มสำหรับการอุปโภคบริโภค และการเกษตร บ้านป่าซาง หมู่ที่ ๒	เพื่อให้มีปริมาณน้ำที่เพียงพอสำหรับการอุปโภค บริโภค และการเกษตร	ขุดบ่อน้ำดื่มสำหรับการอุปโภค บริโภค และการเกษตร บ้านป่าซาง หมู่ที่ ๒	๔๐๐,๐๐๐					ปริมาณงานตามจำนวนงบประมาณ	มีปริมาณน้ำที่เพียงพอสำหรับการอุปโภค บริโภค และการเกษตรของประชาชน	กองช่าง อบต.เมืองลี
๑๑๕	โครงการก่อสร้างฝายกั้นน้ำลำน้ำแขวงบ้านป่าซาง หมู่ที่ ๒	เพื่อให้มีปริมาณน้ำที่เพียงพอสำหรับการอุปโภค บริโภค และการเกษตร	ก่อสร้างฝายกั้นน้ำลำน้ำแขวงบ้านป่าซาง หมู่ที่ ๒	๕๐๐,๐๐๐					ปริมาณงานตามจำนวนงบประมาณ	มีปริมาณน้ำที่เพียงพอสำหรับการเกษตรของประชาชน	กองช่าง อบต.เมืองลี
๑๑๖	โครงการขุดบ่อน้ำดื่ม บ้านนาหมอ หมู่ที่ ๓	เพื่อให้มีปริมาณน้ำที่เพียงพอสำหรับการอุปโภค บริโภค และการเกษตร	ขุดบ่อน้ำดื่มบ้านนาหมอ หมู่ที่ ๓	๔๐๐,๐๐๐					ปริมาณงานตามจำนวนงบประมาณ	มีปริมาณน้ำที่เพียงพอสำหรับการเกษตรของประชาชน	กองช่าง อบต.เมืองลี
๑๑๗	โครงการขุดเจาะบ่อบาดาล บ้านนาคา หมู่ที่ ๔	เพื่อให้มีปริมาณน้ำที่เพียงพอสำหรับการอุปโภค บริโภค และการเกษตร	ขุดเจาะบ่อบาดาลบ้านนาคา หมู่ที่ ๔	๔๐๐,๐๐๐					ปริมาณงานตามจำนวนงบประมาณ	มีปริมาณน้ำที่เพียงพอสำหรับการอุปโภค บริโภค และการเกษตรของประชาชน	กองช่าง อบต.เมืองลี
๑๑๘	โครงการวางท่อส่งน้ำจากหน่วยจัดการต้นน้ำเมืองลี บ้านนาคา หมู่ที่ ๔	เพื่อให้มีปริมาณน้ำที่เพียงพอสำหรับการอุปโภค บริโภค และการเกษตร	วางท่อส่งน้ำจากหน่วยจัดการต้นน้ำเมืองลีบ้านนาคา หมู่ที่ ๔	๒๐๐,๐๐๐					ปริมาณงานตามจำนวนงบประมาณ	มีปริมาณน้ำที่เพียงพอสำหรับการเกษตรของประชาชน	กองช่าง อบต.เมืองลี
๑๑๙	โครงการก่อสร้างระบบประปาภูเขาห้วยนางก๊กพร้อมระบบจ่ายน้ำ หมู่ ๒ หมู่ ๓ และหมู่ ๔	เพื่อให้มีปริมาณน้ำที่เพียงพอสำหรับการอุปโภค บริโภค และการเกษตร	ก่อสร้างระบบประปาภูเขาห้วยนางก๊กพร้อมระบบจ่ายน้ำ หมู่ ๒ หมู่ ๓ และหมู่ ๔	๕๐๐,๐๐๐					ปริมาณงานตามจำนวนงบประมาณ	มีปริมาณน้ำที่เพียงพอสำหรับการเกษตรของประชาชน	กองช่าง อบต.เมืองลี

รายละเอียดโครงการพัฒนา แผนพัฒนาองค์การบริหารส่วนตำบลเมืองลี (พ.ศ.๒๕๖๖-๒๕๗๐)  
องค์การบริหารส่วนตำบลเมืองลี อำเภอนาหมื่น จังหวัดน่าน

แบบ ผ.๐๒/๑

ยุทธศาสตร์ชาติ ๒๐ ปี ยุทธศาสตร์ที่ ๒ ด้านการสร้างความสามารถในการแข่งขัน  
แผนพัฒนาเศรษฐกิจและสังคมแห่งชาติ ฉบับที่ ๑๓ (พ.ศ.๒๕๖๖-๒๕๗๐) ด้านที่ ๑ เศรษฐกิจมูลค่าสูงที่เป็นมิตรต่อสิ่งแวดล้อม  
ยุทธศาสตร์จังหวัดน่าน ยุทธศาสตร์ที่ ๒ สุขเศรษฐกิจสร้างสรรค์และมูลค่าสูง  
ยุทธศาสตร์การพัฒนาขององค์กรปกครองส่วนท้องถิ่นในเขตจังหวัดน่าน (พ.ศ.๒๕๖๖-๒๕๗๐) ยุทธศาสตร์ที่ ๑ การพัฒนาเศรษฐกิจและบริการสาธารณะพื้นฐาน  
ยุทธศาสตร์การพัฒนาองค์การบริหารส่วนตำบลเมืองลี (พ.ศ.๒๕๖๖-๒๕๗๐) ยุทธศาสตร์ที่ ๑ ด้านการพัฒนาโครงสร้างพื้นฐาน

๑๐.แผนงานอุตสาหกรรมและการโยธา

ที่	โครงการ	วัตถุประสงค์	เป้าหมาย (ผลผลิตของโครงการ)	งบประมาณและที่มา					ตัวชี้วัด (KPI)	ผลลัพธ์ที่คาดว่าจะได้รับ	หน่วยงาน ที่รับผิดชอบ
				๒๕๖๖ (บาท)	๒๕๖๗ (บาท)	๒๕๖๘ (บาท)	๒๕๖๙ (บาท)	๒๕๗๐ (บาท)			
๑๒๐	โครงการปรับปรุงท่อส่งน้ำประปาภายในหมู่บ้าน บ้านนาคา หมู่ที่ ๔	เพื่อให้มีปริมาณน้ำที่เพียงพอสำหรับการอุปโภค บริโภค	ปรับปรุงท่อส่งน้ำประปาภายในหมู่บ้าน บ้านนาคา หมู่ที่ ๔	๒๐๐,๐๐๐					ปริมาณงานตามจำนวนงบประมาณ	มีปริมาณน้ำที่เพียงพอสำหรับการอุปโภค บริโภคของประชาชน	กองช่าง อบต.เมืองลี
๑๒๑	โครงการก่อสร้างระบบสูบน้ำด้วยพลังงาน แสงอาทิตย์พร้อมวางท่อสูบน้ำ บ้านนาคา หมู่ที่ ๔	เพื่อให้มีปริมาณน้ำที่เพียงพอสำหรับการอุปโภค บริโภค และการเกษตร	ก่อสร้างระบบสูบน้ำด้วยพลังงานแสงอาทิตย์พร้อมวางท่อสูบน้ำ บ้านนาคา หมู่ที่ ๔	๕๐๐,๐๐๐					ปริมาณงานตามจำนวนงบประมาณ	มีปริมาณน้ำที่เพียงพอสำหรับการอุปโภค บริโภค และการเกษตรของประชาชน	กองช่าง อบต.เมืองลี
๑๒๒	โครงการก่อสร้างระบบสูบน้ำและระบบส่งน้ำ อ่างห้วยทรายขาวบ้านนาคา หมู่ที่ ๔	เพื่อให้มีปริมาณน้ำที่เพียงพอสำหรับการอุปโภค บริโภค และการเกษตร	ก่อสร้างระบบสูบน้ำและระบบส่งน้ำอ่างห้วยทรายขาวบ้านนาคา หมู่ที่ ๔	๕๐๐,๐๐๐					ปริมาณงานตามจำนวนงบประมาณ	มีปริมาณน้ำที่เพียงพอสำหรับการอุปโภค บริโภค และการเกษตรของประชาชน	กองช่าง อบต.เมืองลี
๑๒๓	โครงการขุดบ่อน้ำตื้นเพื่อการอุปโภค บริโภคและการเกษตร บ้านนาคา หมู่ที่ ๔	เพื่อให้มีปริมาณน้ำที่เพียงพอสำหรับการอุปโภค บริโภค และการเกษตร	ขุดบ่อน้ำตื้นเพื่อการอุปโภคบริโภคและการเกษตร บ้านนาคา หมู่ที่ ๔	๔๐๐,๐๐๐					ปริมาณงานตามจำนวนงบประมาณ	มีปริมาณน้ำที่เพียงพอสำหรับการอุปโภค บริโภค และการเกษตรของประชาชน	กองช่าง อบต.เมืองลี
๑๒๔	โครงการก่อสร้างอ่างเก็บน้ำห้วยลำน้ำลี หมู่ที่ ๓ และหมู่ที่ ๔	เพื่อให้มีปริมาณน้ำที่เพียงพอสำหรับการอุปโภค บริโภค และการเกษตร	ก่อสร้างอ่างเก็บน้ำห้วยลำน้ำลี หมู่ที่ ๓ และหมู่ที่ ๔	๕,๐๐๐,๐๐๐					ปริมาณงานตามจำนวนงบประมาณ	มีปริมาณน้ำที่เพียงพอสำหรับการอุปโภค บริโภค และการเกษตรของประชาชน	กองช่าง อบต.เมืองลี และหน่วยงานที่เกี่ยวข้อง
๑๒๕	โครงการก่อสร้างศาลาบำเพ็ญกุศล บ้านนาคา หมู่ที่ ๔	เพื่ออำนวยความสะดวกในการจัดกิจกรรมทางศาสนาของประชาชน	ก่อสร้างศาลาบำเพ็ญกุศล บ้านนาคา หมู่ที่ ๔	๓๐๐,๐๐๐					ปริมาณงานตามจำนวนงบประมาณ	สามารถอำนวยความสะดวกในการจัดกิจกรรมทางศาสนาของประชาชน	กองช่าง อบต.เมืองลี

รายละเอียดโครงการพัฒนา แผนพัฒนาองค์การบริหารส่วนตำบลเมืองลี (พ.ศ.๒๕๖๖-๒๕๗๐)  
องค์การบริหารส่วนตำบลเมืองลี อำเภอนาหมื่น จังหวัดน่าน

แบบ ผ.๐๒/๑

ยุทธศาสตร์ชาติ ๒๐ ปี ยุทธศาสตร์ที่ ๒ ด้านการสร้างความสามารถในการแข่งขัน  
แผนพัฒนาเศรษฐกิจและสังคมแห่งชาติ ฉบับที่ ๑๓ (พ.ศ.๒๕๖๖-๒๕๗๐) ด้านที่ ๑ เศรษฐกิจมูลค่าสูงที่เป็นมิตรต่อสิ่งแวดล้อม  
ยุทธศาสตร์จังหวัดน่าน ยุทธศาสตร์ที่ ๒ สุข เศรษฐกิจสร้างสรรค์และมูลค่าสูง  
ยุทธศาสตร์การพัฒนาขององค์กรปกครองส่วนท้องถิ่นในเขตจังหวัดน่าน (พ.ศ.๒๕๖๖-๒๕๗๐) ยุทธศาสตร์ที่ ๑ การพัฒนาเศรษฐกิจและบริการสาธารณะพื้นฐาน  
ยุทธศาสตร์การพัฒนาองค์การบริหารส่วนตำบลเมืองลี (พ.ศ.๒๕๖๖-๒๕๗๐) ยุทธศาสตร์ที่ ๑ ด้านการพัฒนาโครงสร้างพื้นฐาน

๑๐.แผนงานอุตสาหกรรมและการโยธา

ที่	โครงการ	วัตถุประสงค์	เป้าหมาย (ผลผลิตของโครงการ)	งบประมาณและที่มา					ตัวชี้วัด (KPI)	ผลลัพธ์ที่คาดว่าจะได้รับ	หน่วยงาน ที่รับผิดชอบ
				๒๕๖๖ (บาท)	๒๕๖๗ (บาท)	๒๕๖๘ (บาท)	๒๕๖๙ (บาท)	๒๕๗๐ (บาท)			
๑๒๖	โครงการปรับปรุงระบบประปาหมู่บ้าน บ้านวังน้ำเย็น หมู่ที่ ๕	เพื่อให้มีปริมาณน้ำที่เพียงพอสำหรับการอุปโภค บริโภค	ปรับปรุงระบบประปาหมู่บ้าน บ้านวังน้ำเย็น หมู่ที่ ๕	๕๐๐,๐๐๐					ปริมาณงานตามจำนวนงบประมาณ	มีปริมาณน้ำที่เพียงพอสำหรับการอุปโภค บริโภคของประชาชน	กองช่าง อบต.เมืองลี
๑๒๗	โครงการก่อสร้างรางระบายน้ำภายในหมู่บ้าน บ้านวังน้ำเย็น หมู่ที่ ๕	๑.เพื่อป้องกันน้ำท่วมและกีดเซาะถนน ๒.เพื่อจัดวางการไหลของน้ำ	ก่อสร้างรางระบายน้ำภายในหมู่บ้าน บ้านวังน้ำเย็น หมู่ที่ ๕	๕๐๐,๐๐๐					ปริมาณงานตามจำนวนงบประมาณ	สามารถจัดวางการไหลของน้ำ ทำให้ป้องกันน้ำท่วมและกีดเซาะถนนของประชาชน	กองช่าง อบต.เมืองลี
๑๒๘	โครงการจัดทำแก้มลิงและวางกล่องเก็บน้ำ บ้านวังน้ำเย็น หมู่ที่ ๕	เพื่อให้มีปริมาณน้ำที่เพียงพอสำหรับการอุปโภค บริโภค และการเกษตร	จัดทำแก้มลิงและวางกล่องเก็บน้ำ บ้านวังน้ำเย็น หมู่ที่ ๕	๕๐๐,๐๐๐					ปริมาณงานตามจำนวนงบประมาณ	มีปริมาณน้ำที่เพียงพอสำหรับการอุปโภค บริโภค และการเกษตรของประชาชน	กองช่าง อบต.เมืองลี
๑๒๙	โครงการก่อสร้างท่อลอดเหลี่ยมบ้านนาม่วง หมู่ที่ ๗	๑.เพื่อความสะดวก รวดเร็วและปลอดภัยในการสัญจรเดินทาง และการเกษตร ๒.เพื่อจัดวางการไหลของน้ำ	ก่อสร้างท่อลอดเหลี่ยมบ้านนาม่วง หมู่ที่ ๗	๓๐๐,๐๐๐					ปริมาณงานตามจำนวนงบประมาณ	สามารถจัดวางการไหลของน้ำ และเพิ่มความสะดวก รวดเร็ว รวมทั้งความปลอดภัยในการสัญจรเดินทาง และการเกษตรของประชาชน	กองช่าง อบต.เมืองลี
๑๓๐	โครงการก่อสร้างท่อลอดเหลี่ยมห้วยม่วงคำ บ้านวังน้ำเย็น หมู่ที่ ๕	๑.เพื่อความสะดวก รวดเร็วและปลอดภัยในการสัญจรเดินทาง และการเกษตร ๒.เพื่อจัดวางการไหลของน้ำ	ก่อสร้างท่อลอดเหลี่ยมห้วยม่วงคำ บ้านวังน้ำเย็น หมู่ที่ ๕	๓๐๐,๐๐๐					ปริมาณงานตามจำนวนงบประมาณ	สามารถจัดวางการไหลของน้ำ และเพิ่มความสะดวก รวดเร็ว รวมทั้งความปลอดภัยในการสัญจรเดินทาง และการเกษตรของประชาชน	กองช่าง อบต.เมืองลี

รายละเอียดโครงการพัฒนา แผนพัฒนาองค์การบริหารส่วนตำบลเมืองลี (พ.ศ.๒๕๖๖-๒๕๗๐)  
องค์การบริหารส่วนตำบลเมืองลี อำเภอนาหมื่น จังหวัดน่าน

แบบ ผ.๐๒/๑

ยุทธศาสตร์ชาติ ๒๐ ปี ยุทธศาสตร์ที่ ๒ ด้านการสร้างความสามารถในการแข่งขัน  
แผนพัฒนาเศรษฐกิจและสังคมแห่งชาติ ฉบับที่ ๑๓ (พ.ศ.๒๕๖๖-๒๕๗๐) ด้านที่ ๑ เศรษฐกิจมูลค่าสูงที่เป็นมิตรต่อสิ่งแวดล้อม  
ยุทธศาสตร์จังหวัดน่าน ยุทธศาสตร์ที่ ๒ สุขเศรษฐกิจสร้างสรรค์และมูลค่าสูง  
ยุทธศาสตร์การพัฒนาขององค์กรปกครองส่วนท้องถิ่นในเขตจังหวัดน่าน (พ.ศ.๒๕๖๖-๒๕๗๐) ยุทธศาสตร์ที่ ๑ การพัฒนาเศรษฐกิจและบริการสาธารณะพื้นฐาน  
ยุทธศาสตร์การพัฒนาองค์การบริหารส่วนตำบลเมืองลี (พ.ศ.๒๕๖๖-๒๕๗๐) ยุทธศาสตร์ที่ ๑ ด้านการพัฒนาโครงสร้างพื้นฐาน

๑๐.แผนงานอุตสาหกรรมและการโยธา

ที่	โครงการ	วัตถุประสงค์	เป้าหมาย (ผลผลิตของโครงการ)	งบประมาณและที่มา					ตัวชี้วัด (KPI)	ผลลัพธ์ที่คาดว่าจะได้รับ	หน่วยงาน ที่รับผิดชอบ
				๒๕๖๖ (บาท)	๒๕๖๗ (บาท)	๒๕๖๘ (บาท)	๒๕๖๙ (บาท)	๒๕๗๐ (บาท)			
๑๓๑	โครงการขุดเจาะบ่อบาดาล บ้านวังน้ำเย็น หมู่ที่ ๕	เพื่อให้มีปริมาณน้ำที่เพียงพอสำหรับการอุปโภค บริโภค และการเกษตร	ขุดเจาะบ่อบาดาล บ้านวังน้ำเย็น หมู่ที่ ๕	๔๐๐,๐๐๐					ปริมาณงานตามจำนวนงบประมาณ	มีปริมาณน้ำที่เพียงพอสำหรับการอุปโภค บริโภค และการเกษตรของประชาชน	กองช่าง อบต.เมืองลี
๑๓๒	โครงการขุดบ่อทิ้งขยะ บ้านวังน้ำเย็น หมู่ที่ ๕	๑.เพื่อส่งเสริมหรือให้มีแนวทางการกำจัดขยะของประชาชน ๒.เพื่อการกำจัดขยะในพื้นที่ตำบลเมืองลี	ขุดบ่อทิ้งขยะ บ้านวังน้ำเย็น หมู่ที่ ๕	๒๐๐,๐๐๐					ปริมาณงานตามจำนวนงบประมาณ	มีแนวทางในการกำจัดขยะในพื้นที่ตำบลเมืองลีอย่างมีประสิทธิภาพ	กองช่าง อบต.เมืองลี
๑๓๓	โครงการขุดบ่อบาดาลในพื้นที่ตำบลเมืองลี ม.๑-ม.๗	เพื่อให้มีปริมาณน้ำที่เพียงพอสำหรับการอุปโภค บริโภค และการเกษตร	ขุดบ่อบาดาล ในพื้นที่ตำบลเมืองลี ม.๑-ม.๗	๗๐๐,๐๐๐					ปริมาณงานตามจำนวนงบประมาณ	มีปริมาณน้ำที่เพียงพอสำหรับการอุปโภค บริโภค และการเกษตรของประชาชน	กองช่าง อบต.เมืองลี
๑๓๔	โครงการก่อสร้างระบบประปาภูเขา หมู่ที่ ๖	เพื่อให้มีปริมาณน้ำที่เพียงพอสำหรับการอุปโภค บริโภค และการเกษตร	ก่อสร้างระบบประปาภูเขา หมู่ที่ ๖	๔๐๐,๐๐๐					ปริมาณงานตามจำนวนงบประมาณ	มีปริมาณน้ำที่เพียงพอสำหรับการอุปโภค บริโภค และการเกษตรของประชาชน	กองช่าง อบต.เมืองลี
๑๓๕	โครงการวางท่อและขยายถนนภายในหมู่บ้านนาหมอ หมู่ที่ ๓	เพื่อเพิ่มความสะดวก รวดเร็วและปลอดภัยในการสัญจรเดินทาง	วางท่อและขยายถนนภายในหมู่บ้านนาหมอ หมู่ที่ ๓	๕๐๐,๐๐๐					ปริมาณงานตามจำนวนงบประมาณ	สามารถเพิ่มความสะดวก รวดเร็วและปลอดภัยในการสัญจรเดินทางของประชาชน	กองช่าง อบต.เมืองลี
๑๓๖	โครงการขยายไหล่ทางคอนกรีตเสริมเหล็กบ้านป่าซาง หมู่ที่ ๒	เพื่อเพิ่มความสะดวก รวดเร็วและปลอดภัยในการสัญจรเดินทาง	ขยายไหล่ทางคอนกรีตเสริมเหล็กบ้านป่าซาง หมู่ที่ ๒	๓๐๐,๐๐๐					ปริมาณงานตามจำนวนงบประมาณ	สามารถเพิ่มความสะดวก รวดเร็วและปลอดภัยในการสัญจรเดินทางของประชาชน	กองช่าง อบต.เมืองลี

รายละเอียดโครงการพัฒนา แผนพัฒนาองค์การบริหารส่วนตำบลเมืองลี (พ.ศ.๒๕๖๖-๒๕๗๐)  
องค์การบริหารส่วนตำบลเมืองลี อำเภอนาหมื่น จังหวัดน่าน

แบบ ผ.๐๒/๑

ยุทธศาสตร์ชาติ ๒๐ ปี ยุทธศาสตร์ที่ ๒ ด้านการสร้างความสามารถในการแข่งขัน  
แผนพัฒนาเศรษฐกิจและสังคมแห่งชาติ ฉบับที่ ๑๓ (พ.ศ.๒๕๖๖-๒๕๗๐) ด้านที่ ๑ เศรษฐกิจมูลค่าสูงที่เป็นมิตรต่อสิ่งแวดล้อม  
ยุทธศาสตร์จังหวัดน่าน ยุทธศาสตร์ที่ ๒ สุขเศรษฐกิจสร้างสรรค์และมูลค่าสูง  
ยุทธศาสตร์การพัฒนาขององค์กรปกครองส่วนท้องถิ่นในเขตจังหวัดน่าน (พ.ศ.๒๕๖๖-๒๕๗๐) ยุทธศาสตร์ที่ ๑ การพัฒนาเศรษฐกิจและบริการสาธารณะพื้นฐาน  
ยุทธศาสตร์การพัฒนาองค์การบริหารส่วนตำบลเมืองลี (พ.ศ.๒๕๖๖-๒๕๗๐) ยุทธศาสตร์ที่ ๑ ด้านการพัฒนาโครงสร้างพื้นฐาน

๑๐.แผนงานอุตสาหกรรมและการโยธา

ที่	โครงการ	วัตถุประสงค์	เป้าหมาย (ผลผลิตของโครงการ)	งบประมาณและที่มา					ตัวชี้วัด (KPI)	ผลลัพธ์ที่คาดว่าจะได้รับ	หน่วยงาน ที่รับผิดชอบ
				๒๕๖๖ (บาท)	๒๕๖๗ (บาท)	๒๕๖๘ (บาท)	๒๕๖๙ (บาท)	๒๕๗๐ (บาท)			
๑๓๗	โครงการปรับปรุงซ่อมแซมรางระบายน้ำ คสล.บ้านป่าซาง หมู่ที่ ๒	๑.เพื่อป้องกันน้ำท่วมและ กัดเซาะถนน ๒.เพื่อจัดวางการไหลของน้ำ	ปรับปรุงซ่อมแซม รางระบายน้ำ คสล.บ้านป่าซาง หมู่ที่ ๒	๓๕๐,๐๐๐					ปริมาณงาน ตามจำนวน งบประมาณ	สามารถจัดวางการไหลของน้ำ ทำให้ป้องกันน้ำท่วมและ กัดเซาะถนนของประชาชน	กองช่าง อบต.เมืองลี
๑๓๘	โครงการก่อสร้างถนนภายในหมู่บ้าน หมู่ที่ ๑	เพื่อความสะดวก รวดเร็วและ ปลอดภัยในการสัญจรเดินทาง	ก่อสร้างถนนภายในหมู่บ้าน หมู่ที่ ๑	๕๐๐,๐๐๐					ปริมาณงาน ตามจำนวน งบประมาณ	สามารถเพิ่มความสะดวก รวดเร็วและปลอดภัยในการ สัญจรเดินทางของประชาชน	กองช่าง อบต.เมืองลี
๑๓๙	โครงการปรับปรุงระบบส่งน้ำประปาภูเขา หมู่ที่ ๑	เพื่อให้มีปริมาณน้ำที่เพียงพอสำหรับ การอุปโภค บริโภค	ปรับปรุงระบบส่งน้ำ ประปาภูเขา หมู่ที่ ๑	๓๐๐,๐๐๐					ปริมาณงาน ตามจำนวน งบประมาณ	มีปริมาณน้ำที่เพียงพอสำหรับ การอุปโภค และบริโภค ของประชาชน	กองช่าง อบต.เมืองลี
๑๔๐	โครงการขุดรกรางระบายน้ำภายในหมู่บ้าน หมู่ที่ ๑	๑.เพื่อป้องกันน้ำท่วมและ กัดเซาะถนน ๒.เพื่อจัดวางการไหลของน้ำ	ขุดรกรางระบายน้ำภายใน หมู่บ้าน หมู่ที่ ๑	๒๐๐,๐๐๐					ปริมาณงาน ตามจำนวน งบประมาณ	สามารถจัดวางการไหลของน้ำ ทำให้ป้องกันน้ำท่วมและ กัดเซาะถนนของประชาชน	กองช่าง อบต.เมืองลี
๑๔๑	โครงการซ่อมแซมถนน คสล.หมู่ที่ ๑	เพื่อความสะดวก รวดเร็วและ ปลอดภัยในการสัญจรเดินทาง	ซ่อมแซมถนน คสล.หมู่ที่ ๑	๓๕๐,๐๐๐					ปริมาณงาน ตามจำนวน งบประมาณ	สามารถเพิ่มความสะดวก รวดเร็วและปลอดภัยในการ สัญจรเดินทางของประชาชน	กองช่าง อบต.เมืองลี
๑๔๒	โครงการปรับปรุงรางระบายน้ำภายในหมู่บ้าน หมู่ที่ ๑	๑.เพื่อป้องกันน้ำท่วมและ กัดเซาะถนน ๒.เพื่อจัดวางการไหลของน้ำ	ปรับปรุงรางระบาย น้ำภายในหมู่บ้าน หมู่ที่ ๑	๓๕๐,๐๐๐					ปริมาณงาน ตามจำนวน งบประมาณ	สามารถจัดวางการไหลของน้ำ ทำให้ป้องกันน้ำท่วมและ กัดเซาะถนนของประชาชน	กองช่าง อบต.เมืองลี

รายละเอียดโครงการพัฒนา แผนพัฒนาองค์การบริหารส่วนตำบลเมืองลี (พ.ศ.๒๕๖๖-๒๕๗๐)  
องค์การบริหารส่วนตำบลเมืองลี อำเภอนาหมื่น จังหวัดน่าน

แบบ ผ.๐๒/๑

ยุทธศาสตร์ชาติ ๒๐ ปี ยุทธศาสตร์ที่ ๒ ด้านการสร้างความสามารถในการแข่งขัน  
แผนพัฒนาเศรษฐกิจและสังคมแห่งชาติ ฉบับที่ ๑๓ (พ.ศ.๒๕๖๖-๒๕๗๐) ด้านที่ ๑ เศรษฐกิจมูลค่าสูงที่เป็นมิตรต่อสิ่งแวดล้อม  
ยุทธศาสตร์จังหวัดน่าน ยุทธศาสตร์ที่ ๒ สุขเศรษฐกิจสร้างสรรค์และมูลค่าสูง  
ยุทธศาสตร์การพัฒนาขององค์กรปกครองส่วนท้องถิ่นในเขตจังหวัดน่าน (พ.ศ.๒๕๖๖-๒๕๗๐) ยุทธศาสตร์ที่ ๑ การพัฒนาเศรษฐกิจและบริการสาธารณะพื้นฐาน  
ยุทธศาสตร์การพัฒนาองค์การบริหารส่วนตำบลเมืองลี (พ.ศ.๒๕๖๖-๒๕๗๐) ยุทธศาสตร์ที่ ๑ ด้านการพัฒนาโครงสร้างพื้นฐาน

๑๐.แผนงานอุตสาหกรรมและการโยธา

ที่	โครงการ	วัตถุประสงค์	เป้าหมาย (ผลผลิตของโครงการ)	งบประมาณและที่มา					ตัวชี้วัด (KPI)	ผลลัพธ์ที่คาดว่าจะได้รับ	หน่วยงาน ที่รับผิดชอบ
				๒๕๖๖ (บาท)	๒๕๖๗ (บาท)	๒๕๖๘ (บาท)	๒๕๖๙ (บาท)	๒๕๗๐ (บาท)			
๑๓๓	โครงการซ่อมแซมถังเก็บน้ำ หมู่ที่ ๑	เพื่อให้มีปริมาณน้ำที่เพียงพอสำหรับการอุปโภค บริโภค และการเกษตร	ซ่อมแซมถังเก็บน้ำ หมู่ที่ ๑	๓๐๐,๐๐๐					ปริมาณงานตามจำนวนงบประมาณ	มีปริมาณน้ำที่เพียงพอสำหรับการอุปโภค บริโภค และการเกษตรของประชาชน	กองช่าง อบต.เมืองลี
๑๔๔	โครงการปรับปรุงถนน คสล.ภายในหมู่บ้านป่าซาง หมู่ที่ ๒	เพื่อความสะดวก รวดเร็วและปลอดภัยในการสัญจรเดินทาง	ปรับปรุงถนน คสล.ภายในหมู่บ้านป่าซาง หมู่ที่ ๒	๓๕๐,๐๐๐					ปริมาณงานตามจำนวนงบประมาณ	สามารถเพิ่มความสะดวก รวดเร็วและปลอดภัยในการสัญจรเดินทางของประชาชน	กองช่าง อบต.เมืองลี
๑๔๕	โครงการซ่อมแซมถนน คสล.ภายในหมู่บ้าน หมู่ที่ ๒	เพื่อความสะดวก รวดเร็วและปลอดภัยในการสัญจรเดินทาง	ซ่อมแซมถนน คสล.ภายในหมู่บ้าน หมู่ที่ ๒	๓๕๐,๐๐๐					ปริมาณงานตามจำนวนงบประมาณ	สามารถเพิ่มความสะดวก รวดเร็วและปลอดภัยในการสัญจรเดินทางของประชาชน	กองช่าง อบต.เมืองลี
๑๔๖	โครงการขุดลอกรางระบายน้ำภายในหมู่บ้าน หมู่ที่ ๒	๑.เพื่อป้องกันน้ำท่วมและกีดเซาะถนน ๒.เพื่อจัดวางการไหลของน้ำ	ขุดลอกรางระบายน้ำภายในหมู่บ้าน หมู่ที่ ๒	๒๐๐,๐๐๐					ปริมาณงานตามจำนวนงบประมาณ	สามารถจัดวางการไหลของน้ำ ทำให้ป้องกันน้ำท่วมและกีดเซาะถนนของประชาชน	กองช่าง อบต.เมืองลี
๑๔๗	โครงการปรับปรุงรางระบายน้ำภายในหมู่บ้าน หมู่ที่ ๒	๑.เพื่อป้องกันน้ำท่วมและกีดเซาะถนน ๒.เพื่อจัดวางการไหลของน้ำ	ปรับปรุงรางระบายน้ำภายในหมู่บ้าน หมู่ที่ ๒	๓๕๐,๐๐๐					ปริมาณงานตามจำนวนงบประมาณ	สามารถจัดวางการไหลของน้ำ ทำให้ป้องกันน้ำท่วมและกีดเซาะถนนของประชาชน	กองช่าง อบต.เมืองลี
๑๔๘	โครงการซ่อมแซมรางระบายน้ำภายในหมู่บ้าน หมู่ที่ ๒	๑.เพื่อป้องกันน้ำท่วมและกีดเซาะถนน ๒.เพื่อจัดวางการไหลของน้ำ	ซ่อมแซมรางระบายน้ำภายในหมู่บ้าน หมู่ที่ ๒	๓๕๐,๐๐๐					ปริมาณงานตามจำนวนงบประมาณ	สามารถจัดวางการไหลของน้ำ ทำให้ป้องกันน้ำท่วมและกีดเซาะถนนของประชาชน	กองช่าง อบต.เมืองลี



รายละเอียดโครงการพัฒนา แผนพัฒนาองค์การบริหารส่วนตำบลเมืองลี (พ.ศ.๒๕๖๖-๒๕๗๐)  
องค์การบริหารส่วนตำบลเมืองลี อำเภอนาหมื่น จังหวัดน่าน

แบบ ผ.๐๒/๑

ยุทธศาสตร์ชาติ ๒๐ ปี ยุทธศาสตร์ที่ ๒ ด้านการสร้างความสามารถในการแข่งขัน  
แผนพัฒนาเศรษฐกิจและสังคมแห่งชาติ ฉบับที่ ๑๓ (พ.ศ.๒๕๖๖-๒๕๗๐) ด้านที่ ๑ เศรษฐกิจมูลค่าสูงที่เป็นมิตรต่อสิ่งแวดล้อม  
ยุทธศาสตร์จังหวัดน่าน ยุทธศาสตร์ที่ ๒ สุข เศรษฐกิจสร้างสรรค์และมูลค่าสูง  
ยุทธศาสตร์การพัฒนาขององค์กรปกครองส่วนท้องถิ่นในเขตจังหวัดน่าน (พ.ศ.๒๕๖๖-๒๕๗๐) ยุทธศาสตร์ที่ ๑ การพัฒนาเศรษฐกิจและบริการสาธารณะพื้นฐาน  
ยุทธศาสตร์การพัฒนาองค์การบริหารส่วนตำบลเมืองลี (พ.ศ.๒๕๖๖-๒๕๗๐) ยุทธศาสตร์ที่ ๑ ด้านการพัฒนาโครงสร้างพื้นฐาน

๑๐.แผนงานอุตสาหกรรมและการโยธา

ที่	โครงการ	วัตถุประสงค์	เป้าหมาย (ผลผลิตของโครงการ)	งบประมาณและที่มา					ตัวชี้วัด (KPI)	ผลลัพธ์ที่คาดว่าจะได้รับ	หน่วยงาน ที่รับผิดชอบ
				๒๕๖๖ (บาท)	๒๕๖๗ (บาท)	๒๕๖๘ (บาท)	๒๕๖๙ (บาท)	๒๕๗๐ (บาท)			
๑๕๙	โครงการซ่อมแซมถังเก็บน้ำ หมู่ที่ ๒	เพื่อให้มีปริมาณน้ำที่เพียงพอสำหรับการอุปโภค บริโภค และการเกษตร	ซ่อมแซมถังเก็บน้ำ หมู่ที่ ๒	๓๐๐,๐๐๐					ปริมาณงานตามจำนวนงบประมาณ	มีปริมาณน้ำที่เพียงพอสำหรับการอุปโภค บริโภค และการเกษตรของประชาชน	กองช่าง อบต.เมืองลี
๑๕๐	โครงการขยายเขตไฟฟ้าแรงต่ำเข้าสู่ฌาปนสถาน หมู่ที่ ๒	๑.เพื่อขยายเขตไฟฟ้าสาธารณะเข้าพื้นที่ฌาปนสถาน ๒.เพื่อสนับสนุนการจัดกิจกรรมทางศาสนาของประชาชน	ขยายเขตไฟฟ้าแรงต่ำเข้าสู่ฌาปนสถาน หมู่ที่ ๒	๓๐๐,๐๐๐					ปริมาณงานตามจำนวนงบประมาณ	การขยายเขตไฟฟ้าช่วยสนับสนุนและอำนวยความสะดวกในการจัดกิจกรรมทางศาสนาของประชาชน	กองช่าง อบต.เมืองลี
๑๕๑	โครงการก่อสร้างถนนภายในหมู่บ้าน หมู่ที่ ๓	เพื่อความสะดวก รวดเร็วและปลอดภัยในการสัญจรเดินทาง	ก่อสร้างถนนภายในหมู่บ้าน หมู่ที่ ๓	๕๐๐,๐๐๐					ปริมาณงานตามจำนวนงบประมาณ	สามารถเพิ่มความสะดวกรวดเร็วและปลอดภัยในการสัญจรเดินทางของประชาชน	กองช่าง อบต.เมืองลี
๑๕๒	โครงการก่อสร้างรางระบายน้ำภายในหมู่บ้าน หมู่ที่ ๓	๑.เพื่อป้องกันน้ำท่วมและกีดขวางถนน ๒.เพื่อจัดวางการไหลของน้ำ	ก่อสร้างรางระบายน้ำภายในหมู่บ้าน หมู่ที่ ๓	๓๕๐,๐๐๐					ปริมาณงานตามจำนวนงบประมาณ	สามารถจัดวางการไหลของน้ำ ทำให้ป้องกันน้ำท่วมและกีดขวางถนนของประชาชน	กองช่าง อบต.เมืองลี
๑๕๓	โครงการจัดซื้อพร้อมติดตั้งถังเก็บน้ำบ้านนาหมอ หมู่ที่ ๓	เพื่อให้มีปริมาณน้ำที่เพียงพอสำหรับการอุปโภค บริโภค และการเกษตร	จัดซื้อพร้อมติดตั้งถังเก็บน้ำบ้านนาหมอ หมู่ที่ ๓	๓๐๐,๐๐๐					ปริมาณงานตามจำนวนงบประมาณ	มีปริมาณน้ำที่เพียงพอสำหรับการอุปโภค บริโภค และการเกษตรของประชาชน	กองช่าง อบต.เมืองลี
๑๕๔	โครงการก่อสร้างราวกันตกภายในหมู่บ้าน หมู่ที่ ๓	เพื่อความปลอดภัยในการสัญจรเดินทางของประชาชน	ก่อสร้างราวกันตกภายในหมู่บ้าน หมู่ที่ ๓	๓๐๐,๐๐๐					ปริมาณงานตามจำนวนงบประมาณ	สามารถเพิ่มความสะดวกรวดเร็วและปลอดภัยในการสัญจรเดินทางของประชาชน	กองช่าง อบต.เมืองลี

รายละเอียดโครงการพัฒนา แผนพัฒนาองค์การบริหารส่วนตำบลเมืองลี (พ.ศ.๒๕๖๖-๒๕๗๐)  
องค์การบริหารส่วนตำบลเมืองลี อำเภอนาหมื่น จังหวัดน่าน

แบบ ผ.๐๒/๑

ยุทธศาสตร์ชาติ ๒๐ ปี ยุทธศาสตร์ที่ ๒ ด้านการสร้างความสามารถในการแข่งขัน  
แผนพัฒนาเศรษฐกิจและสังคมแห่งชาติ ฉบับที่ ๑๓ (พ.ศ.๒๕๖๖-๒๕๗๐) ด้านที่ ๑ เศรษฐกิจมูลค่าสูงที่เป็นมิตรต่อสิ่งแวดล้อม  
ยุทธศาสตร์จังหวัดน่าน ยุทธศาสตร์ที่ ๒ สุข เศรษฐกิจสร้างสรรค์และมูลค่าสูง  
ยุทธศาสตร์การพัฒนาขององค์กรปกครองส่วนท้องถิ่นในเขตจังหวัดน่าน (พ.ศ.๒๕๖๖-๒๕๗๐) ยุทธศาสตร์ที่ ๑ การพัฒนาเศรษฐกิจและบริการสาธารณะพื้นฐาน  
ยุทธศาสตร์การพัฒนาองค์การบริหารส่วนตำบลเมืองลี (พ.ศ.๒๕๖๖-๒๕๗๐) ยุทธศาสตร์ที่ ๑ ด้านการพัฒนาโครงสร้างพื้นฐาน

๑๐.แผนงานอุตสาหกรรมและการโยธา

ที่	โครงการ	วัตถุประสงค์	เป้าหมาย (ผลผลิตของโครงการ)	งบประมาณและที่มา					ตัวชี้วัด (KPI)	ผลลัพธ์ที่คาดว่าจะได้รับ	หน่วยงาน ที่รับผิดชอบ
				๒๕๖๖ (บาท)	๒๕๖๗ (บาท)	๒๕๖๘ (บาท)	๒๕๖๙ (บาท)	๒๕๗๐ (บาท)			
๑๕๕	โครงการก่อสร้างฝายน้ำล้น/ฝายชะลอน้ำบริเวณห้วยต้นตอง หมู่ที่ ๓	เพื่อให้มีปริมาณน้ำที่เพียงพอสำหรับการอุปโภค บริโภค และการเกษตร	ก่อสร้างฝายน้ำล้น /ฝายชะลอน้ำบริเวณห้วยต้นตอง หมู่ที่ ๓	๓๐๐,๐๐๐					ปริมาณงานตามจำนวนงบประมาณ	มีปริมาณน้ำที่เพียงพอสำหรับการอุปโภค บริโภค และการเกษตรของประชาชน	กองช่าง อบต.เมืองลี
๑๕๖	โครงการก่อสร้างถนน คสล.ภายในหมู่บ้าน หมู่ที่ ๓	เพื่อความสะดวก รวดเร็วและปลอดภัยในการสัญจรเดินทาง	ก่อสร้างถนน คสล.ภายในหมู่บ้าน หมู่ที่ ๓	๕๐๐,๐๐๐					ปริมาณงานตามจำนวนงบประมาณ	สามารถเพิ่มความสะดวก รวดเร็วและปลอดภัยในการสัญจรเดินทางของประชาชน	กองช่าง อบต.เมืองลี
๑๕๗	โครงการซ่อมแซมถนน คสล.ภายในหมู่บ้าน หมู่ที่ ๓	เพื่อความสะดวก รวดเร็วและปลอดภัยในการสัญจรเดินทาง	ซ่อมแซมถนน คสล.ภายในหมู่บ้าน หมู่ที่ ๓	๓๕๐,๐๐๐					ปริมาณงานตามจำนวนงบประมาณ	สามารถเพิ่มความสะดวก รวดเร็วและปลอดภัยในการสัญจรเดินทางของประชาชน	กองช่าง อบต.เมืองลี
๑๕๘	โครงการปรับปรุงถนน คสล.ภายในหมู่บ้าน หมู่ที่ ๓	เพื่อความสะดวก รวดเร็วและปลอดภัยในการสัญจรเดินทาง	ปรับปรุงถนน คสล.ภายในหมู่บ้าน หมู่ที่ ๓	๓๕๐,๐๐๐					ปริมาณงานตามจำนวนงบประมาณ	สามารถเพิ่มความสะดวก รวดเร็วและปลอดภัยในการสัญจรเดินทางของประชาชน	กองช่าง อบต.เมืองลี
๑๕๙	โครงการขุดลอกรางระบายน้ำภายในหมู่บ้าน หมู่ที่ ๓	๑.เพื่อป้องกันน้ำท่วมและกีดเซาะถนน ๒.เพื่อจัดวางการไหลของน้ำ	ขุดลอกรางระบายน้ำภายในหมู่บ้าน หมู่ที่ ๓	๒๐๐,๐๐๐					ปริมาณงานตามจำนวนงบประมาณ	สามารถจัดวางการไหลของน้ำ ทำให้ป้องกันน้ำท่วมและกีดเซาะถนนของประชาชน	กองช่าง อบต.เมืองลี
๑๖๐	โครงการซ่อมแซมถังเก็บน้ำ หมู่ที่ ๓	เพื่อให้มีปริมาณน้ำที่เพียงพอสำหรับการอุปโภค บริโภค และการเกษตร	ซ่อมแซมถังเก็บน้ำ หมู่ที่ ๓	๓๐๐,๐๐๐					ปริมาณงานตามจำนวนงบประมาณ	มีปริมาณน้ำที่เพียงพอสำหรับการอุปโภค บริโภค และการเกษตรของประชาชน	กองช่าง อบต.เมืองลี

รายละเอียดโครงการพัฒนา แผนพัฒนาองค์การบริหารส่วนตำบลเมืองลี (พ.ศ.๒๕๖๖-๒๕๗๐)  
องค์การบริหารส่วนตำบลเมืองลี อำเภอนาหมื่น จังหวัดน่าน

แบบ ผ.๐๒/๑

ยุทธศาสตร์ชาติ ๒๐ ปี ยุทธศาสตร์ที่ ๒ ด้านการสร้างความสามารถในการแข่งขัน  
แผนพัฒนาเศรษฐกิจและสังคมแห่งชาติ ฉบับที่ ๑๓ (พ.ศ.๒๕๖๖-๒๕๗๐) ด้านที่ ๑ เศรษฐกิจมูลค่าสูงที่เป็นมิตรต่อสิ่งแวดล้อม  
ยุทธศาสตร์จังหวัดน่าน ยุทธศาสตร์ที่ ๒ สุขเศรษฐกิจสร้างสรรค์และมูลค่าสูง  
ยุทธศาสตร์การพัฒนาขององค์กรปกครองส่วนท้องถิ่นในเขตจังหวัดน่าน (พ.ศ.๒๕๖๖-๒๕๗๐) ยุทธศาสตร์ที่ ๑ การพัฒนาเศรษฐกิจและบริการสาธารณะพื้นฐาน  
ยุทธศาสตร์การพัฒนาองค์การบริหารส่วนตำบลเมืองลี (พ.ศ.๒๕๖๖-๒๕๗๐) ยุทธศาสตร์ที่ ๑ ด้านการพัฒนาโครงสร้างพื้นฐาน

๑๐.แผนงานอุตสาหกรรมและการโยธา

ที่	โครงการ	วัตถุประสงค์	เป้าหมาย (ผลผลิตของโครงการ)	งบประมาณและที่มา					ตัวชี้วัด (KPI)	ผลลัพธ์ที่คาดว่าจะได้รับ	หน่วยงาน ที่รับผิดชอบ
				๒๕๖๖ (บาท)	๒๕๖๗ (บาท)	๒๕๖๘ (บาท)	๒๕๖๙ (บาท)	๒๕๗๐ (บาท)			
๑๖๑	โครงการปรับปรุงรางระบายน้ำภายในหมู่บ้าน หมู่ที่ ๓	๑.เพื่อป้องกันน้ำท่วมและกักเซาะถนน ๒.เพื่อจัดวางการไหลของน้ำ	ปรับปรุงรางระบายน้ำภายในหมู่บ้าน หมู่ที่ ๓	๓๕๐,๐๐๐					ปริมาณงานตามจำนวนงบประมาณ	สามารถจัดวางการไหลของน้ำ ทำให้ป้องกันน้ำท่วมและกักเซาะถนนของประชาชน	กองช่าง อบต.เมืองลี
๑๖๒	โครงการซ่อมแซมรางระบายน้ำภายในหมู่บ้าน หมู่ที่ ๓	๑.เพื่อป้องกันน้ำท่วมและกักเซาะถนน ๒.เพื่อจัดวางการไหลของน้ำ	ซ่อมแซมรางระบายน้ำภายในหมู่บ้าน หมู่ที่ ๓	๓๕๐,๐๐๐					ปริมาณงานตามจำนวนงบประมาณ	สามารถจัดวางการไหลของน้ำ ทำให้ป้องกันน้ำท่วมและกักเซาะถนนของประชาชน	กองช่าง อบต.เมืองลี
๑๖๓	โครงการซ่อมแซมถนน คสล.ภายในหมู่บ้าน หมู่ที่ ๔	เพื่อความสะดวก รวดเร็วและปลอดภัยในการสัญจรเดินทาง	ซ่อมแซมถนน คสล.ภายในหมู่บ้าน หมู่ที่ ๔	๓๕๐,๐๐๐					ปริมาณงานตามจำนวนงบประมาณ	สามารถเพิ่มความสะดวก รวดเร็วและปลอดภัยในการสัญจรเดินทางของประชาชน	กองช่าง อบต.เมืองลี
๑๖๔	โครงการซ่อมแซมรางระบายน้ำภายในหมู่บ้าน หมู่ที่ ๔	๑.เพื่อป้องกันน้ำท่วมและกักเซาะถนน ๒.เพื่อจัดวางการไหลของน้ำ	ซ่อมแซมรางระบายน้ำภายในหมู่บ้าน หมู่ที่ ๔	๓๕๐,๐๐๐					ปริมาณงานตามจำนวนงบประมาณ	สามารถจัดวางการไหลของน้ำ ทำให้ป้องกันน้ำท่วมและกักเซาะถนนของประชาชน	กองช่าง อบต.เมืองลี
๑๖๕	โครงการปรับปรุงรางระบายน้ำภายในหมู่บ้าน หมู่ที่ ๔	๑.เพื่อป้องกันน้ำท่วมและกักเซาะถนน ๒.เพื่อจัดวางการไหลของน้ำ	ปรับปรุงรางระบายน้ำภายในหมู่บ้าน หมู่ที่ ๔	๓๕๐,๐๐๐					ปริมาณงานตามจำนวนงบประมาณ	สามารถจัดวางการไหลของน้ำ ทำให้ป้องกันน้ำท่วมและกักเซาะถนนของประชาชน	กองช่าง อบต.เมืองลี

รายละเอียดโครงการพัฒนา แผนพัฒนาองค์การบริหารส่วนตำบลเมืองลี (พ.ศ.๒๕๖๖-๒๕๗๐)  
องค์การบริหารส่วนตำบลเมืองลี อำเภอนาหมื่น จังหวัดน่าน

แบบ ผ.๐๒/๑

ยุทธศาสตร์ชาติ ๒๐ ปี ยุทธศาสตร์ที่ ๒ ด้านการสร้างความสามารถในการแข่งขัน  
แผนพัฒนาเศรษฐกิจและสังคมแห่งชาติ ฉบับที่ ๑๓ (พ.ศ.๒๕๖๖-๒๕๗๐) ด้านที่ ๑ เศรษฐกิจมูลค่าสูงที่เป็นมิตรต่อสิ่งแวดล้อม  
ยุทธศาสตร์จังหวัดน่าน ยุทธศาสตร์ที่ ๒ สุข เศรษฐกิจสร้างสรรค์และมูลค่าสูง  
ยุทธศาสตร์การพัฒนาขององค์กรปกครองส่วนท้องถิ่นในเขตจังหวัดน่าน (พ.ศ.๒๕๖๖-๒๕๗๐) ยุทธศาสตร์ที่ ๑ การพัฒนาเศรษฐกิจและบริการสาธารณะพื้นฐาน  
ยุทธศาสตร์การพัฒนาองค์การบริหารส่วนตำบลเมืองลี (พ.ศ.๒๕๖๖-๒๕๗๐) ยุทธศาสตร์ที่ ๑ ด้านการพัฒนาโครงสร้างพื้นฐาน

๑๐.แผนงานอุตสาหกรรมและการโยธา

ที่	โครงการ	วัตถุประสงค์	เป้าหมาย (ผลผลิตของโครงการ)	งบประมาณและที่มา					ตัวชี้วัด (KPI)	ผลลัพธ์ที่คาดว่าจะได้รับ	หน่วยงาน ที่รับผิดชอบ
				๒๕๖๖ (บาท)	๒๕๖๗ (บาท)	๒๕๖๘ (บาท)	๒๕๖๙ (บาท)	๒๕๗๐ (บาท)			
๑๖๖	โครงการซ่อมแซมถังเก็บน้ำ หมู่ที่ ๔	เพื่อให้มีปริมาณน้ำที่เพียงพอสำหรับการอุปโภค บริโภค และการเกษตร	ซ่อมแซมถังเก็บน้ำ หมู่ที่ ๔	๓๐๐,๐๐๐					ปริมาณงานตามจำนวนงบประมาณ	มีปริมาณน้ำที่เพียงพอสำหรับการอุปโภค บริโภค และการเกษตรของประชาชน	กองช่าง อบต.เมืองลี
๑๖๗	โครงการจัดซื้อพร้อมติดตั้งถังเก็บน้ำฝนน่านาคา หมู่ที่ ๔	เพื่อให้มีปริมาณน้ำที่เพียงพอสำหรับการอุปโภค บริโภค	จัดซื้อพร้อมติดตั้งถังเก็บน้ำฝนน่านาคา หมู่ที่ ๔	๓๐๐,๐๐๐					ปริมาณงานตามจำนวนงบประมาณ	มีปริมาณน้ำที่เพียงพอสำหรับการอุปโภค บริโภค และการเกษตรของประชาชน	กองช่าง อบต.เมืองลี
๑๖๘	โครงการขุดลอกอ่างเก็บน้ำห้วยทรายขาว หมู่ที่ ๔	เพื่อให้มีปริมาณน้ำที่เพียงพอสำหรับการอุปโภค บริโภค และการเกษตร	ขุดลอกอ่างเก็บน้ำห้วยทรายขาว หมู่ที่ ๔	๓๐๐,๐๐๐					ปริมาณงานตามจำนวนงบประมาณ	มีปริมาณน้ำที่เพียงพอสำหรับการอุปโภค บริโภค และการเกษตรของประชาชน	กองช่าง อบต.เมืองลี
๑๖๙	โครงการซ่อมแซมระบบประปาภูเขา หมู่ที่ ๕	เพื่อให้มีปริมาณน้ำที่เพียงพอสำหรับการอุปโภค บริโภค และการเกษตร	ซ่อมแซมระบบประปาภูเขา หมู่ที่ ๕	๓๐๐,๐๐๐					ปริมาณงานตามจำนวนงบประมาณ	มีปริมาณน้ำที่เพียงพอสำหรับการอุปโภค บริโภค และการเกษตรของประชาชน	กองช่าง อบต.เมืองลี
๑๗๐	โครงการจัดซื้อและติดตั้งถังเก็บน้ำเพื่อการอุปโภคและบริโภค หมู่ที่ ๕	เพื่อให้มีปริมาณน้ำที่เพียงพอสำหรับการอุปโภค บริโภค	จัดซื้อและติดตั้งถังเก็บน้ำเพื่อการอุปโภคและบริโภค หมู่ที่ ๕	๓๐๐,๐๐๐					ปริมาณงานตามจำนวนงบประมาณ	มีปริมาณน้ำที่เพียงพอสำหรับการอุปโภค และบริโภคของประชาชน	กองช่าง อบต.เมืองลี
๑๗๑	โครงการซ่อมแซมถนน คสล.ภายในหมู่บ้าน หมู่ที่ ๕	เพื่อความสะดวก รวดเร็วและปลอดภัยในการสัญจรเดินทาง	ซ่อมแซมถนน คสล.ภายในหมู่บ้าน หมู่ที่ ๕	๓๕๐,๐๐๐					ปริมาณงานตามจำนวนงบประมาณ	สามารถเพิ่มความสะดวก รวดเร็วและปลอดภัยในการสัญจรเดินทางของประชาชน	กองช่าง อบต.เมืองลี

รายละเอียดโครงการพัฒนา แผนพัฒนาองค์การบริหารส่วนตำบลเมืองลี (พ.ศ.๒๕๖๖-๒๕๗๐)  
องค์การบริหารส่วนตำบลเมืองลี อำเภอนาหมื่น จังหวัดน่าน

แบบ ผ.๐๒/๑

ยุทธศาสตร์ชาติ ๒๐ ปี ยุทธศาสตร์ที่ ๒ ด้านการสร้างความสามารถในการแข่งขัน  
แผนพัฒนาเศรษฐกิจและสังคมแห่งชาติ ฉบับที่ ๑๓ (พ.ศ.๒๕๖๖-๒๕๗๐) ด้านที่ ๑ เศรษฐกิจมูลค่าสูงที่เป็นมิตรต่อสิ่งแวดล้อม  
ยุทธศาสตร์จังหวัดน่าน ยุทธศาสตร์ที่ ๒ สุขเศรษฐกิจสร้างสรรค์และมูลค่าสูง  
ยุทธศาสตร์การพัฒนาขององค์กรปกครองส่วนท้องถิ่นในเขตจังหวัดน่าน (พ.ศ.๒๕๖๖-๒๕๗๐) ยุทธศาสตร์ที่ ๑ การพัฒนาเศรษฐกิจและบริการสาธารณะพื้นฐาน  
ยุทธศาสตร์การพัฒนาองค์การบริหารส่วนตำบลเมืองลี (พ.ศ.๒๕๖๖-๒๕๗๐) ยุทธศาสตร์ที่ ๑ ด้านการพัฒนาโครงสร้างพื้นฐาน

๑๐.แผนงานอุตสาหกรรมและการโยธา

ที่	โครงการ	วัตถุประสงค์	เป้าหมาย (ผลผลิตของโครงการ)	งบประมาณและที่มา					ตัวชี้วัด (KPI)	ผลลัพธ์ที่คาดว่าจะได้รับ	หน่วยงาน ที่รับผิดชอบ
				๒๕๖๖ (บาท)	๒๕๖๗ (บาท)	๒๕๖๘ (บาท)	๒๕๖๙ (บาท)	๒๕๗๐ (บาท)			
๑๓๒	โครงการปรับปรุงถนน คสล.ภายในหมู่บ้าน หมู่ที่ ๕	เพื่อเพิ่มความสะอาด รวดเร็วและปลอดภัยในการสัญจรเดินทาง	ปรับปรุงถนน คสล.ภายในหมู่บ้าน หมู่ที่ ๕	๓๕๐,๐๐๐					ปริมาณงานตามจำนวนงบประมาณ	สามารถเพิ่มความสะอาด รวดเร็วและปลอดภัยในการสัญจรเดินทางของประชาชน	กองช่าง อบต.เมืองลี
๑๓๓	โครงการซ่อมแซมถังเก็บน้ำ หมู่ที่ ๕	เพื่อให้มีปริมาณน้ำที่เพียงพอสำหรับการอุปโภค บริโภค และการเกษตร	ซ่อมแซมถังเก็บน้ำ หมู่ที่ ๕	๓๐๐,๐๐๐					ปริมาณงานตามจำนวนงบประมาณ	มีปริมาณน้ำที่เพียงพอสำหรับการอุปโภค บริโภค และการเกษตรของประชาชน	กองช่าง อบต.เมืองลี
๑๓๔	โครงการปรับปรุงรางระบายน้ำภายในหมู่บ้าน หมู่ที่ ๕	๑.เพื่อเพิ่มการป้องกันน้ำท่วมและกักเซาะถนน ๒.เพื่อจัดวางการไหลของน้ำ	ปรับปรุงรางระบายน้ำภายในหมู่บ้าน หมู่ที่ ๕	๓๕๐,๐๐๐					ปริมาณงานตามจำนวนงบประมาณ	สามารถจัดวางการไหลของน้ำ ทำให้ป้องกันน้ำท่วมและกักเซาะถนนของประชาชน	กองช่าง อบต.เมืองลี
๑๓๕	โครงการซ่อมแซมรางระบายน้ำภายในหมู่บ้าน หมู่ที่ ๕	๑.เพื่อป้องกันน้ำท่วมและกักเซาะถนน ๒.เพื่อจัดวางการไหลของน้ำ	ซ่อมแซมรางระบายน้ำภายในหมู่บ้าน หมู่ที่ ๕	๓๕๐,๐๐๐					ปริมาณงานตามจำนวนงบประมาณ	สามารถจัดวางการไหลของน้ำ ทำให้ป้องกันน้ำท่วมและกักเซาะถนนของประชาชน	กองช่าง อบต.เมืองลี
๑๓๖	โครงการขุดลอกรางระบายน้ำภายในหมู่บ้าน หมู่ที่ ๕	๑.เพื่อป้องกันน้ำท่วมและกักเซาะถนน ๒.เพื่อจัดวางการไหลของน้ำ	ขุดลอกรางระบายน้ำภายในหมู่บ้าน หมู่ที่ ๕	๒๐๐,๐๐๐					ปริมาณงานตามจำนวนงบประมาณ	สามารถจัดวางการไหลของน้ำ ทำให้ป้องกันน้ำท่วมและกักเซาะถนนของประชาชน	กองช่าง อบต.เมืองลี
๑๓๗	โครงการก่อสร้างสะพานไต้ น้ำ บ้านวังน้ำเย็น หมู่ที่ ๕	๑.เพื่อการเก็บกักและการชลอน้ำสำหรับการเกษตรของประชาชน ๒.เพื่อมีปริมาณน้ำเพียงพอสำหรับการเกษตร	ก่อสร้างสะพานไต้ น้ำ บ้านวังน้ำเย็น หมู่ที่ ๕	๓๐๐,๐๐๐					ปริมาณงานตามจำนวนงบประมาณ	สามารถกักเก็บน้ำให้มีปริมาณน้ำที่เพียงพอสำหรับการเกษตรของประชาชน	กองช่าง อบต.เมืองลี

รายละเอียดโครงการพัฒนา แผนพัฒนาองค์การบริหารส่วนตำบลเมืองลี (พ.ศ.๒๕๖๖-๒๕๗๐)  
องค์การบริหารส่วนตำบลเมืองลี อำเภอนาหมื่น จังหวัดน่าน

แบบ ผ.๐๒/๑

ยุทธศาสตร์ชาติ ๒๐ ปี ยุทธศาสตร์ที่ ๒ ด้านการสร้างความสามารถในการแข่งขัน  
แผนพัฒนาเศรษฐกิจและสังคมแห่งชาติ ฉบับที่ ๑๓ (พ.ศ.๒๕๖๖-๒๕๗๐) ด้านที่ ๑ เศรษฐกิจมูลค่าสูงที่เป็นมิตรต่อสิ่งแวดล้อม  
ยุทธศาสตร์จังหวัดน่าน ยุทธศาสตร์ที่ ๒ สุขเศรษฐกิจสร้างสรรค์และมูลค่าสูง  
ยุทธศาสตร์การพัฒนาขององค์กรปกครองส่วนท้องถิ่นในเขตจังหวัดน่าน (พ.ศ.๒๕๖๖-๒๕๗๐) ยุทธศาสตร์ที่ ๑ การพัฒนาเศรษฐกิจและบริการสาธารณะพื้นฐาน  
ยุทธศาสตร์การพัฒนาองค์การบริหารส่วนตำบลเมืองลี (พ.ศ.๒๕๖๖-๒๕๗๐) ยุทธศาสตร์ที่ ๑ ด้านการพัฒนาโครงสร้างพื้นฐาน

๑๐.แผนงานอุตสาหกรรมและการโยธา

ที่	โครงการ	วัตถุประสงค์	เป้าหมาย (ผลผลิตของโครงการ)	งบประมาณและที่มา					ตัวชี้วัด (KPI)	ผลลัพธ์ที่คาดว่าจะได้รับ	หน่วยงาน ที่รับผิดชอบ
				๒๕๖๖ (บาท)	๒๕๖๗ (บาท)	๒๕๖๘ (บาท)	๒๕๖๙ (บาท)	๒๕๗๐ (บาท)			
๑๗๘	โครงการก่อสร้างพังกันน้ำ ทุ่งปูดึงฝายปูแดง หมู่ที่ ๖	เพื่อป้องกันน้ำกัดเซาะพื้นที่ทำการเกษตรของประชาชน	ก่อสร้างพังกันน้ำ ทุ่งปูดึงฝายปูแดง หมู่ที่ ๖	๓๐๐,๐๐๐					ปริมาณงานตามจำนวนงบประมาณ	สามารถป้องกันน้ำกัดเซาะพื้นที่ทำการเกษตรของประชาชน	กองช่าง อบต.เมืองลี
๑๗๙	โครงการซ่อมแซมถนน คสล.ภายในหมู่บ้าน หมู่ที่ ๖	เพื่อความสะดวก รวดเร็วและปลอดภัยในการสัญจรเดินทาง	ซ่อมแซมถนน คสล.ภายในหมู่บ้าน หมู่ที่ ๖	๓๕๐,๐๐๐					ปริมาณงานตามจำนวนงบประมาณ	สามารถเพิ่มความสะดวก รวดเร็วและปลอดภัยในการสัญจรเดินทางของประชาชน	กองช่าง อบต.เมืองลี
๑๘๐	โครงการปรับปรุงถนน คสล.ภายในหมู่บ้าน หมู่ที่ ๖	เพื่อเพิ่มความสะดวก รวดเร็วและปลอดภัยในการสัญจรเดินทาง	ปรับปรุงถนน คสล.ภายในหมู่บ้าน หมู่ที่ ๖	๓๕๐,๐๐๐					ปริมาณงานตามจำนวนงบประมาณ	สามารถเพิ่มความสะดวก รวดเร็วและปลอดภัยในการสัญจรเดินทางของประชาชน	กองช่าง อบต.เมืองลี
๑๘๑	โครงการซ่อมแซมถังเก็บน้ำ หมู่ที่ ๖	เพื่อให้มีปริมาณน้ำที่เพียงพอสำหรับการอุปโภค บริโภค และการเกษตร	ซ่อมแซมถังเก็บน้ำ หมู่ที่ ๖	๓๐๐,๐๐๐					ปริมาณงานตามจำนวนงบประมาณ	มีปริมาณน้ำที่เพียงพอสำหรับการอุปโภค บริโภค และการเกษตรของประชาชน	กองช่าง อบต.เมืองลี
๑๘๒	โครงการปรับปรุงรางระบายน้ำภายในหมู่บ้าน หมู่ที่ ๖	๑.เพื่อเพิ่มการป้องกันน้ำท่วมและกัดเซาะถนน ๒.เพื่อจัดวางการไหลของน้ำ	ปรับปรุงรางระบายน้ำภายในหมู่บ้าน หมู่ที่ ๖	๓๕๐,๐๐๐					ปริมาณงานตามจำนวนงบประมาณ	สามารถจัดวางการไหลของน้ำ ทำให้ป้องกันน้ำท่วมและกัดเซาะถนนของประชาชน	กองช่าง อบต.เมืองลี
๑๘๓	โครงการซ่อมแซมรางระบายน้ำภายในหมู่บ้าน หมู่ที่ ๖	๑.เพื่อป้องกันน้ำท่วมและกัดเซาะถนน ๒.เพื่อจัดวางการไหลของน้ำ	ซ่อมแซมรางระบายน้ำภายในหมู่บ้าน หมู่ที่ ๖	๓๕๐,๐๐๐					ปริมาณงานตามจำนวนงบประมาณ	สามารถจัดวางการไหลของน้ำ ทำให้ป้องกันน้ำท่วมและกัดเซาะถนนของประชาชน	กองช่าง อบต.เมืองลี

รายละเอียดโครงการพัฒนา แผนพัฒนาองค์การบริหารส่วนตำบลเมืองลี (พ.ศ.๒๕๖๖-๒๕๗๐)  
องค์การบริหารส่วนตำบลเมืองลี อำเภอนาหมื่น จังหวัดน่าน

แบบ ผ.๐๒/๑

ยุทธศาสตร์ชาติ ๒๐ ปี ยุทธศาสตร์ที่ ๒ ด้านการสร้างความสามารถในการแข่งขัน  
แผนพัฒนาเศรษฐกิจและสังคมแห่งชาติ ฉบับที่ ๑๓ (พ.ศ.๒๕๖๖-๒๕๗๐) ด้านที่ ๑ เศรษฐกิจมูลค่าสูงที่เป็นมิตรต่อสิ่งแวดล้อม  
ยุทธศาสตร์จังหวัดน่าน ยุทธศาสตร์ที่ ๒ สุขเศรษฐกิจสร้างสรรค์และมูลค่าสูง  
ยุทธศาสตร์การพัฒนาขององค์กรปกครองส่วนท้องถิ่นในเขตจังหวัดน่าน (พ.ศ.๒๕๖๖-๒๕๗๐) ยุทธศาสตร์ที่ ๑ การพัฒนาเศรษฐกิจและบริการสาธารณะพื้นฐาน  
ยุทธศาสตร์การพัฒนาองค์การบริหารส่วนตำบลเมืองลี (พ.ศ.๒๕๖๖-๒๕๗๐) ยุทธศาสตร์ที่ ๑ ด้านการพัฒนาโครงสร้างพื้นฐาน

๑๐.แผนงานอุตสาหกรรมและการโยธา

ที่	โครงการ	วัตถุประสงค์	เป้าหมาย (ผลผลิตของโครงการ)	งบประมาณและที่มา					ตัวชี้วัด (KPI)	ผลลัพธ์ที่คาดว่าจะได้รับ	หน่วยงาน ที่รับผิดชอบ
				๒๕๖๖ (บาท)	๒๕๖๗ (บาท)	๒๕๖๘ (บาท)	๒๕๖๙ (บาท)	๒๕๗๐ (บาท)			
๑๘๔	โครงการขุดลอกวางระบายน้ำภายในหมู่บ้าน หมู่ที่ ๖	๑.เพื่อป้องกันน้ำท่วมและกักตะกอน ๒.เพื่อจัดวางการไหลของน้ำ	ขุดลอกวางระบายน้ำภายในหมู่บ้าน หมู่ที่ ๖	๒๐๐,๐๐๐					ปริมาณงานตามจำนวนงบประมาณ	สามารถจัดวางการไหลของน้ำ ทำให้ป้องกันน้ำท่วมและกักตะกอนของประชาชน	กองช่าง อบต.เมืองลี
๑๘๕	โครงการขุดบ่อกำจัดขยะภายในหมู่บ้าน หมู่ที่ ๖	เพื่อการกำจัดขยะในพื้นที่ตำบลเมืองลีอย่างมีประสิทธิภาพ	ขุดบ่อกำจัดขยะภายในหมู่บ้าน หมู่ที่ ๖	๒๐๐,๐๐๐					ปริมาณงานตามจำนวนงบประมาณ	สามารถกำจัดขยะในพื้นที่ตำบลเมืองลีอย่างมีประสิทธิภาพ	กองช่าง อบต.เมืองลี
๑๘๖	โครงการปรับปรุงถนนภายในหมู่บ้าน หมู่ที่ ๗	เพื่อเพิ่มความสะดวก รวดเร็วและปลอดภัยในการสัญจรเดินทาง	ปรับปรุงถนนภายในหมู่บ้าน หมู่ที่ ๗	๓๕๐,๐๐๐					ปริมาณงานตามจำนวนงบประมาณ	สามารถเพิ่มความสะดวก รวดเร็วและปลอดภัยในการสัญจรเดินทางของประชาชน	กองช่าง อบต.เมืองลี
๑๘๗	โครงการจัดซื้อพร้อมติดตั้งถังเก็บน้ำบ้านนาม่วง หมู่ที่ ๗	เพื่อให้มีปริมาณน้ำที่เพียงพอสำหรับการอุปโภค บริโภค และการเกษตร	จัดซื้อพร้อมติดตั้งถังเก็บน้ำบ้านนาม่วง หมู่ที่ ๗	๓๐๐,๐๐๐					ปริมาณงานตามจำนวนงบประมาณ	มีปริมาณน้ำที่เพียงพอสำหรับการอุปโภค บริโภค และการเกษตรของประชาชน	กองช่าง อบต.เมืองลี
๑๘๘	โครงการซ่อมแซมถนน คสล.ภายในหมู่บ้าน หมู่ที่ ๗	เพื่อความสะดวก รวดเร็วและปลอดภัยในการสัญจรเดินทาง	ซ่อมแซมถนน คสล.ภายในหมู่บ้าน หมู่ที่ ๗	๓๕๐,๐๐๐					ปริมาณงานตามจำนวนงบประมาณ	สามารถเพิ่มความสะดวก รวดเร็วและปลอดภัยในการสัญจรเดินทางของประชาชน	กองช่าง อบต.เมืองลี
๑๘๙	โครงการปรับปรุงถนน คสล.ภายในหมู่บ้าน หมู่ที่ ๗	เพื่อความสะดวก รวดเร็วและปลอดภัยในการสัญจรเดินทาง	ปรับปรุงถนน คสล.ภายในหมู่บ้าน หมู่ที่ ๗	๓๕๐,๐๐๐					ปริมาณงานตามจำนวนงบประมาณ	สามารถเพิ่มความสะดวก รวดเร็วและปลอดภัยในการสัญจรเดินทางของประชาชน	กองช่าง อบต.เมืองลี

รายละเอียดโครงการพัฒนา แผนพัฒนาองค์การบริหารส่วนตำบลเมืองลี (พ.ศ.๒๕๖๖-๒๕๗๐)  
องค์การบริหารส่วนตำบลเมืองลี อำเภอนาหมื่น จังหวัดน่าน

แบบ ผ.๐๒/๑

ยุทธศาสตร์ชาติ ๒๐ ปี ยุทธศาสตร์ที่ ๒ ด้านการสร้างความสามารถในการแข่งขัน

แผนพัฒนาเศรษฐกิจและสังคมแห่งชาติ ฉบับที่ ๑๓ (พ.ศ.๒๕๖๖-๒๕๗๐) ด้านที่ ๑ เศรษฐกิจมูลค่าสูงที่เป็นมิตรต่อสิ่งแวดล้อม

ยุทธศาสตร์จังหวัดน่าน ยุทธศาสตร์ที่ ๒ สุขเศรษฐกิจสร้างสรรค์และมูลค่าสูง

ยุทธศาสตร์การพัฒนาขององค์กรปกครองส่วนท้องถิ่นในเขตจังหวัดน่าน (พ.ศ.๒๕๖๖-๒๕๗๐) ยุทธศาสตร์ที่ ๑ การพัฒนาเศรษฐกิจและบริการสาธารณะพื้นฐาน

ยุทธศาสตร์การพัฒนาองค์การบริหารส่วนตำบลเมืองลี (พ.ศ.๒๕๖๖-๒๕๗๐) ยุทธศาสตร์ที่ ๑ ด้านการพัฒนาโครงสร้างพื้นฐาน

๑๐.แผนงานอุตสาหกรรมและการโยธา

ที่	โครงการ	วัตถุประสงค์	เป้าหมาย (ผลผลิตของโครงการ)	งบประมาณและที่มา					ตัวชี้วัด (KPI)	ผลลัพธ์ที่คาดว่าจะได้รับ	หน่วยงาน ที่รับผิดชอบ
				๒๕๖๖ (บาท)	๒๕๖๗ (บาท)	๒๕๖๘ (บาท)	๒๕๖๙ (บาท)	๒๕๗๐ (บาท)			
๑๙๐	โครงการซ่อมแซมถังเก็บน้ำภายในหมู่บ้าน หมู่ที่ ๗	เพื่อให้มีปริมาณน้ำที่เพียงพอสำหรับการอุปโภค บริโภค และการเกษตร	ซ่อมแซมถังเก็บน้ำภายในหมู่บ้าน หมู่ที่ ๗	๓๐๐,๐๐๐					ปริมาณงานตามจำนวนงบประมาณ	มีปริมาณน้ำที่เพียงพอสำหรับการอุปโภค บริโภค และการเกษตรของประชาชน	กองช่าง อบต.เมืองลี
๑๙๑	โครงการปรับปรุงรางระบายน้ำภายในหมู่บ้าน หมู่ที่ ๗	๑.เพื่อเพิ่มการป้องกันน้ำท่วมและกีดเซาะถนน ๒.เพื่อจัดวางการไหลของน้ำ	ปรับปรุงรางระบายน้ำภายในหมู่บ้าน หมู่ที่ ๗	๓๕๐,๐๐๐					ปริมาณงานตามจำนวนงบประมาณ	สามารถจัดวางการไหลของน้ำ ทำให้ป้องกันน้ำท่วมและกีดเซาะถนนของประชาชน	กองช่าง อบต.เมืองลี
๑๙๒	โครงการซ่อมแซมรางระบายน้ำภายในหมู่บ้าน หมู่ที่ ๗	๑.เพื่อป้องกันน้ำท่วมและกีดเซาะถนน ๒.เพื่อจัดวางการไหลของน้ำ	ซ่อมแซมรางระบายน้ำภายในหมู่บ้าน หมู่ที่ ๗	๓๕๐,๐๐๐					ปริมาณงานตามจำนวนงบประมาณ	สามารถจัดวางการไหลของน้ำ ทำให้ป้องกันน้ำท่วมและกีดเซาะถนนของประชาชน	กองช่าง อบต.เมืองลี
๑๙๓	โครงการขุดลอกรางระบายน้ำภายในหมู่บ้าน หมู่ที่ ๗	๑.เพื่อป้องกันน้ำท่วมและกีดเซาะถนน ๒.เพื่อจัดวางการไหลของน้ำ	ขุดลอกรางระบายน้ำภายในหมู่บ้าน หมู่ที่ ๗	๒๐๐,๐๐๐					ปริมาณงานตามจำนวนงบประมาณ	สามารถจัดวางการไหลของน้ำ ทำให้ป้องกันน้ำท่วมและกีดเซาะถนนของประชาชน	กองช่าง อบต.เมืองลี
๑๙๔	โครงการก่อสร้างลานอเนกประสงค์บริเวณหอประชุมหมู่บ้าน หมู่ที่ ๗	เพื่อส่งเสริม สนับสนุนการจัดกิจกรรมของประชาชน	ก่อสร้างลานอเนกประสงค์บริเวณหอประชุมหมู่บ้าน หมู่ที่ ๗	๓๐๐,๐๐๐					ปริมาณงานตามจำนวนงบประมาณ	สามารถส่งเสริม สนับสนุนการจัดกิจกรรมของประชาชน	กองช่าง อบต.เมืองลี
๑๙๕	โครงการจัดซื้อและติดตั้งถังเก็บน้ำบริเวณฌาปนสถาน หมู่ที่ ๗	เพื่อให้มีปริมาณน้ำที่เพียงพอสำหรับการอุปโภค บริโภค ในพื้นที่ฌาปนสถานของประชาชน	จัดซื้อและติดตั้งถังเก็บน้ำบริเวณฌาปนสถาน หมู่ที่ ๗	๓๐๐,๐๐๐					ปริมาณงานตามจำนวนงบประมาณ	มีปริมาณน้ำที่เพียงพอสำหรับการอุปโภค บริโภค ในพื้นที่ฌาปนสถานของประชาชน	กองช่าง อบต.เมืองลี



รายละเอียดโครงการพัฒนา แผนพัฒนาองค์การบริหารส่วนตำบลเมืองลี (พ.ศ.๒๕๖๖-๒๕๗๐)  
องค์การบริหารส่วนตำบลเมืองลี อำเภอนาหมื่น จังหวัดน่าน

แบบ ผ.๐๒/๑

ยุทธศาสตร์ชาติ ๒๐ ปี ยุทธศาสตร์ที่ ๒ ด้านการสร้างความสามารถในการแข่งขัน  
แผนพัฒนาเศรษฐกิจและสังคมแห่งชาติ ฉบับที่ ๑๓ (พ.ศ.๒๕๖๖-๒๕๗๐) ด้านที่ ๑ เศรษฐกิจมูลค่าสูงที่เป็นมิตรต่อสิ่งแวดล้อม  
ยุทธศาสตร์จังหวัดน่าน ยุทธศาสตร์ที่ ๒ สุขเศรษฐกิจสร้างสรรค์และมูลค่าสูง  
ยุทธศาสตร์การพัฒนาขององค์กรปกครองส่วนท้องถิ่นในเขตจังหวัดน่าน (พ.ศ.๒๕๖๖-๒๕๗๐) ยุทธศาสตร์ที่ ๑ การพัฒนาเศรษฐกิจและบริการสาธารณะพื้นฐาน  
ยุทธศาสตร์การพัฒนาองค์การบริหารส่วนตำบลเมืองลี (พ.ศ.๒๕๖๖-๒๕๗๐) ยุทธศาสตร์ที่ ๑ ด้านการพัฒนาโครงสร้างพื้นฐาน

๑๐.แผนงานอุตสาหกรรมและการโยธา

ที่	โครงการ	วัตถุประสงค์	เป้าหมาย (ผลผลิตของโครงการ)	งบประมาณและที่มา					ตัวชี้วัด (KPI)	ผลลัพธ์ที่คาดว่าจะได้รับ	หน่วยงาน ที่รับผิดชอบ
				๒๕๖๖ (บาท)	๒๕๖๗ (บาท)	๒๕๖๘ (บาท)	๒๕๖๙ (บาท)	๒๕๗๐ (บาท)			
๑๙๖	โครงการปรับปรุงซ่อมแซมรางระบายน้ำ และไหลทางแบบตัวยูพร้อมวางเรียงหินในกล่อง ลวดตาข่าย บ้านนาม่วง หมู่ที่ ๗	๑.เพื่อป้องกันน้ำท่วมและ กัดเซาะถนน ๒.เพื่อจัดวางการไหลของน้ำ	ปรับปรุงซ่อมแซม รางระบายน้ำ และไหลทางแบบตัวยูพร้อม วางเรียงหินในกล่อง ลวดตาข่าย บ้านนาม่วง หมู่ที่ ๗	๑๐๐,๐๐๐					ปริมาณงาน ตามจำนวน งบประมาณ	สามารถจัดวางการไหลของน้ำ ทำให้ป้องกันน้ำท่วมและ กัดเซาะถนนของประชาชน	กองช่าง อบต.เมืองลี
๑๙๗	โครงการปรับปรุงเทคอนกรีตเสริมรางระบายน้ำ และไหลทางแบบตัวยู บ้านนาม่วง หมู่ที่ ๗	๑.เพื่อป้องกันน้ำท่วมและ กัดเซาะถนน ๒.เพื่อจัดวางการไหลของน้ำ	ปรับปรุงเทคอนกรีตเสริม รางระบายน้ำ และไหลทางแบบตัวยู บ้านนาม่วง หมู่ที่ ๗	๓๐๐,๐๐๐					ปริมาณงาน ตามจำนวน งบประมาณ	สามารถจัดวางการไหลของน้ำ ทำให้ป้องกันน้ำท่วมและ กัดเซาะถนนของประชาชน	กองช่าง อบต.เมืองลี
๑๙๘	โครงการก่อสร้างฝายชะลอน้ำ บ้านวังน้ำเย็น หมู่ที่ ๕	๑.เพื่อการเก็บกักและการชะลอน้ำ สำหรับการเกษตรของประชาชน ๒.เพื่อมีปริมาณน้ำเพียงพอ สำหรับการเกษตร	ก่อสร้างฝายชะลอน้ำ บ้านวังน้ำเย็น หมู่ที่ ๕	๓๐๐,๐๐๐					ปริมาณงาน ตามจำนวน งบประมาณ	สามารถเก็บกักและการชะลอน้ำ ทำให้มีปริมาณน้ำเพียงพอ สำหรับการเกษตรของประชาชน	กองช่าง อบต.เมืองลี
๑๙๙	โครงการก่อสร้างท่อลอดเหลี่ยมถนนสายหลัก หน้าหอประชุมหมู่บ้าน(ห้วยหมาก) หมู่ที่ ๑	๑.เพื่อความสะดวก รวดเร็วและ ปลอดภัยในการสัญจรเดินทาง และการเกษตร ๒.เพื่อจัดวางการไหลของน้ำ	ก่อสร้างท่อลอดเหลี่ยม ถนนสายหลักหน้า หอประชุมหมู่บ้าน (ห้วยหมาก) หมู่ที่ ๑	๓๕๐,๐๐๐					ปริมาณงาน ตามจำนวน งบประมาณ	สามารถจัดวางการไหลของน้ำ ช่วยเพิ่มความสะดวก รวดเร็วและปลอดภัยในการ สัญจรเดินทางและการเกษตร	กองช่าง อบต.เมืองลี
๒๐๐	โครงการก่อสร้างพังกันน้ำลุ่มวัดห่าง บ้านน้ำอูน หมู่ที่ ๑	เพื่อป้องกันน้ำกัดเซาะพื้นที่อยู่อาศัย และศาสนสถานของประชาชน	ก่อสร้างพังกันน้ำลุ่มวัดห่าง บ้านน้ำอูน หมู่ที่ ๑	๕๐๐,๐๐๐					ปริมาณงาน ตามจำนวน งบประมาณ	สามารถป้องกันน้ำกัดเซาะ พื้นที่อยู่อาศัยและศาสนสถาน ของประชาชน	กองช่าง อบต.เมืองลี

รายละเอียดโครงการพัฒนา แผนพัฒนาองค์การบริหารส่วนตำบลเมืองลี (พ.ศ.๒๕๖๖-๒๕๗๐)  
องค์การบริหารส่วนตำบลเมืองลี อำเภอนาหมื่น จังหวัดน่าน

แบบ ผ.๐๒/๑

ยุทธศาสตร์ชาติ ๒๐ ปี ยุทธศาสตร์ที่ ๒ ด้านการสร้างความสามารถในการแข่งขัน  
แผนพัฒนาเศรษฐกิจและสังคมแห่งชาติ ฉบับที่ ๑๓ (พ.ศ.๒๕๖๖-๒๕๗๐) ด้านที่ ๑ เศรษฐกิจมูลค่าสูงที่เป็นมิตรต่อสิ่งแวดล้อม  
ยุทธศาสตร์จังหวัดน่าน ยุทธศาสตร์ที่ ๒ สุขเศรษฐกิจสร้างสรรค์และมูลค่าสูง  
ยุทธศาสตร์การพัฒนาขององค์กรปกครองส่วนท้องถิ่นในเขตจังหวัดน่าน (พ.ศ.๒๕๖๖-๒๕๗๐) ยุทธศาสตร์ที่ ๑ การพัฒนาเศรษฐกิจและบริการสาธารณะพื้นฐาน  
ยุทธศาสตร์การพัฒนาองค์การบริหารส่วนตำบลเมืองลี (พ.ศ.๒๕๖๖-๒๕๗๐) ยุทธศาสตร์ที่ ๑ ด้านการพัฒนาโครงสร้างพื้นฐาน

๑๐.แผนงานอุตสาหกรรมและการโยธา

ที่	โครงการ	วัตถุประสงค์	เป้าหมาย (ผลผลิตของโครงการ)	งบประมาณและที่มา					ตัวชี้วัด (KPI)	ผลลัพธ์ที่คาดว่าจะได้รับ	หน่วยงาน ที่รับผิดชอบ
				๒๕๖๖ (บาท)	๒๕๖๗ (บาท)	๒๕๖๘ (บาท)	๒๕๖๙ (บาท)	๒๕๗๐ (บาท)			
๒๐๑	โครงการก่อสร้างท่อลอดเหลี่ยมบ้านป่าขาง หมู่ที่ ๒	๑.เพื่อความสะดวก รวดเร็วและปลอดภัยในการสัญจรเดินทางและการเกษตร ๒.เพื่อจัดวางการไหลของน้ำ	ก่อสร้างท่อลอดเหลี่ยมบ้านป่าขาง หมู่ที่ ๒	๕๐๐,๐๐๐					ปริมาณงานตามจำนวนงบประมาณ	สามารถจัดวางการไหลของน้ำ ช่วยเพิ่มความสะดวก รวดเร็วและปลอดภัยในการสัญจรเดินทางและการเกษตร	กองช่าง อบต.เมืองลี
๒๐๒	โครงการปรับปรุงศูนย์พัฒนาเด็กเล็กบ้านน้ำอูน หมู่ที่ ๑	เพื่อปรับปรุงสถานที่ทางการศึกษาในพื้นที่ตำบลเมืองลี	ปรับปรุงศูนย์พัฒนาเด็กเล็กบ้านน้ำอูน หมู่ที่ ๑	๓๐๐,๐๐๐					ปริมาณงานตามจำนวนงบประมาณ	สามารถปรับปรุงสถานที่ทางการศึกษาในพื้นที่ตำบลเมืองลีให้มีสภาพพร้อมสำหรับดำเนินการเรียนการสอน	กองช่าง อบต.เมืองลี
๒๐๓	โครงการก่อสร้างรางระบายน้ำห้วยบังกลาง หมู่ที่ ๒	๑.เพื่อป้องกันน้ำท่วมและกีดเซาะถนน ๒.เพื่อจัดวางการไหลของน้ำ	ก่อสร้างรางระบายน้ำห้วยบังกลาง หมู่ที่ ๒	๓๐๐,๐๐๐					ปริมาณงานตามจำนวนงบประมาณ	สามารถจัดวางการไหลของน้ำ ทำให้ป้องกันน้ำท่วมและกีดเซาะถนนของประชาชน	กองช่าง อบต.เมืองลี
๒๐๔	โครงการก่อสร้างพนังกั้นน้ำ หมู่ที่ ๑	เพื่อป้องกันน้ำกัดเซาะพื้นที่อยู่อาศัยและพื้นที่ทำการเกษตรของประชาชน	ก่อสร้างพนังกั้นน้ำ หมู่ที่ ๑	๕๐๐,๐๐๐					ปริมาณงานตามจำนวนงบประมาณ	สามารถป้องกันน้ำกัดเซาะพื้นที่อยู่อาศัยและพื้นที่ทำการเกษตรของประชาชน	กองช่าง อบต.เมืองลี
๒๐๕	โครงการก่อสร้างเสริมฝายลำน้ำลีพร้อมท่อส่งน้ำ จำนวน ๒ จุด หมู่ที่ ๔	๑.เพื่อเพิ่มปริมาณการเก็บกักและการชะลอน้ำสำหรับการเกษตรของประชาชน ๒.เพื่อมีปริมาณน้ำเพียงพอสำหรับการเกษตร	ก่อสร้างเสริมฝายลำน้ำลีพร้อมท่อส่งน้ำ จำนวน ๒ จุด หมู่ที่ ๔	๕๐๐,๐๐๐					ปริมาณงานตามจำนวนงบประมาณ	สามารถเพิ่มปริมาณการเก็บกักและการชะลอน้ำเพื่อให้มีปริมาณน้ำเพียงพอสำหรับการเกษตรของประชาชน	กองช่าง อบต.เมืองลี

รายละเอียดโครงการพัฒนา แผนพัฒนาองค์การบริหารส่วนตำบลเมืองลี (พ.ศ.๒๕๖๖-๒๕๗๐)  
องค์การบริหารส่วนตำบลเมืองลี อำเภอนาหมื่น จังหวัดน่าน

แบบ ผ.๐๒/๑

ยุทธศาสตร์ชาติ ๒๐ ปี ยุทธศาสตร์ที่ ๒ ด้านการสร้างความสามารถในการแข่งขัน  
แผนพัฒนาเศรษฐกิจและสังคมแห่งชาติ ฉบับที่ ๑๓ (พ.ศ.๒๕๖๖-๒๕๗๐) ด้านที่ ๑ เศรษฐกิจมูลค่าสูงที่เป็นมิตรต่อสิ่งแวดล้อม  
ยุทธศาสตร์จังหวัดน่าน ยุทธศาสตร์ที่ ๒ สุขเศรษฐกิจสร้างสรรค์และมูลค่าสูง  
ยุทธศาสตร์การพัฒนาขององค์กรปกครองส่วนท้องถิ่นในเขตจังหวัดน่าน (พ.ศ.๒๕๖๖-๒๕๗๐) ยุทธศาสตร์ที่ ๑ การพัฒนาเศรษฐกิจและบริการสาธารณะพื้นฐาน  
ยุทธศาสตร์การพัฒนาองค์การบริหารส่วนตำบลเมืองลี (พ.ศ.๒๕๖๖-๒๕๗๐) ยุทธศาสตร์ที่ ๑ ด้านการพัฒนาโครงสร้างพื้นฐาน

๑๐.แผนงานอุตสาหกรรมและการโยธา

ที่	โครงการ	วัตถุประสงค์	เป้าหมาย (ผลผลิตของโครงการ)	งบประมาณและที่มา					ตัวชี้วัด (KPI)	ผลลัพธ์ที่คาดว่าจะได้รับ	หน่วยงาน ที่รับผิดชอบ
				๒๕๖๖ (บาท)	๒๕๖๗ (บาท)	๒๕๖๘ (บาท)	๒๕๖๙ (บาท)	๒๕๗๐ (บาท)			
๒๐๖	โครงการขุดลอกลำห้วยลากไม้ (แก้มลิง) หมู่ที่ ๔	เพื่อให้มีปริมาณน้ำที่เพียงพอสำหรับการอุปโภค บริโภค และการเกษตร	ขุดลอกลำห้วยลากไม้ (แก้มลิง) หมู่ที่ ๔	๑๐๐,๐๐๐					ปริมาณงานตามจำนวนงบประมาณ	มีปริมาณน้ำที่เพียงพอสำหรับการอุปโภค บริโภค และการเกษตรของประชาชน	กองช่าง อบต.เมืองลี
๒๐๗	โครงการก่อสร้างพังกันน้ำทุ่งนาง หมู่ที่ ๖	เพื่อป้องกันน้ำกัดเซาะพื้นที่อยู่อาศัย และพื้นที่ทำการเกษตรของประชาชน	ก่อสร้างพังกันน้ำทุ่งนาง หมู่ที่ ๖	๕๐๐,๐๐๐					ปริมาณงานตามจำนวนงบประมาณ	สามารถป้องกันน้ำกัดเซาะพื้นที่อยู่อาศัยและพื้นที่ทำการเกษตรของประชาชน	กองช่าง อบต.เมืองลี
๒๐๘	โครงการซ่อมแซมฝายนาหมอ หมู่ที่ ๔	เพื่อให้มีปริมาณน้ำที่เพียงพอสำหรับการอุปโภค บริโภค และการเกษตร	ซ่อมแซมฝายนาหมอ หมู่ที่ ๔	๕๐๐,๐๐๐					ปริมาณงานตามจำนวนงบประมาณ	มีปริมาณน้ำที่เพียงพอสำหรับการอุปโภค บริโภค และการเกษตรของประชาชน	กองช่าง อบต.เมืองลี
๒๐๙	โครงการขุดลอกสระน้ำสาธารณหมู่บ้าน หมู่ที่ ๗	เพื่อให้มีปริมาณน้ำที่เพียงพอสำหรับการอุปโภค บริโภค และการเกษตร	ขุดลอกสระน้ำสาธารณะหมู่บ้าน หมู่ที่ ๗	๒๐๐,๐๐๐					ปริมาณงานตามจำนวนงบประมาณ	มีปริมาณน้ำที่เพียงพอสำหรับการอุปโภค บริโภค และการเกษตรของประชาชน	กองช่าง อบต.เมืองลี
๒๑๐	โครงการขุดลอกลำเหมืองนาตาล หมู่ที่ ๔	เพื่อให้มีปริมาณน้ำที่เพียงพอสำหรับการเกษตร	ขุดลอกลำเหมืองนาตาล หมู่ที่ ๔	๓๐๐,๐๐๐					ปริมาณงานตามจำนวนงบประมาณ	มีปริมาณน้ำที่เพียงพอสำหรับการเกษตรของประชาชน	กองช่าง อบต.เมืองลี
๒๑๑	โครงการขุดลอกลำน้ำอูน (แก้มลิง) หมู่ที่ ๑	เพื่อให้มีปริมาณน้ำที่เพียงพอสำหรับการอุปโภค บริโภค และการเกษตร	ขุดลอกลำน้ำอูน (แก้มลิง) หมู่ที่ ๑	๕๐๐,๐๐๐					ปริมาณงานตามจำนวนงบประมาณ	มีปริมาณน้ำที่เพียงพอสำหรับการอุปโภค บริโภค และการเกษตรของประชาชน	กองช่าง อบต.เมืองลี

รายละเอียดโครงการพัฒนา แผนพัฒนาองค์การบริหารส่วนตำบลเมืองลี (พ.ศ.๒๕๖๖-๒๕๗๐)  
องค์การบริหารส่วนตำบลเมืองลี อำเภอนาหมื่น จังหวัดน่าน

แบบ ผ.๐๒/๑

ยุทธศาสตร์ชาติ ๒๐ ปี ยุทธศาสตร์ที่ ๒ ด้านการสร้างความสามารถในการแข่งขัน  
แผนพัฒนาเศรษฐกิจและสังคมแห่งชาติ ฉบับที่ ๑๓ (พ.ศ.๒๕๖๖-๒๕๗๐) ด้านที่ ๑ เศรษฐกิจมูลค่าสูงที่เป็นมิตรต่อสิ่งแวดล้อม  
ยุทธศาสตร์จังหวัดน่าน ยุทธศาสตร์ที่ ๒ สุขเศรษฐกิจสร้างสรรค์และมูลค่าสูง  
ยุทธศาสตร์การพัฒนาขององค์กรปกครองส่วนท้องถิ่นในเขตจังหวัดน่าน (พ.ศ.๒๕๖๖-๒๕๗๐) ยุทธศาสตร์ที่ ๑ การพัฒนาเศรษฐกิจและบริการสาธารณะพื้นฐาน  
ยุทธศาสตร์การพัฒนาองค์การบริหารส่วนตำบลเมืองลี (พ.ศ.๒๕๖๖-๒๕๗๐) ยุทธศาสตร์ที่ ๑ ด้านการพัฒนาโครงสร้างพื้นฐาน

๑๐.แผนงานอุตสาหกรรมและการโยธา

ที่	โครงการ	วัตถุประสงค์	เป้าหมาย (ผลผลิตของโครงการ)	งบประมาณและที่มา					ตัวชี้วัด (KPI)	ผลลัพธ์ที่คาดว่าจะได้รับ	หน่วยงาน ที่รับผิดชอบ
				๒๕๖๖ (บาท)	๒๕๖๗ (บาท)	๒๕๖๘ (บาท)	๒๕๖๙ (บาท)	๒๕๗๐ (บาท)			
๒๑๒	โครงการก่อสร้างตลาดลาเหมือง หมู่ที่ ๓	เพื่อให้มีปริมาณน้ำที่เพียงพอสำหรับ และการเกษตร	ก่อสร้างตลาดลาเหมือง หมู่ที่ ๓	๓๐๐,๐๐๐					ปริมาณงาน ตามจำนวน งบประมาณ	มีปริมาณน้ำที่เพียงพอสำหรับ การเกษตรของประชาชน	กองช่าง อบต.เมืองลี
๒๑๓	โครงการขุดลอกน้ำตกและลำน้ำสาขา (น้ำตกวังพระง่าง หมู่ที่ ๕	เพื่อให้มีปริมาณน้ำที่เพียงพอสำหรับ การอุปโภค บริโภค การเกษตร และการท่องเที่ยว	ขุดลอกน้ำตกและลำน้ำสาขา (น้ำตกวังพระง่าง) หมู่ที่ ๕	๒๐๐,๐๐๐					ปริมาณงาน ตามจำนวน งบประมาณ	มีปริมาณน้ำที่เพียงพอสำหรับ การอุปโภค บริโภค การเกษตร และการท่องเที่ยว	กองช่าง อบต.เมืองลี
๒๑๔	โครงการก่อสร้างตลาดลาเหมืองคอนกรีตเสริม เหล็ก ม.๔	เพื่อให้มีปริมาณน้ำที่เพียงพอสำหรับ และการเกษตร	ก่อสร้างตลาดลาเหมือง คอนกรีตเสริมเหล็ก ม.๔	๔๐๐,๐๐๐					ปริมาณงาน ตามจำนวน งบประมาณ	มีปริมาณน้ำที่เพียงพอสำหรับ การเกษตรของประชาชน	กองช่าง อบต.เมืองลี
๒๑๕	โครงการก่อสร้างสิ่งป้องกันน้ำกัดเซาะพื้นที่ ทางการเกษตร หมู่ที่ ๒	เพื่อป้องกันน้ำกัดเซาะพื้นที่ การเกษตรของประชาชน	ก่อสร้างสิ่งป้องกันน้ำกัด เซาะพื้นที่ ทางการเกษตร หมู่ที่ ๒	๕๐๐,๐๐๐					ปริมาณงาน ตามจำนวน งบประมาณ	สามารถป้องกันน้ำกัดเซาะพื้นที่ การเกษตรของประชาชน	กองช่าง อบต.เมืองลี
๒๑๖	โครงการก่อสร้างพังกันน้ำลำน้ำลี หมู่ที่ ๕	เพื่อป้องกันน้ำกัดเซาะพื้นที่ การเกษตรของประชาชน	ก่อสร้างพังกันน้ำลำน้ำลี หมู่ที่ ๕	๓๕๐,๐๐๐					ปริมาณงาน ตามจำนวน งบประมาณ	สามารถป้องกันน้ำกัดเซาะพื้นที่ การเกษตรของประชาชน	กองช่าง อบต.เมืองลี
๒๑๗	โครงการก่อสร้างตลาดลาเหมือง ๑.ต้นน้ำ ๒.น้ำแขวงกลาง หมู่ที่ ๖	เพื่อให้มีปริมาณน้ำที่เพียงพอสำหรับ และการเกษตร	ก่อสร้างตลาดลาเหมือง ๑.ต้นน้ำ ๒.น้ำแขวงกลาง หมู่ที่ ๖	๕๐๐,๐๐๐					ปริมาณงาน ตามจำนวน งบประมาณ	มีปริมาณน้ำที่เพียงพอสำหรับ และการเกษตรของประชาชน	กองช่าง อบต.เมืองลี

รายละเอียดโครงการพัฒนา แผนพัฒนาองค์การบริหารส่วนตำบลเมืองลี (พ.ศ.๒๕๖๖-๒๕๗๐)  
องค์การบริหารส่วนตำบลเมืองลี อำเภอนาหมื่น จังหวัดน่าน

แบบ ผ.๐๒/๑

ยุทธศาสตร์ชาติ ๒๐ ปี ยุทธศาสตร์ที่ ๒ ด้านการสร้างความสามารถในการแข่งขัน

แผนพัฒนาเศรษฐกิจและสังคมแห่งชาติ ฉบับที่ ๑๓ (พ.ศ.๒๕๖๖-๒๕๗๐) ด้านที่ ๑ เศรษฐกิจมูลค่าสูงที่เป็นมิตรต่อสิ่งแวดล้อม

ยุทธศาสตร์จังหวัดน่าน ยุทธศาสตร์ที่ ๒ สุขเศรษฐกิจสร้างสรรค์และมูลค่าสูง

ยุทธศาสตร์การพัฒนาขององค์กรปกครองส่วนท้องถิ่นในเขตจังหวัดน่าน (พ.ศ.๒๕๖๖-๒๕๗๐) ยุทธศาสตร์ที่ ๑ การพัฒนาเศรษฐกิจและบริการสาธารณะพื้นฐาน

ยุทธศาสตร์การพัฒนาองค์การบริหารส่วนตำบลเมืองลี (พ.ศ.๒๕๖๖-๒๕๗๐) ยุทธศาสตร์ที่ ๑ ด้านการพัฒนาโครงสร้างพื้นฐาน

๑๐.แผนงานอุตสาหกรรมและการโยธา

ที่	โครงการ	วัตถุประสงค์	เป้าหมาย (ผลผลิตของโครงการ)	งบประมาณและที่มา					ตัวชี้วัด (KPI)	ผลลัพธ์ที่คาดว่าจะได้รับ	หน่วยงาน ที่รับผิดชอบ
				๒๕๖๖ (บาท)	๒๕๖๗ (บาท)	๒๕๖๘ (บาท)	๒๕๖๙ (บาท)	๒๕๗๐ (บาท)			
๒๑๘	โครงการก่อสร้างท่อลอดเหลี่ยม หมู่ที่ ๓	๑.เพื่อความสะดวก รวดเร็วและปลอดภัยในการสัญจรเดินทางและการเกษตร ๒.เพื่อจัดวางการไหลของน้ำ	ก่อสร้างท่อลอดเหลี่ยม หมู่ที่ ๓	๕๐๐,๐๐๐					ปริมาณงานตามจำนวนงบประมาณ	สามารถจัดวางการไหลของน้ำ ช่วยเพิ่มความสะดวก รวดเร็วและปลอดภัยในการสัญจรเดินทางและการเกษตร	กองช่าง อบต.เมืองลี
๒๑๙	โครงการก่อสร้างตลาดค้าเมืองหลายหน้า หมู่ที่ ๒	เพื่อให้มีปริมาณน้ำที่เพียงพอสำหรับและการเกษตร	ก่อสร้างตลาดค้าเมืองหลายหน้า หมู่ที่ ๒	๓๐๐,๐๐๐					ปริมาณงานตามจำนวนงบประมาณ	มีปริมาณน้ำที่เพียงพอสำหรับและการเกษตรของประชาชน	กองช่าง อบต.เมืองลี
๒๒๐	โครงการซ่อมแซมตลาดค้าเมืองทุ่งน่าน หมู่ที่ ๗	เพื่อให้มีปริมาณน้ำที่เพียงพอสำหรับและการเกษตร	ซ่อมแซมตลาดค้าเมืองทุ่งน่าน หมู่ที่ ๗	๔๐๐,๐๐๐					ปริมาณงานตามจำนวนงบประมาณ	มีปริมาณน้ำที่เพียงพอสำหรับและการเกษตรของประชาชน	กองช่าง อบต.เมืองลี
๒๒๑	โครงการก่อสร้างตลาดค้าเมืองคอนกรีตเสริมเหล็ก หมู่ที่ ๕	เพื่อให้มีปริมาณน้ำที่เพียงพอสำหรับและการเกษตร	ก่อสร้างตลาดค้าเมืองคอนกรีตเสริมเหล็ก หมู่ที่ ๕	๓๐๐,๐๐๐					ปริมาณงานตามจำนวนงบประมาณ	มีปริมาณน้ำที่เพียงพอสำหรับและการเกษตรของประชาชน	กองช่าง อบต.เมืองลี
๒๒๒	โครงการวางท่อน้ำเพื่อการเกษตร หมู่ที่ ๔	เพื่อให้มีปริมาณน้ำที่เพียงพอสำหรับการเกษตร	วางท่อน้ำเพื่อการเกษตร หมู่ที่ ๔	๒๐๐,๐๐๐					ปริมาณงานตามจำนวนงบประมาณ	มีปริมาณน้ำที่เพียงพอสำหรับและการเกษตรของประชาชน	กองช่าง อบต.เมืองลี

รายละเอียดโครงการพัฒนา แผนพัฒนาองค์การบริหารส่วนตำบลเมืองลี (พ.ศ.๒๕๖๖-๒๕๗๐)  
องค์การบริหารส่วนตำบลเมืองลี อำเภอนาหมื่น จังหวัดน่าน

แบบ ผ.๐๒/๑

ยุทธศาสตร์ชาติ ๒๐ ปี ยุทธศาสตร์ที่ ๒ ด้านการสร้างความสามารถในการแข่งขัน

แผนพัฒนาเศรษฐกิจและสังคมแห่งชาติ ฉบับที่ ๑๓ (พ.ศ.๒๕๖๖-๒๕๗๐) ด้านที่ ๑ เศรษฐกิจมูลค่าสูงที่เป็นมิตรต่อสิ่งแวดล้อม

ยุทธศาสตร์จังหวัดน่าน ยุทธศาสตร์ที่ ๒ สุข เศรษฐกิจสร้างสรรค์และมูลค่าสูง

ยุทธศาสตร์การพัฒนาขององค์กรปกครองส่วนท้องถิ่นในเขตจังหวัดน่าน (พ.ศ.๒๕๖๖-๒๕๗๐) ยุทธศาสตร์ที่ ๑ การพัฒนาเศรษฐกิจและบริการสาธารณะพื้นฐาน

ยุทธศาสตร์การพัฒนาองค์การบริหารส่วนตำบลเมืองลี (พ.ศ.๒๕๖๖-๒๕๗๐) ยุทธศาสตร์ที่ ๑ ด้านการพัฒนาโครงสร้างพื้นฐาน

๑๐.แผนงานอุตสาหกรรมและการโยธา

ที่	โครงการ	วัตถุประสงค์	เป้าหมาย (ผลผลิตของโครงการ)	งบประมาณและที่มา					ตัวชี้วัด (KPI)	ผลลัพธ์ที่คาดว่าจะได้รับ	หน่วยงาน ที่รับผิดชอบ
				๒๕๖๖ (บาท)	๒๕๖๗ (บาท)	๒๕๖๘ (บาท)	๒๕๖๙ (บาท)	๒๕๗๐ (บาท)			
๒๒๓	โครงการก่อสร้างฝายกั้นน้ำ บ้านน้ำแขวง หมู่ที่ ๖	เพื่อให้มีปริมาณน้ำที่เพียงพอสำหรับการอุปโภค บริโภค และการเกษตร	ก่อสร้างฝายกั้นน้ำ บ้านน้ำแขวง หมู่ที่ ๖	๓๐๐,๐๐๐					ปริมาณงานตามจำนวนงบประมาณ	มีปริมาณน้ำที่เพียงพอสำหรับการอุปโภค บริโภค และการเกษตรของประชาชน	กองช่าง อบต.เมืองลี
๒๒๔	โครงการปรับปรุงซ่อมแซมฝายป่าไผ่ บ้านนาม่วง หมู่ที่ ๗	เพื่อให้มีปริมาณน้ำที่เพียงพอสำหรับการอุปโภค บริโภค และการเกษตร	ปรับปรุงซ่อมแซมฝายป่าไผ่ บ้านนาม่วง หมู่ที่ ๗	๓๐๐,๐๐๐					ปริมาณงานตามจำนวนงบประมาณ	มีปริมาณน้ำที่เพียงพอสำหรับการอุปโภค บริโภค และการเกษตรของประชาชน	กองช่าง อบต.เมืองลี
๒๒๕	โครงการก่อสร้างฝายกั้นน้ำนามะกอก หมู่ที่ ๓	เพื่อให้มีปริมาณน้ำที่เพียงพอสำหรับการอุปโภค บริโภค และการเกษตร	ก่อสร้างฝายกั้นน้ำนามะกอก หมู่ที่ ๓	๓๐๐,๐๐๐					ปริมาณงานตามจำนวนงบประมาณ	มีปริมาณน้ำที่เพียงพอสำหรับการอุปโภค บริโภค และการเกษตรของประชาชน	กองช่าง อบต.เมืองลี
๒๒๖	โครงการก่อสร้างฝายกั้นน้ำคอนกรีตเสริมเหล็ก หมู่ที่ ๑	เพื่อให้มีปริมาณน้ำที่เพียงพอสำหรับการอุปโภค บริโภค และการเกษตร	ก่อสร้างฝายกั้นน้ำคอนกรีตเสริมเหล็ก หมู่ที่ ๑	๓๐๐,๐๐๐					ปริมาณงานตามจำนวนงบประมาณ	มีปริมาณน้ำที่เพียงพอสำหรับการอุปโภค บริโภค และการเกษตรของประชาชน	กองช่าง อบต.เมืองลี
๒๒๗	โครงการก่อสร้างตาดลำเหมือง หมู่ที่ ๗	เพื่อให้มีปริมาณน้ำที่เพียงพอสำหรับการเกษตร	ก่อสร้างตาดลำเหมือง หมู่ที่ ๗	๓๐๐,๐๐๐					ปริมาณงานตามจำนวนงบประมาณ	มีปริมาณน้ำที่เพียงพอสำหรับการเกษตรของประชาชน	กองช่าง อบต.เมืองลี

รายละเอียดโครงการพัฒนา แผนพัฒนาองค์การบริหารส่วนตำบลเมืองลี (พ.ศ.๒๕๖๖-๒๕๗๐)  
องค์การบริหารส่วนตำบลเมืองลี อำเภอนาหมื่น จังหวัดน่าน

แบบ ผ.๐๒/๑

ยุทธศาสตร์ชาติ ๒๐ ปี ยุทธศาสตร์ที่ ๒ ด้านการสร้างความสามารถในการแข่งขัน  
แผนพัฒนาเศรษฐกิจและสังคมแห่งชาติ ฉบับที่ ๑๓ (พ.ศ.๒๕๖๖-๒๕๗๐) ด้านที่ ๑ เศรษฐกิจมูลค่าสูงที่เป็นมิตรต่อสิ่งแวดล้อม  
ยุทธศาสตร์จังหวัดน่าน ยุทธศาสตร์ที่ ๒ สุขภาพเศรษฐกิจสร้างสรรค์และมูลค่าสูง  
ยุทธศาสตร์การพัฒนาขององค์กรปกครองส่วนท้องถิ่นในเขตจังหวัดน่าน (พ.ศ.๒๕๖๖-๒๕๗๐) ยุทธศาสตร์ที่ ๑ การพัฒนาเศรษฐกิจและบริการสาธารณะพื้นฐาน  
ยุทธศาสตร์การพัฒนาองค์การบริหารส่วนตำบลเมืองลี (พ.ศ.๒๕๖๖-๒๕๗๐) ยุทธศาสตร์ที่ ๑ ด้านการพัฒนาโครงสร้างพื้นฐาน

๑๐.แผนงานอุตสาหกรรมและการโยธา

ที่	โครงการ	วัตถุประสงค์	เป้าหมาย (ผลผลิตของโครงการ)	งบประมาณและที่มา					ตัวชี้วัด (KPI)	ผลลัพธ์ที่คาดว่าจะได้รับ	หน่วยงาน ที่รับผิดชอบ
				๒๕๖๖ (บาท)	๒๕๖๗ (บาท)	๒๕๖๘ (บาท)	๒๕๖๙ (บาท)	๒๕๗๐ (บาท)			
๒๒๘	โครงการซ่อมแซมฝายกั้นน้ำ หมู่ที่ ๓	เพื่อให้มีปริมาณน้ำที่เพียงพอสำหรับการอุปโภค บริโภค และการเกษตร	ซ่อมแซมฝายกั้นน้ำ หมู่ที่ ๓	๕๐๐,๐๐๐					ปริมาณงานตามจำนวนงบประมาณ	มีปริมาณน้ำที่เพียงพอสำหรับการอุปโภค บริโภค และการเกษตรของประชาชน	กองช่าง อบต.เมืองลี
๒๒๙	โครงการวางท่อส่งน้ำเพื่อการเกษตรนาสาบน หมู่ที่ ๒	เพื่อให้มีปริมาณน้ำที่เพียงพอสำหรับการเกษตร	วางท่อส่งน้ำเพื่อการเกษตรนาสาบน หมู่ที่ ๒	๒๕๐,๐๐๐					ปริมาณงานตามจำนวนงบประมาณ	มีปริมาณน้ำที่เพียงพอสำหรับการเกษตรของประชาชน	กองช่าง อบต.เมืองลี
๒๓๐	โครงการซ่อมแซมฝายทุ่งน่าน หมู่ที่ ๗	เพื่อให้มีปริมาณน้ำที่เพียงพอสำหรับการอุปโภค บริโภค และการเกษตร	ซ่อมแซมฝายทุ่งน่าน หมู่ที่ ๗	๒๐๐,๐๐๐					ปริมาณงานตามจำนวนงบประมาณ	มีปริมาณน้ำที่เพียงพอสำหรับการอุปโภค บริโภค และการเกษตรของประชาชน	กองช่าง อบต.เมืองลี
๒๓๑	โครงการก่อสร้างฝายนามะกอก หมู่ที่ ๔	เพื่อให้มีปริมาณน้ำที่เพียงพอสำหรับการอุปโภค บริโภค และการเกษตร	ก่อสร้างฝายนามะกอก หมู่ที่ ๔	๕๐๐,๐๐๐					ปริมาณงานตามจำนวนงบประมาณ	มีปริมาณน้ำที่เพียงพอสำหรับการอุปโภค บริโภค และการเกษตรของประชาชน	กองช่าง อบต.เมืองลี
๒๓๒	โครงการก่อสร้างเสริมผนังกันน้ำนางเกษร หมู่ที่ ๑	เพื่อป้องกันน้ำกัดเซาะพื้นที่ทำการเกษตรของประชาชน	ก่อสร้างเสริมผนังกันน้ำนางเกษร หมู่ที่ ๑	๒๕๐,๐๐๐					ปริมาณงานตามจำนวนงบประมาณ	มีปริมาณน้ำที่เพียงพอสำหรับการเกษตรของประชาชน	กองช่าง อบต.เมืองลี
๒๓๓	โครงการซ่อมแซมฝายนาม่วง (ทำให้ต่ำลง) หมู่ที่ ๗	เพื่อให้มีปริมาณน้ำที่เพียงพอสำหรับการอุปโภค บริโภค และการเกษตร	ซ่อมแซมฝายนาม่วง (ทำให้ต่ำลง) หมู่ที่ ๗	๑๐๐,๐๐๐					ปริมาณงานตามจำนวนงบประมาณ	มีปริมาณน้ำที่เพียงพอสำหรับการอุปโภค บริโภค และการเกษตรของประชาชน	กองช่าง อบต.เมืองลี

รายละเอียดโครงการพัฒนา แผนพัฒนาองค์การบริหารส่วนตำบลเมืองลี (พ.ศ.๒๕๖๖-๒๕๗๐)  
องค์การบริหารส่วนตำบลเมืองลี อำเภอนาหมื่น จังหวัดน่าน

แบบ ผ.๐๒/๑

ยุทธศาสตร์ชาติ ๒๐ ปี ยุทธศาสตร์ที่ ๒ ด้านการสร้างความสามารถในการแข่งขัน  
แผนพัฒนาเศรษฐกิจและสังคมแห่งชาติ ฉบับที่ ๑๓ (พ.ศ.๒๕๖๖-๒๕๗๐) ด้านที่ ๑ เศรษฐกิจมูลค่าสูงที่เป็นมิตรต่อสิ่งแวดล้อม  
ยุทธศาสตร์จังหวัดน่าน ยุทธศาสตร์ที่ ๒ สุขเศรษฐกิจสร้างสรรค์และมูลค่าสูง  
ยุทธศาสตร์การพัฒนาขององค์กรปกครองส่วนท้องถิ่นในเขตจังหวัดน่าน (พ.ศ.๒๕๖๖-๒๕๗๐) ยุทธศาสตร์ที่ ๑ การพัฒนาเศรษฐกิจและบริการสาธารณะพื้นฐาน  
ยุทธศาสตร์การพัฒนาองค์การบริหารส่วนตำบลเมืองลี (พ.ศ.๒๕๖๖-๒๕๗๐) ยุทธศาสตร์ที่ ๑ ด้านการพัฒนาโครงสร้างพื้นฐาน

๑๐.แผนงานอุตสาหกรรมและการโยธา

ที่	โครงการ	วัตถุประสงค์	เป้าหมาย (ผลผลิตของโครงการ)	งบประมาณและที่มา					ตัวชี้วัด (KPI)	ผลลัพธ์ที่คาดว่าจะได้รับ	หน่วยงาน ที่รับผิดชอบ
				๒๕๖๖ (บาท)	๒๕๖๗ (บาท)	๒๕๖๘ (บาท)	๒๕๖๙ (บาท)	๒๕๗๐ (บาท)			
๒๓๔	โครงการขุดลอกลำห้วยทรายขาวและ ลำน้ำสาขา หมู่ที่ ๔	เพื่อให้มีปริมาณน้ำที่เพียงพอสำหรับ การอุปโภค บริโภค และการเกษตร	ขุดลอกลำห้วยทรายขาวและ ลำน้ำสาขา หมู่ที่ ๔	๒๐๐,๐๐๐					ปริมาณงาน ตามจำนวน งบประมาณ	มีปริมาณน้ำที่เพียงพอสำหรับ การอุปโภค บริโภค และการเกษตรของประชาชน	กองช่าง อบต.เมืองลี
๒๓๕	โครงการปรับปรุงฝายน้ำล้นทุ่งหลายหน้า หมู่ที่ ๗	เพื่อให้มีปริมาณน้ำที่เพียงพอสำหรับ การอุปโภค บริโภค และการเกษตร	ปรับปรุงฝายน้ำล้น ทุ่งหลายหน้า หมู่ที่ ๗	๓๕๐,๐๐๐					ปริมาณงาน ตามจำนวน งบประมาณ	มีปริมาณน้ำที่เพียงพอสำหรับ การอุปโภค บริโภค และการเกษตรของประชาชน	กองช่าง อบต.เมืองลี
๒๓๖	โครงการก่อสร้างผนังป้องกันตลิ่ง บ้านนาหมอ หมู่ที่ ๓	เพื่อป้องกันน้ำกัดเซาะพื้นที่ทำการ เกษตรของประชาชน	ก่อสร้างผนังป้องกันตลิ่ง บ้านนาหมอ หมู่ที่ ๓	๕๐๐,๐๐๐					ปริมาณงาน ตามจำนวน งบประมาณ	สามารถป้องกันน้ำกัดเซาะ พื้นที่ทำการเกษตรของ ประชาชน	กองช่าง อบต.เมืองลี
๒๓๗	โครงการก่อสร้างผนังกันน้ำลำเหมืองนาโปง หมู่ที่ ๔	เพื่อป้องกันน้ำกัดเซาะพื้นที่ทำการ เกษตรของประชาชน	ก่อสร้างผนังกันน้ำลำเหมือง นาโปงหมู่ที่ ๔	๒๕๐,๐๐๐					ปริมาณงาน ตามจำนวน งบประมาณ	สามารถป้องกันน้ำกัดเซาะ พื้นที่ทำการเกษตรของ ประชาชน	กองช่าง อบต.เมืองลี
๒๓๘	โครงการก่อสร้างรางรินลำเหมืองนาโปง หมู่ที่ ๔	เพื่อให้มีปริมาณน้ำที่เพียงพอสำหรับ และการเกษตร	ก่อสร้างรางรินลำเหมือง นาโปง หมู่ที่ ๔	๒๐๐,๐๐๐					ปริมาณงาน ตามจำนวน งบประมาณ	มีปริมาณน้ำที่เพียงพอสำหรับ และการเกษตรของประชาชน	กองช่าง อบต.เมืองลี



รายละเอียดโครงการพัฒนา แผนพัฒนาองค์การบริหารส่วนตำบลเมืองลี (พ.ศ.๒๕๖๖-๒๕๗๐)  
องค์การบริหารส่วนตำบลเมืองลี อำเภอนาหมื่น จังหวัดน่าน

แบบ ผ.๐๒/๑

ยุทธศาสตร์ชาติ ๒๐ ปี ยุทธศาสตร์ที่ ๒ ด้านการสร้างความสามารถในการแข่งขัน  
แผนพัฒนาเศรษฐกิจและสังคมแห่งชาติ ฉบับที่ ๑๓ (พ.ศ.๒๕๖๖-๒๕๗๐) ด้านที่ ๑ เศรษฐกิจมูลค่าสูงที่เป็นมิตรต่อสิ่งแวดล้อม  
ยุทธศาสตร์จังหวัดน่าน ยุทธศาสตร์ที่ ๒ สุขเศรษฐกิจสร้างสรรค์และมูลค่าสูง  
ยุทธศาสตร์การพัฒนาขององค์กรปกครองส่วนท้องถิ่นในเขตจังหวัดน่าน (พ.ศ.๒๕๖๖-๒๕๗๐) ยุทธศาสตร์ที่ ๑ การพัฒนาเศรษฐกิจและบริการสาธารณะพื้นฐาน  
ยุทธศาสตร์การพัฒนาองค์การบริหารส่วนตำบลเมืองลี (พ.ศ.๒๕๖๖-๒๕๗๐) ยุทธศาสตร์ที่ ๑ ด้านการพัฒนาโครงสร้างพื้นฐาน

๑๐.แผนงานอุตสาหกรรมและการโยธา

ที่	โครงการ	วัตถุประสงค์	เป้าหมาย (ผลผลิตของโครงการ)	งบประมาณและที่มา					ตัวชี้วัด (KPI)	ผลลัพธ์ที่คาดว่าจะได้รับ	หน่วยงาน ที่รับผิดชอบ
				๒๕๖๖ (บาท)	๒๕๖๗ (บาท)	๒๕๖๘ (บาท)	๒๕๖๙ (บาท)	๒๕๗๐ (บาท)			
๒๓๙	โครงการก่อสร้างฝายลุ่มบ้าน หมู่ที่ ๒	เพื่อให้มีปริมาณน้ำที่เพียงพอสำหรับการอุปโภค บริโภค และการเกษตร	ก่อสร้างฝายลุ่มบ้าน หมู่ที่ ๒	๓๐๐,๐๐๐					ปริมาณงานตามจำนวนงบประมาณ	มีปริมาณน้ำที่เพียงพอสำหรับการอุปโภค บริโภค และการเกษตรของประชาชน	กองช่าง อบต.เมืองลี
๒๔๐	โครงการก่อสร้างฝายกั้นน้ำ นานายมนัส แปลงเหมือน หมู่ที่ ๔	เพื่อให้มีปริมาณน้ำที่เพียงพอสำหรับการอุปโภค บริโภค และการเกษตร	ก่อสร้างฝายกั้นน้ำ นานายมนัส แปลงเหมือน หมู่ที่ ๔	๕๐๐,๐๐๐					ปริมาณงานตามจำนวนงบประมาณ	มีปริมาณน้ำที่เพียงพอสำหรับการอุปโภค บริโภค และการเกษตรของประชาชน	กองช่าง อบต.เมืองลี
๒๔๑	โครงการก่อสร้างพนังกั้นน้ำห้วยก่าแห้งและบริเวณพื้นที่เกษตรที่เสี่ยงต่อการถูกน้ำกัดเซาะ หมู่ที่ ๒	เพื่อป้องกันน้ำกัดเซาะพื้นที่ทำการเกษตรของประชาชน	ก่อสร้างพนังกั้นน้ำ ห้วยก่าแห้งและบริเวณพื้นที่เกษตรที่เสี่ยงต่อการถูกน้ำกัดเซาะ หมู่ที่ ๒	๓,๐๐๐,๐๐๐					ปริมาณงานตามจำนวนงบประมาณ	สามารถป้องกันน้ำกัดเซาะพื้นที่อยู่อาศัยและพื้นที่ทำการเกษตรของประชาชน	กองช่าง อบต.เมืองลี และหน่วยงานที่เกี่ยวข้อง
๒๔๒	โครงการก่อสร้างพนังกั้นน้ำลำน้ำแฉ่ง หมู่ที่ ๗	เพื่อป้องกันน้ำกัดเซาะพื้นที่ทำการเกษตรของประชาชน	ก่อสร้างพนังกั้นน้ำ ลำน้ำแฉ่ง หมู่ที่ ๗	๕๕๐,๐๐๐					ปริมาณงานตามจำนวนงบประมาณ	สามารถป้องกันน้ำกัดเซาะพื้นที่อยู่อาศัยและพื้นที่ทำการเกษตรของประชาชน	กองช่าง อบต.เมืองลี
๒๔๓	โครงการก่อสร้างพนังกั้นตลิ่ง บ้านป่าซาง หมู่ที่ ๒	เพื่อป้องกันน้ำกัดเซาะพื้นที่ทำการเกษตรของประชาชน	ก่อสร้างพนังกั้นตลิ่ง บ้านป่าซาง หมู่ที่ ๒	๕๐๐,๐๐๐					ปริมาณงานตามจำนวนงบประมาณ	สามารถป้องกันน้ำกัดเซาะพื้นที่อยู่อาศัยและพื้นที่ทำการเกษตรของประชาชน	กองช่าง อบต.เมืองลี
๒๔๔	โครงการซ่อมแซมรางรินทุ่งนาเคียน บ้านป่าซาง หมู่ที่ ๒	เพื่อให้มีปริมาณน้ำที่เพียงพอสำหรับการเกษตร	ซ่อมแซมรางรินทุ่งนาเคียน บ้านป่าซาง หมู่ที่ ๒	๓๐๐,๐๐๐					ปริมาณงานตามจำนวนงบประมาณ	มีปริมาณน้ำเพียงพอสำหรับการเกษตรของประชาชน	กองช่าง อบต.เมืองลี

รายละเอียดโครงการพัฒนา แผนพัฒนาองค์การบริหารส่วนตำบลเมืองลี (พ.ศ.๒๕๖๖-๒๕๗๐)  
องค์การบริหารส่วนตำบลเมืองลี อำเภอนาหมื่น จังหวัดน่าน

แบบ ผ.๐๒/๑

ยุทธศาสตร์ชาติ ๒๐ ปี ยุทธศาสตร์ที่ ๒ ด้านการสร้างความสามารถในการแข่งขัน  
แผนพัฒนาเศรษฐกิจและสังคมแห่งชาติ ฉบับที่ ๑๓ (พ.ศ.๒๕๖๖-๒๕๗๐) ด้านที่ ๑ เศรษฐกิจมูลค่าสูงที่เป็นมิตรต่อสิ่งแวดล้อม  
ยุทธศาสตร์จังหวัดน่าน ยุทธศาสตร์ที่ ๒ สุข เศรษฐกิจสร้างสรรค์และมูลค่าสูง  
ยุทธศาสตร์การพัฒนาขององค์กรปกครองส่วนท้องถิ่นในเขตจังหวัดน่าน (พ.ศ.๒๕๖๖-๒๕๗๐) ยุทธศาสตร์ที่ ๑ การพัฒนาเศรษฐกิจและบริการสาธารณะพื้นฐาน  
ยุทธศาสตร์การพัฒนาองค์การบริหารส่วนตำบลเมืองลี (พ.ศ.๒๕๖๖-๒๕๗๐) ยุทธศาสตร์ที่ ๑ ด้านการพัฒนาโครงสร้างพื้นฐาน

๑๐.แผนงานอุตสาหกรรมและการโยธา

ที่	โครงการ	วัตถุประสงค์	เป้าหมาย (ผลผลิตของโครงการ)	งบประมาณและที่มา					ตัวชี้วัด (KPI)	ผลลัพธ์ที่คาดว่าจะได้รับ	หน่วยงาน ที่รับผิดชอบ
				๒๕๖๖ (บาท)	๒๕๖๗ (บาท)	๒๕๖๘ (บาท)	๒๕๖๙ (บาท)	๒๕๗๐ (บาท)			
๒๔๕	โครงการก่อสร้างระบบสูบน้ำและจ่ายน้ำ พลังงานแสงอาทิตย์เพื่อการเกษตร บ้านป่าซาง หมู่ที่ ๒	เพื่อให้มีปริมาณน้ำที่เพียงพอสำหรับ การเกษตร	ก่อสร้างระบบสูบน้ำ และจ่ายน้ำ พลังงานแสงอาทิตย์ เพื่อการเกษตร บ้านป่าซาง หมู่ที่ ๒	๕๐๐,๐๐๐					ปริมาณงาน ตามจำนวน งบประมาณ	มีปริมาณน้ำที่เพียงพอสำหรับ การเกษตรของประชาชน	กองช่าง อบต.เมืองลี
๒๔๖	โครงการก่อสร้างระบบประปาเพื่อการเกษตร บ้านนาหมอ หมู่ที่ ๓	เพื่อให้มีปริมาณน้ำที่เพียงพอสำหรับ การเกษตร	ก่อสร้างระบบประปา เพื่อการเกษตร บ้านนาหมอ หมู่ที่ ๓	๕๐๐,๐๐๐					ปริมาณงาน ตามจำนวน งบประมาณ	มีปริมาณน้ำที่เพียงพอสำหรับ การเกษตรของประชาชน	กองช่าง อบต.เมืองลี
๒๔๗	โครงการก่อสร้างฝายชะลอน้ำลำน้ำอูน บ้านน้ำอูน หมู่ที่ ๑	เพื่อให้มีปริมาณน้ำที่เพียงพอสำหรับ การอุปโภค บริโภค และการเกษตร	ก่อสร้างฝายชะลอน้ำ ลำน้ำอูน บ้านน้ำอูน หมู่ที่ ๑	๕๐๐,๐๐๐					ปริมาณงาน ตามจำนวน งบประมาณ	มีปริมาณน้ำที่เพียงพอสำหรับ การอุปโภค บริโภค และการเกษตรของประชาชน	กองช่าง อบต.เมืองลี
๒๔๘	โครงการก่อสร้างระบบสูบน้ำและจ่ายน้ำ เพื่อการเกษตรด้วยระบบโซล่าเซลล์ บ้านน้ำอูน หมู่ที่ ๑	เพื่อให้มีปริมาณน้ำที่เพียงพอสำหรับ การอุปโภค บริโภค และการเกษตร	ก่อสร้างระบบสูบน้ำ และจ่ายน้ำเพื่อการเกษตร ด้วยระบบโซล่าเซลล์ บ้านน้ำอูน หมู่ที่ ๑	๕๐๐,๐๐๐					ปริมาณงาน ตามจำนวน งบประมาณ	มีปริมาณน้ำที่เพียงพอสำหรับ การเกษตรของประชาชน	กองช่าง อบต.เมืองลี
๒๔๙	โครงการก่อสร้างระบบสูบน้ำและจ่ายน้ำบาดาล พลังงานแสงอาทิตย์ บ้านนาม่วง หมู่ที่ ๗	เพื่อให้มีปริมาณน้ำที่เพียงพอสำหรับ การอุปโภค บริโภค และการเกษตร	ก่อสร้างระบบสูบน้ำและ จ่ายน้ำบาดาลพลังงาน แสงอาทิตย์ บ้านนาม่วง หมู่ที่ ๗	๕๐๐,๐๐๐					ปริมาณงาน ตามจำนวน งบประมาณ	มีปริมาณน้ำที่เพียงพอสำหรับ การอุปโภค บริโภค และการเกษตรของประชาชน	กองช่าง อบต.เมืองลี

รายละเอียดโครงการพัฒนา แผนพัฒนาองค์การบริหารส่วนตำบลเมืองลี (พ.ศ.๒๕๖๖-๒๕๗๐)  
องค์การบริหารส่วนตำบลเมืองลี อำเภอนาหมื่น จังหวัดน่าน

แบบ ผ.๐๒/๑

ยุทธศาสตร์ชาติ ๒๐ ปี ยุทธศาสตร์ที่ ๒ ด้านการสร้างความสามารถในการแข่งขัน

แผนพัฒนาเศรษฐกิจและสังคมแห่งชาติ ฉบับที่ ๑๓ (พ.ศ.๒๕๖๖-๒๕๗๐) ด้านที่ ๑ เศรษฐกิจมูลค่าสูงที่เป็นมิตรต่อสิ่งแวดล้อม

ยุทธศาสตร์จังหวัดน่าน ยุทธศาสตร์ที่ ๒ สุข เศรษฐกิจสร้างสรรค์และมูลค่าสูง

ยุทธศาสตร์การพัฒนาขององค์กรปกครองส่วนท้องถิ่นในเขตจังหวัดน่าน (พ.ศ.๒๕๖๖-๒๕๗๐) ยุทธศาสตร์ที่ ๑ การพัฒนาเศรษฐกิจและบริการสาธารณะพื้นฐาน

ยุทธศาสตร์การพัฒนาองค์การบริหารส่วนตำบลเมืองลี (พ.ศ.๒๕๖๖-๒๕๗๐) ยุทธศาสตร์ที่ ๑ ด้านการพัฒนาโครงสร้างพื้นฐาน

๑๐.แผนงานอุตสาหกรรมและการโยธา

ที่	โครงการ	วัตถุประสงค์	เป้าหมาย (ผลผลิตของโครงการ)	งบประมาณและที่มา					ตัวชี้วัด (KPI)	ผลลัพธ์ที่คาดว่าจะได้รับ	หน่วยงาน ที่รับผิดชอบ
				๒๕๖๖ (บาท)	๒๕๖๗ (บาท)	๒๕๖๘ (บาท)	๒๕๖๙ (บาท)	๒๕๗๐ (บาท)			
๒๕๐	โครงการก่อสร้างถังเก็บน้ำเพื่อการเกษตร บ้านนาม่วง หมู่ที่ ๗	เพื่อให้มีปริมาณน้ำที่เพียงพอสำหรับ การเกษตร	ก่อสร้างถังเก็บน้ำ เพื่อการเกษตร บ้านนาม่วง หมู่ที่ ๗	๓๐๐,๐๐๐					ปริมาณงาน ตามจำนวน งบประมาณ	มีปริมาณน้ำที่เพียงพอสำหรับ การเกษตรของประชาชน	กองช่าง อบต.เมืองลี
๒๕๑	โครงการขุดลอกหน้าฝายชลประทาน บ้านน้ำอูน หมู่ที่ ๑	เพื่อให้มีปริมาณน้ำที่เพียงพอสำหรับ อุปโภค บริโภค และการเกษตร	ขุดลอกหน้าฝายชลประทาน บ้านน้ำอูน หมู่ที่ ๑	๒๐๐,๐๐๐					ปริมาณงาน ตามจำนวน งบประมาณ	มีปริมาณน้ำที่เพียงพอสำหรับ การอุปโภค บริโภค และการเกษตรของประชาชน	กองช่าง อบต.เมืองลี
๒๕๒	โครงการขุดลอกลำน้ำใสและวางคลองเก็บ บ้านนาคา หมู่ที่ ๔	เพื่อให้มีปริมาณน้ำที่เพียงพอสำหรับ อุปโภค บริโภค และการเกษตร	ขุดลอกลำน้ำใสและ วางคลองเก็บ บ้านนาคา หมู่ที่ ๔	๓๐๐,๐๐๐					ปริมาณงาน ตามจำนวน งบประมาณ	มีปริมาณน้ำที่เพียงพอสำหรับ การอุปโภค บริโภค และการเกษตรของประชาชน	กองช่าง อบต.เมืองลี
๒๕๓	โครงการก่อสร้างระบบประปาเพื่อการเกษตร บ้านนาคา หมู่ที่ ๔	เพื่อให้มีปริมาณน้ำที่เพียงพอสำหรับ การเกษตร	ก่อสร้างระบบประปา เพื่อการเกษตร บ้านนาคา หมู่ที่ ๔	๕๐๐,๐๐๐					ปริมาณงาน ตามจำนวน งบประมาณ	มีปริมาณน้ำที่เพียงพอสำหรับ การเกษตรของประชาชน	กองช่าง อบต.เมืองลี
๒๕๔	โครงการขุดลอกอ่างเก็บน้ำห้วยเสือ บ้านนาม่วง หมู่ที่ ๗	เพื่อให้มีปริมาณน้ำที่เพียงพอสำหรับ อุปโภค บริโภค และการเกษตร	ขุดลอกอ่างเก็บน้ำห้วยเสือ บ้านนาม่วง หมู่ที่ ๗	๓๐๐,๐๐๐					ปริมาณงาน ตามจำนวน งบประมาณ	มีปริมาณน้ำที่เพียงพอสำหรับ การอุปโภค บริโภค และการเกษตรของประชาชน	กองช่าง อบต.เมืองลี

รายละเอียดโครงการพัฒนา แผนพัฒนาองค์การบริหารส่วนตำบลเมืองลี (พ.ศ.๒๕๖๖-๒๕๗๐)  
องค์การบริหารส่วนตำบลเมืองลี อำเภอนาหมื่น จังหวัดน่าน

แบบ ผ.๐๒/๑

ยุทธศาสตร์ชาติ ๒๐ ปี ยุทธศาสตร์ที่ ๒ ด้านการสร้างความสามารถในการแข่งขัน  
แผนพัฒนาเศรษฐกิจและสังคมแห่งชาติ ฉบับที่ ๑๓ (พ.ศ.๒๕๖๖-๒๕๗๐) ด้านที่ ๑ เศรษฐกิจมูลค่าสูงที่เป็นมิตรต่อสิ่งแวดล้อม  
ยุทธศาสตร์จังหวัดน่าน ยุทธศาสตร์ที่ ๒ สุข เศรษฐกิจสร้างสรรค์และมูลค่าสูง  
ยุทธศาสตร์การพัฒนาขององค์กรปกครองส่วนท้องถิ่นในเขตจังหวัดน่าน (พ.ศ.๒๕๖๖-๒๕๗๐) ยุทธศาสตร์ที่ ๑ การพัฒนาเศรษฐกิจและบริการสาธารณะพื้นฐาน  
ยุทธศาสตร์การพัฒนาองค์การบริหารส่วนตำบลเมืองลี (พ.ศ.๒๕๖๖-๒๕๗๐) ยุทธศาสตร์ที่ ๑ ด้านการพัฒนาโครงสร้างพื้นฐาน

๑๐.แผนงานอุตสาหกรรมและการโยธา

ที่	โครงการ	วัตถุประสงค์	เป้าหมาย (ผลผลิตของโครงการ)	งบประมาณและที่มา					ตัวชี้วัด (KPI)	ผลลัพธ์ที่คาดว่าจะได้รับ	หน่วยงาน ที่รับผิดชอบ
				๒๕๖๖ (บาท)	๒๕๖๗ (บาท)	๒๕๖๘ (บาท)	๒๕๖๙ (บาท)	๒๕๗๐ (บาท)			
๒๕๕	โครงการจัดหาแหล่งน้ำเพื่อการเกษตร บ้านนาม่วง หมู่ที่ ๗	เพื่อให้มีปริมาณน้ำที่เพียงพอสำหรับการเกษตร	จัดหาแหล่งน้ำเพื่อการเกษตร บ้านนาม่วง หมู่ที่ ๗	๕๐๐,๐๐๐					ปริมาณงานตามจำนวนงบประมาณ	มีปริมาณน้ำเพียงพอสำหรับการเกษตรของประชาชน	กองช่าง อบต.เมืองลี
๒๕๖	โครงการปรับปรุงฝายหลายหน้า บ้านป่าซาง หมู่ที่ ๒	เพื่อให้มีปริมาณน้ำที่เพียงพอสำหรับอุปโภค บริโภค และการเกษตร	ปรับปรุงฝายหลายหน้า บ้านป่าซาง หมู่ที่ ๒	๕๐๐,๐๐๐					ปริมาณงานตามจำนวนงบประมาณ	มีปริมาณน้ำที่เพียงพอสำหรับการอุปโภค บริโภค และการเกษตรของประชาชน	กองช่าง อบต.เมืองลี
๒๕๗	โครงการขุดลอกตลาดลำเหมือง หมู่ที่ ๑	เพื่อให้มีปริมาณน้ำที่เพียงพอสำหรับการเกษตร	ขุดลอกตลาดลำเหมือง หมู่ที่ ๑	๓๐๐,๐๐๐					ปริมาณงานตามจำนวนงบประมาณ	มีปริมาณน้ำเพียงพอสำหรับการเกษตรของประชาชน	กองช่าง อบต.เมืองลี
๒๕๘	โครงการซ่อมแซมตลาดลำเหมือง หมู่ที่ ๑	เพื่อให้มีปริมาณน้ำที่เพียงพอสำหรับการเกษตร	ซ่อมแซมตลาดลำเหมือง หมู่ที่ ๑	๓๐๐,๐๐๐					ปริมาณงานตามจำนวนงบประมาณ	มีปริมาณน้ำเพียงพอสำหรับการเกษตรของประชาชน	กองช่าง อบต.เมืองลี
๒๕๙	โครงการปรับปรุงภูมิทัศน์สถานที่ท่องเที่ยว บ้านน้ำอูน หมู่ที่ ๑	เพื่อส่งเสริมสนับสนุนการท่องเที่ยวในพื้นที่ตำบลเมืองลี	ปรับปรุงภูมิทัศน์สถานที่ท่องเที่ยว บ้านน้ำอูน หมู่ที่ ๑	๓๐๐,๐๐๐					ปริมาณงานตามจำนวนงบประมาณ	สามารถวางแผนทางในการส่งเสริมสนับสนุนการท่องเที่ยวในพื้นที่ตำบลเมืองลี	กองช่าง อบต.เมืองลี

รายละเอียดโครงการพัฒนา แผนพัฒนาองค์การบริหารส่วนตำบลเมืองลี (พ.ศ.๒๕๖๖-๒๕๗๐)  
องค์การบริหารส่วนตำบลเมืองลี อำเภอนาหมื่น จังหวัดน่าน

แบบ ผ.๐๒/๑

ยุทธศาสตร์ชาติ ๒๐ ปี ยุทธศาสตร์ที่ ๒ ด้านการสร้างความสามารถในการแข่งขัน

แผนพัฒนาเศรษฐกิจและสังคมแห่งชาติ ฉบับที่ ๑๓ (พ.ศ.๒๕๖๖-๒๕๗๐) ด้านที่ ๑ เศรษฐกิจมูลค่าสูงที่เป็นมิตรต่อสิ่งแวดล้อม

ยุทธศาสตร์จังหวัดน่าน ยุทธศาสตร์ที่ ๒ สุข เศรษฐกิจสร้างสรรค์และมูลค่าสูง

ยุทธศาสตร์การพัฒนาขององค์กรปกครองส่วนท้องถิ่นในเขตจังหวัดน่าน (พ.ศ.๒๕๖๖-๒๕๗๐) ยุทธศาสตร์ที่ ๑ การพัฒนาเศรษฐกิจและบริการสาธารณะพื้นฐาน

ยุทธศาสตร์การพัฒนาองค์การบริหารส่วนตำบลเมืองลี (พ.ศ.๒๕๖๖-๒๕๗๐) ยุทธศาสตร์ที่ ๑ ด้านการพัฒนาโครงสร้างพื้นฐาน

๑๐.แผนงานอุตสาหกรรมและการโยธา

ที่	โครงการ	วัตถุประสงค์	เป้าหมาย (ผลผลิตของโครงการ)	งบประมาณและที่มา					ตัวชี้วัด (KPI)	ผลลัพธ์ที่คาดว่าจะได้รับ	หน่วยงาน ที่รับผิดชอบ
				๒๕๖๖ (บาท)	๒๕๖๗ (บาท)	๒๕๖๘ (บาท)	๒๕๖๙ (บาท)	๒๕๗๐ (บาท)			
๒๖๐	โครงการขุดลอกตลาดน้ำเมือง หมู่ที่ ๒	เพื่อให้มีปริมาณน้ำที่เพียงพอสำหรับการเกษตร	ขุดลอกตลาดน้ำเมือง หมู่ที่ ๒	๓๐๐,๐๐๐					ปริมาณงานตามจำนวนงบประมาณ	มีปริมาณน้ำเพียงพอสำหรับการเกษตรของประชาชน	กองช่าง อบต.เมืองลี
๒๖๑	โครงการซ่อมแซมตลาดน้ำเมือง หมู่ที่ ๒	เพื่อให้มีปริมาณน้ำที่เพียงพอสำหรับการเกษตร	ซ่อมแซมตลาดน้ำเมือง หมู่ที่ ๒	๓๐๐,๐๐๐					ปริมาณงานตามจำนวนงบประมาณ	มีปริมาณน้ำเพียงพอสำหรับการเกษตรของประชาชน	กองช่าง อบต.เมืองลี
๒๖๒	โครงการขุดดินตะกอนและเศษวัชพืชบริเวณลำน้ำแขวง บ้านป่าซาง หมู่ที่ ๒	เพื่อให้มีปริมาณน้ำที่เพียงพอสำหรับการเกษตร	ขุดดินตะกอนและเศษวัชพืชบริเวณลำน้ำแขวง บ้านป่าซาง หมู่ที่ ๒	๓๐,๐๐๐					ปริมาณงานตามจำนวนงบประมาณ	มีปริมาณน้ำเพียงพอสำหรับการเกษตรของประชาชน	กองช่าง อบต.เมืองลี
๒๖๓	โครงการปรับปรุงซ่อมแซมตลาดน้ำเมือง หมู่ที่ ๓	เพื่อให้มีปริมาณน้ำที่เพียงพอสำหรับการเกษตร	ปรับปรุงซ่อมแซมตลาดน้ำเมือง หมู่ที่ ๓	๓๐๐,๐๐๐					ปริมาณงานตามจำนวนงบประมาณ	มีปริมาณน้ำเพียงพอสำหรับการเกษตรของประชาชน	กองช่าง อบต.เมืองลี
๒๖๔	โครงการขุดลอกตลาดน้ำเมือง หมู่ที่ ๓	เพื่อให้มีปริมาณน้ำที่เพียงพอสำหรับการเกษตร	ขุดลอกตลาดน้ำเมือง หมู่ที่ ๓	๓๐๐,๐๐๐					ปริมาณงานตามจำนวนงบประมาณ	มีปริมาณน้ำเพียงพอสำหรับการเกษตรของประชาชน	กองช่าง อบต.เมืองลี

รายละเอียดโครงการพัฒนา แผนพัฒนาองค์การบริหารส่วนตำบลเมืองลี (พ.ศ.๒๕๖๖-๒๕๗๐)  
องค์การบริหารส่วนตำบลเมืองลี อำเภอนาหมื่น จังหวัดน่าน

แบบ ผ.๐๒/๑

ยุทธศาสตร์ชาติ ๒๐ ปี ยุทธศาสตร์ที่ ๒ ด้านการสร้างความสามารถในการแข่งขัน

แผนพัฒนาเศรษฐกิจและสังคมแห่งชาติ ฉบับที่ ๑๓ (พ.ศ.๒๕๖๖-๒๕๗๐) ด้านที่ ๑ เศรษฐกิจมูลค่าสูงที่เป็นมิตรต่อสิ่งแวดล้อม

ยุทธศาสตร์จังหวัดน่าน ยุทธศาสตร์ที่ ๒ สุขเศรษฐกิจสร้างสรรค์และมูลค่าสูง

ยุทธศาสตร์การพัฒนาขององค์กรปกครองส่วนท้องถิ่นในเขตจังหวัดน่าน (พ.ศ.๒๕๖๖-๒๕๗๐) ยุทธศาสตร์ที่ ๑ การพัฒนาเศรษฐกิจและบริการสาธารณะพื้นฐาน

ยุทธศาสตร์การพัฒนาองค์การบริหารส่วนตำบลเมืองลี (พ.ศ.๒๕๖๖-๒๕๗๐) ยุทธศาสตร์ที่ ๑ ด้านการพัฒนาโครงสร้างพื้นฐาน

๑๐.แผนงานอุตสาหกรรมและการโยธา

ที่	โครงการ	วัตถุประสงค์	เป้าหมาย (ผลผลิตของโครงการ)	งบประมาณและที่มา					ตัวชี้วัด (KPI)	ผลลัพธ์ที่คาดว่าจะได้รับ	หน่วยงาน ที่รับผิดชอบ
				๒๕๖๖ (บาท)	๒๕๖๗ (บาท)	๒๕๖๘ (บาท)	๒๕๖๙ (บาท)	๒๕๗๐ (บาท)			
๒๖๕	โครงการขุดเจาะบ่อบาดาลเพื่อการเกษตร พร้อมระบบสูบน้ำและจ่ายน้ำโดยระบบโซล่าเซลล์ หมู่ที่ ๔	เพื่อให้มีปริมาณน้ำที่เพียงพอสำหรับอุปโภค บริโภค และการเกษตร	ขุดเจาะบ่อบาดาลเพื่อการเกษตรพร้อมระบบสูบน้ำและจ่ายน้ำโดยระบบโซล่าเซลล์ หมู่ที่ ๔	๓๐๐,๐๐๐					ปริมาณงานตามจำนวนงบประมาณ	มีปริมาณน้ำที่เพียงพอสำหรับการอุปโภค บริโภค และการเกษตรของประชาชน	กองช่าง อบต.เมืองลี
๒๖๖	โครงการขุดลอกตลาดลำเหมือง หมู่ที่ ๕	เพื่อให้มีปริมาณน้ำที่เพียงพอสำหรับการเกษตร	ขุดลอกตลาดลำเหมือง หมู่ที่ ๕	๓๐๐,๐๐๐					ปริมาณงานตามจำนวนงบประมาณ	มีปริมาณน้ำเพียงพอสำหรับการเกษตรของประชาชน	กองช่าง อบต.เมืองลี
๒๖๗	โครงการขุดลอกตลาดลำเหมือง หมู่ที่ ๖	เพื่อให้มีปริมาณน้ำที่เพียงพอสำหรับการเกษตร	ขุดลอกตลาดลำเหมือง หมู่ที่ ๖	๓๐๐,๐๐๐					ปริมาณงานตามจำนวนงบประมาณ	มีปริมาณน้ำเพียงพอสำหรับการเกษตรของประชาชน	กองช่าง อบต.เมืองลี
๒๖๘	โครงการซ่อมแซมตลาดลำเหมือง หมู่ที่ ๖	เพื่อให้มีปริมาณน้ำที่เพียงพอสำหรับการเกษตร	ซ่อมแซมตลาดลำเหมือง หมู่ที่ ๖	๓๐๐,๐๐๐					ปริมาณงานตามจำนวนงบประมาณ	มีปริมาณน้ำเพียงพอสำหรับการเกษตรของประชาชน	กองช่าง อบต.เมืองลี
๒๖๙	โครงการขุดดินตะกอนและเศษวัชพืชบริเวณลำน้ำแขวง บ้านน้ำแขวง หมู่ที่ ๖	เพื่อให้มีปริมาณน้ำที่เพียงพอสำหรับการเกษตร	ขุดดินตะกอนและเศษวัชพืชบริเวณลำน้ำแขวง บ้านน้ำแขวง หมู่ที่ ๖	๓๐,๐๐๐					ปริมาณงานตามจำนวนงบประมาณ	มีปริมาณน้ำเพียงพอสำหรับการเกษตรของประชาชน	กองช่าง อบต.เมืองลี
๒๗๐	โครงการขุดลอกตลาดลำเหมือง หมู่ที่ ๗	เพื่อให้มีปริมาณน้ำที่เพียงพอสำหรับการเกษตร	ขุดลอกตลาดลำเหมือง หมู่ที่ ๗	๓๐๐,๐๐๐					ปริมาณงานตามจำนวนงบประมาณ	มีปริมาณน้ำเพียงพอสำหรับการเกษตรของประชาชน	กองช่าง อบต.เมืองลี

รายละเอียดโครงการพัฒนา แผนพัฒนาองค์การบริหารส่วนตำบลเมืองลี (พ.ศ.๒๕๖๖-๒๕๗๐)  
องค์การบริหารส่วนตำบลเมืองลี อำเภอนาหมื่น จังหวัดน่าน

แบบ ผ.๐๒/๑

ยุทธศาสตร์ชาติ ๒๐ ปี ยุทธศาสตร์ที่ ๒ ด้านการสร้างความสามารถในการแข่งขัน

แผนพัฒนาเศรษฐกิจและสังคมแห่งชาติ ฉบับที่ ๑๓ (พ.ศ.๒๕๖๖-๒๕๗๐) ด้านที่ ๑ เศรษฐกิจมูลค่าสูงที่เป็นมิตรต่อสิ่งแวดล้อม

ยุทธศาสตร์จังหวัดน่าน ยุทธศาสตร์ที่ ๒ สุขเศรษฐกิจสร้างสรรค์และมูลค่าสูง

ยุทธศาสตร์การพัฒนาขององค์กรปกครองส่วนท้องถิ่นในเขตจังหวัดน่าน (พ.ศ.๒๕๖๖-๒๕๗๐) ยุทธศาสตร์ที่ ๑ การพัฒนาเศรษฐกิจและบริการสาธารณะพื้นฐาน

ยุทธศาสตร์การพัฒนาองค์การบริหารส่วนตำบลเมืองลี (พ.ศ.๒๕๖๖-๒๕๗๐) ยุทธศาสตร์ที่ ๑ ด้านการพัฒนาโครงสร้างพื้นฐาน

๑๐.แผนงานอุตสาหกรรมและการโยธา

ที่	โครงการ	วัตถุประสงค์	เป้าหมาย (ผลผลิตของโครงการ)	งบประมาณและที่มา					ตัวชี้วัด (KPI)	ผลลัพธ์ที่คาดว่าจะได้รับ	หน่วยงาน ที่รับผิดชอบ
				๒๕๖๖ (บาท)	๒๕๖๗ (บาท)	๒๕๖๘ (บาท)	๒๕๖๙ (บาท)	๒๕๗๐ (บาท)			
๒๗๑	โครงการซ่อมแซมตลาดน้ำเมือง หมู่ที่ ๗	เพื่อให้มีปริมาณน้ำที่เพียงพอสำหรับการเกษตร	ซ่อมแซมตลาดน้ำเมือง หมู่ที่ ๗	๓๐๐,๐๐๐					ปริมาณงานตามจำนวนงบประมาณ	มีปริมาณน้ำเพียงพอสำหรับการเกษตรของประชาชน	กองช่าง อบต.เมืองลี
๒๗๒	โครงการขุดดินตะกอนและเศษวัชพืชบ้านนาม่วง หมู่ที่ ๗	เพื่อให้มีปริมาณน้ำที่เพียงพอสำหรับการเกษตร	ขุดดินตะกอนและเศษวัชพืชบ้านนาม่วง หมู่ที่ ๗	๕๐,๐๐๐					ปริมาณงานตามจำนวนงบประมาณ	มีปริมาณน้ำเพียงพอสำหรับการเกษตรของประชาชน	กองช่าง อบต.เมืองลี
๒๗๓	โครงการซ่อมแซมตลาดน้ำเมือง หมู่ที่ ๕	เพื่อให้มีปริมาณน้ำที่เพียงพอสำหรับการเกษตร	ซ่อมแซมตลาดน้ำเมือง หมู่ที่ ๕	๓๐๐,๐๐๐					ปริมาณงานตามจำนวนงบประมาณ	มีปริมาณน้ำเพียงพอสำหรับการเกษตรของประชาชน	กองช่าง อบต.เมืองลี
๒๗๔	โครงการก่อสร้างศูนย์ฝึกอาชีพพร้อมลานกีฬาบ้านวังน้ำเย็น หมู่ที่ ๕	๑.เพื่อการส่งเสริมอาชีพและการสร้างรายได้ให้กับประชาชนตำบลเมืองลี ๒.เพื่อการส่งเสริมกีฬาและสุขภาพของประชาชนตำบลเมืองลี	ก่อสร้างศูนย์ฝึกอาชีพพร้อมลานกีฬาบ้านวังน้ำเย็น หมู่ที่ ๕	๔,๐๐๐,๐๐๐					ปริมาณงานตามจำนวนงบประมาณ	สามารถส่งเสริมอาชีพและการสร้างรายได้ รวมทั้งการส่งเสริมกีฬาและสุขภาพของประชาชนตำบลเมืองลี	กองช่าง อบต.เมืองลี และหน่วยงานที่เกี่ยวข้อง
๒๗๕	โครงการก่อสร้างฝายชะลอน้ำ บ้านวังน้ำเย็น หมู่ที่ ๕	เพื่อให้มีปริมาณน้ำที่เพียงพอสำหรับการอุปโภค บริโภค และการเกษตร	ก่อสร้างฝายชะลอน้ำ บ้านวังน้ำเย็น หมู่ที่ ๕	๓๐๐,๐๐๐					ปริมาณงานตามจำนวนงบประมาณ	มีปริมาณน้ำที่เพียงพอสำหรับการอุปโภค บริโภค และการเกษตรของประชาชน	กองช่าง อบต.เมืองลี

รายละเอียดโครงการพัฒนา แผนพัฒนาองค์การบริหารส่วนตำบลเมืองลี (พ.ศ.๒๕๖๖-๒๕๗๐)  
องค์การบริหารส่วนตำบลเมืองลี อำเภอนาหมื่น จังหวัดน่าน

แบบ ผ.๐๒/๑

ยุทธศาสตร์ชาติ ๒๐ ปี ยุทธศาสตร์ที่ ๒ ด้านการสร้างความสามารถในการแข่งขัน  
แผนพัฒนาเศรษฐกิจและสังคมแห่งชาติ ฉบับที่ ๑๓ (พ.ศ.๒๕๖๖-๒๕๗๐) ด้านที่ ๑ เศรษฐกิจมูลค่าสูงที่เป็นมิตรต่อสิ่งแวดล้อม  
ยุทธศาสตร์จังหวัดน่าน ยุทธศาสตร์ที่ ๒ สุขเศรษฐกิจสร้างสรรค์และมูลค่าสูง  
ยุทธศาสตร์การพัฒนาขององค์กรปกครองส่วนท้องถิ่นในเขตจังหวัดน่าน (พ.ศ.๒๕๖๖-๒๕๗๐) ยุทธศาสตร์ที่ ๑ การพัฒนาเศรษฐกิจและบริการสาธารณะพื้นฐาน  
ยุทธศาสตร์การพัฒนาองค์การบริหารส่วนตำบลเมืองลี (พ.ศ.๒๕๖๖-๒๕๗๐) ยุทธศาสตร์ที่ ๑ ด้านการพัฒนาโครงสร้างพื้นฐาน

๑๐.แผนงานอุตสาหกรรมและการโยธา

ที่	โครงการ	วัตถุประสงค์	เป้าหมาย (ผลผลิตของโครงการ)	งบประมาณและที่มา					ตัวชี้วัด (KPI)	ผลลัพธ์ที่คาดว่าจะได้รับ	หน่วยงาน ที่รับผิดชอบ
				๒๕๖๖ (บาท)	๒๕๖๗ (บาท)	๒๕๖๘ (บาท)	๒๕๖๙ (บาท)	๒๕๗๐ (บาท)			
๒๗๖	โครงการก่อสร้างท่อลอดเหลี่ยมถนนสายหลัก หน้าหอประชุมหมู่บ้าน (ห้วยหมาก) หมู่ที่ ๑	๑.เพื่อความสะดวก รวดเร็วและ ปลอดภัยในการสัญจรเดินทาง และการเกษตร ๒.เพื่อจัดวางการไหลของน้ำ	ก่อสร้างท่อลอดเหลี่ยมถนน สายหลักหน้าหอประชุม หมู่บ้าน (ห้วยหมาก) หมู่ที่ ๑	๓๕๐,๐๐๐					ปริมาณงาน ตามจำนวน งบประมาณ	สามารถจัดวางการไหลของน้ำ ช่วยเพิ่มความสะดวก รวดเร็ว และปลอดภัยในการสัญจร เดินทางและการเกษตร ของประชาชน	กองช่าง อบต.เมืองลี
๒๗๗	โครงการก่อสร้างพังกันน้ำลุ่มวัดห่าง บ้านน้ำอูน หมู่ที่ ๑	เพื่อป้องกันน้ำกัดเซาะพื้นที่ทำการ การเกษตรและศาสนสถานของ ประชาชน	ก่อสร้างพังกันน้ำลุ่มวัดห่าง บ้านน้ำอูน หมู่ที่ ๑	๕๐๐,๐๐๐					ปริมาณงาน ตามจำนวน งบประมาณ	สามารถป้องกันน้ำกัดเซาะ พื้นที่ทำการการเกษตร และศาสนสถานของประชาชน	กองช่าง อบต.เมืองลี
๒๗๘	โครงการก่อสร้างท่อลอดเหลี่ยม บ้านป่าซาง หมู่ที่ ๒	๑.เพื่อความสะดวก รวดเร็วและ ปลอดภัยในการสัญจรเดินทาง และการเกษตร ๒.เพื่อจัดวางการไหลของน้ำ	ก่อสร้างท่อลอดเหลี่ยม บ้านป่าซาง หมู่ที่ ๒	๕๐๐,๐๐๐					ปริมาณงาน ตามจำนวน งบประมาณ	สามารถจัดวางการไหลของน้ำ ช่วยเพิ่มความสะดวก รวดเร็ว และปลอดภัยในการสัญจร เดินทางและการเกษตร ของประชาชน	กองช่าง อบต.เมืองลี
๒๗๙	โครงการติดตั้งราวกันตก บ้านนาม่วง หมู่ที่ ๗	เพื่อป้องกันการเกิดอุบัติเหตุร้ายแรง ในพื้นที่ตำบลเมืองลี	ติดตั้งราวกันตก บ้านนาม่วง หมู่ที่ ๗	๒๐๐,๐๐๐					ปริมาณงาน ตามจำนวน งบประมาณ	สามารถป้องกันการเกิด อุบัติเหตุร้ายแรงในพื้นที่ ตำบลเมืองลี	กองช่าง อบต.เมืองลี
๒๘๐	โครงการขยายผิวถนนพร้อมติดตั้งราวกันตก บริเวณท่อลอดเหลี่ยมบ้านป่าซาง หมู่ที่ ๒	๑.เพื่อความสะดวก รวดเร็วและ ปลอดภัยในการสัญจรเดินทาง และการเกษตร ๒.เพื่อจัดวางการไหลของน้ำ	ขยายผิวถนนพร้อมติดตั้ง ราวกันตกบริเวณ ท่อลอดเหลี่ยมบ้านป่าซาง หมู่ที่ ๒	๔๐๐,๐๐๐					ปริมาณงาน ตามจำนวน งบประมาณ	สามารถจัดวางการไหลของน้ำ ช่วยเพิ่มความสะดวก รวดเร็ว และปลอดภัยในการสัญจร เดินทางและการเกษตร ของประชาชน	กองช่าง อบต.เมืองลี



รายละเอียดโครงการพัฒนา แผนพัฒนาองค์การบริหารส่วนตำบลเมืองลี (พ.ศ.๒๕๖๖-๒๕๗๐)  
องค์การบริหารส่วนตำบลเมืองลี อำเภอนาหมื่น จังหวัดน่าน

แบบ ผ.๐๒/๑

ยุทธศาสตร์ชาติ ๒๐ ปี ยุทธศาสตร์ที่ ๒ ด้านการสร้างความสามารถในการแข่งขัน  
แผนพัฒนาเศรษฐกิจและสังคมแห่งชาติ ฉบับที่ ๑๓ (พ.ศ.๒๕๖๖-๒๕๗๐) ด้านที่ ๑ เศรษฐกิจมูลค่าสูงที่เป็นมิตรต่อสิ่งแวดล้อม  
ยุทธศาสตร์จังหวัดน่าน ยุทธศาสตร์ที่ ๒ สุข เศรษฐกิจสร้างสรรค์และมูลค่าสูง  
ยุทธศาสตร์การพัฒนาขององค์กรปกครองส่วนท้องถิ่นในเขตจังหวัดน่าน (พ.ศ.๒๕๖๖-๒๕๗๐) ยุทธศาสตร์ที่ ๑ การพัฒนาเศรษฐกิจและบริการสาธารณะพื้นฐาน  
ยุทธศาสตร์การพัฒนาองค์การบริหารส่วนตำบลเมืองลี (พ.ศ.๒๕๖๖-๒๕๗๐) ยุทธศาสตร์ที่ ๑ ด้านการพัฒนาโครงสร้างพื้นฐาน

๑๐.แผนงานอุตสาหกรรมและการโยธา

ที่	โครงการ	วัตถุประสงค์	เป้าหมาย (ผลผลิตของโครงการ)	งบประมาณและที่มา					ตัวชี้วัด (KPI)	ผลลัพธ์ที่คาดว่าจะได้รับ	หน่วยงาน ที่รับผิดชอบ
				๒๕๖๖ (บาท)	๒๕๖๗ (บาท)	๒๕๖๘ (บาท)	๒๕๖๙ (บาท)	๒๕๗๐ (บาท)			
๒๘๑	โครงการก่อสร้างฝายชะลอน้ำโดยวางเรียงหินในก่อดงลวดตาข่าย บ้านนาม่วง หมู่ที่ ๗	เพื่อให้มีปริมาณน้ำที่เพียงพอสำหรับการอุปโภค บริโภค และการเกษตร	ก่อสร้างฝายชะลอน้ำโดยวางเรียงหินในก่อดงลวดตาข่าย บ้านนาม่วง หมู่ที่ ๗	๓๐๐,๐๐๐					ปริมาณงานตามจำนวนงบประมาณ	มีปริมาณน้ำที่เพียงพอสำหรับการอุปโภค บริโภค และการเกษตรของประชาชน	กองช่าง อบต.เมืองลี
๒๘๒	โครงการก่อสร้างท่อลอดเหลี่ยม บ้านน้ำแหว่ง หมู่ที่ ๖	๑.เพื่อความสะดวก รวดเร็วและปลอดภัยในการสัญจรเดินทาง และการเกษตร ๒.เพื่อจัดวางการไหลของน้ำ	ก่อสร้างท่อลอดเหลี่ยม บ้านน้ำแหว่ง หมู่ที่ ๖	๓๐๐,๐๐๐					ปริมาณงานตามจำนวนงบประมาณ	สามารถจัดวางการไหลของน้ำ ช่วยเพิ่มความสะดวก รวดเร็ว และปลอดภัยในการสัญจรเดินทางและการเกษตรของประชาชน	กองช่าง อบต.เมืองลี
๒๘๓	โครงการก่อสร้างรางระบายน้ำห้วยบังกลาง หมู่ที่ ๒	๑.เพื่อป้องกันน้ำท่วมและกีดเซาะถนน ๒.เพื่อจัดวางการไหลของน้ำ	ก่อสร้างรางระบายน้ำห้วยบังกลาง หมู่ที่ ๒	๓๐๐,๐๐๐					ปริมาณงานตามจำนวนงบประมาณ	สามารถจัดวางการไหลของน้ำ ช่วยป้องกันน้ำท่วมและกีดเซาะถนนของประชาชน	กองช่าง อบต.เมืองลี
รวม	๒๘๓ โครงการ	=	=	๒๒๑,๕๗๐,๐๐๐	=	=	=	=	=	=	=

รายละเอียดโครงการพัฒนา แผนพัฒนาองค์การบริหารส่วนตำบลเมืองลี (พ.ศ.๒๕๖๖-๒๕๗๐)

องค์การบริหารส่วนตำบลเมืองลี อำเภอนาหมื่น จังหวัดน่าน

แบบ ผ.๐๒

ยุทธศาสตร์ชาติ ๒๐ ปี ยุทธศาสตร์ที่ ๒ ด้านการสร้างความสามารถในการแข่งขัน

แผนพัฒนาเศรษฐกิจและสังคมแห่งชาติ ฉบับที่ ๑๓ (พ.ศ.๒๕๖๖-๒๕๗๐) ด้านที่ ๑ เศรษฐกิจมูลค่าสูงที่เป็นมิตรต่อสิ่งแวดล้อม

ยุทธศาสตร์จังหวัดน่าน ยุทธศาสตร์ที่ ๒ สุขเศรษฐกิจสร้างสรรคและมูลค่าสูง

ยุทธศาสตร์การพัฒนาขององค์กรปกครองส่วนท้องถิ่นในเขตจังหวัดน่าน (พ.ศ.๒๕๖๖-๒๕๗๐) ยุทธศาสตร์ที่ ๓ ด้านการเกษตร และพัฒนาอาชีพ

ยุทธศาสตร์การพัฒนาองค์การบริหารส่วนตำบลเมืองลี (พ.ศ.๒๕๖๖-๒๕๗๐) ยุทธศาสตร์ที่ ๒ ด้านการพัฒนาเศรษฐกิจและการท่องเที่ยวเชิงอนุรักษ์

๒.แผนงานบริหารงานทั่วไป

ที่	โครงการ	วัตถุประสงค์	เป้าหมาย (ผลผลิตของโครงการ)	งบประมาณและที่มา					ตัวชี้วัด (KPI)	ผลลัพธ์ที่คาดว่าจะได้รับ	หน่วยงาน ที่รับผิดชอบ
				๒๕๖๖ (บาท)	๒๕๖๗ (บาท)	๒๕๖๘ (บาท)	๒๕๖๙ (บาท)	๒๕๗๐ (บาท)			
๑	โครงการจัดงานประจำปีและ ของดีเมืองน่าน อุดหนุนที่ว่าการอำเภอนาหมื่น	๑.เพื่ออุดหนุนที่ว่าการอำเภอนาหมื่น ในการจัดงานประจำปีและของดีเมืองน่าน ๒.เพื่อสนับสนุน ส่งเสริมการค้า การพาณิชย์ สินค้า ผลิตภัณฑ์ จากท้องถิ่น ๓.เพื่อสร้างรายได้ให้กับเกษตรกรในพื้นที่และท้องถิ่น	อุดหนุนงบประมาณให้กับที่ว่าการอำเภอนาหมื่นตามจำนวนที่กำหนด	๒๐,๐๐๐	๒๐,๐๐๐	๒๐,๐๐๐	๒๐,๐๐๐	๒๐,๐๐๐	ปริมาณงานตามจำนวนงบประมาณ	ที่ว่าการอำเภอนาหมื่นสามารถจัดงานประจำปีและของดีเมืองน่านได้เป็นไปตามวัตถุประสงค์และเป้าหมายของโครงการเกิดการส่งเสริมรายได้ การค้าขาย สินค้าอันมีแหล่งสินค้าจากอำเภอนาหมื่น	สำนักปลัด อบต.เมืองลี และที่ว่าการอำเภอนาหมื่น
๒	โครงการสนับสนุนการดำเนินการของสถาบันวิจัยและพัฒนาพื้นที่สูงแบบโครงการหลวงน้ำแข้วง	เพื่ออุดหนุนการดำเนินการของสถาบันวิจัยและพัฒนาพื้นที่สูงแบบโครงการหลวงน้ำแข้วง	อุดหนุนงบประมาณหรือสนับสนุนการดำเนินการของโครงการหลวงน้ำแข้วง	๒๕๐,๐๐๐	๒๕๐,๐๐๐	๒๕๐,๐๐๐	๒๕๐,๐๐๐	๒๕๐,๐๐๐	ตามที่กำหนด	โครงการหลวงน้ำแข้วงสามารถจัดโครงการ/กิจกรรมตามที่กำหนด	อบต.เมืองลี โครงการหลวงน้ำแข้วง
๓	โครงการสนับสนุนโครงการปิดทองหลังพระ สืบสานพระราชดำริน้ำอุ่น	เพื่ออุดหนุนการดำเนินการของโครงการปิดทองหลังพระ บ้านน้ำอุ่น	อุดหนุนงบประมาณหรือสนับสนุนการดำเนินการของโครงการปิดทองหลังพระ	๒๕๐,๐๐๐	๒๕๐,๐๐๐	๒๕๐,๐๐๐	๒๕๐,๐๐๐	๒๕๐,๐๐๐	ตามที่กำหนด	โครงการปิดทองหลังพระสามารถจัดโครงการ/กิจกรรมตามที่กำหนด	อบต.เมืองลี โครงการปิดทองหลังพระ
รวม	๓ โครงการ	-	-	๕๒๐,๐๐๐	๕๒๐,๐๐๐	๕๒๐,๐๐๐	๕๒๐,๐๐๐	๕๒๐,๐๐๐	-	-	-

รายละเอียดโครงการพัฒนา แผนพัฒนาองค์การบริหารส่วนตำบลเมืองลี (พ.ศ.๒๕๖๖-๒๕๗๐)

องค์การบริหารส่วนตำบลเมืองลี อำเภอนาหมื่น จังหวัดน่าน

แบบ ผ.๐๒

ยุทธศาสตร์ชาติ ๒๐ ปี ยุทธศาสตร์ที่ ๒ ด้านการสร้างความสามารถในการแข่งขัน

แผนพัฒนาเศรษฐกิจและสังคมแห่งชาติ ฉบับที่ ๑๓ (พ.ศ.๒๕๖๖-๒๕๗๐) ด้านที่ ๑ เศรษฐกิจมูลค่าสูงที่เป็นมิตรต่อสิ่งแวดล้อม

ยุทธศาสตร์จังหวัดน่าน ยุทธศาสตร์ที่ ๒ สุขเศรษฐกิจสร้างสรรคและมูลค่าสูง

ยุทธศาสตร์การพัฒนากองคกรปกครองส่วนท้องถิ่นในเขตจังหวัดน่าน (พ.ศ.๒๕๖๖-๒๕๗๐) ยุทธศาสตร์ที่ ๓ ด้านการเกษตร และพัฒนาอาชีพ

ยุทธศาสตร์การพัฒนากองคกรการบริหารส่วนตำบลเมืองลี (พ.ศ.๒๕๖๖-๒๕๗๐) ยุทธศาสตร์ที่ ๒ ด้านการพัฒนาเศรษฐกิจและการท่องเที่ยวเชิงอนุรักษ์

๘.แผนงานสร้างความเข้มแข็งของชุมชน

ที่	โครงการ	วัตถุประสงค์	เป้าหมาย (ผลผลิตของโครงการ)	งบประมาณและที่มา					ตัวชี้วัด (KPI)	ผลลัพธ์ที่คาดว่าจะได้รับ	หน่วยงาน ที่รับผิดชอบ
				๒๕๖๖ (บาท)	๒๕๖๗ (บาท)	๒๕๖๘ (บาท)	๒๕๖๙ (บาท)	๒๕๗๐ (บาท)			
๑	โครงการเทศกาลของดีตำบลเมืองลี	๑.เพื่อจัดงานประจำปีของตำบลเมืองลี ๒.เพื่อส่งเสริมการท่องเที่ยว การเกษตร และการค้าขาย ในพื้นที่ตำบลเมืองลี	จัดงาน/กิจกรรม/โครงการ เทศกาลของดีตำบลเมืองลี	๓๕๐,๐๐๐	๓๕๐,๐๐๐	๓๕๐,๐๐๐	๓๕๐,๐๐๐	๓๕๐,๐๐๐	อย่างน้อย ๑ ครั้ง	สามารถส่งเสริมการค้าขาย การจำหน่ายสินค้าการเกษตร ของป่า ผลิตภัณฑ์พื้นถิ่นตำบลเมืองลี รวมทั้งส่งเสริมการท่องเที่ยว ในพื้นที่ตำบลเมืองลี	อบต.เมืองลี ชุมชน/หมู่บ้าน องค์กรภาคีเครือข่าย
๒	โครงการส่งเสริมสนับสนุนพัฒนา กลุ่มอาชีพชุมชน	๑.เพื่อการส่งเสริมอาชีพให้กับประชาชนตำบลเมืองลี ๒.เพื่อการสร้างรายได้ให้กับประชาชนตำบลเมืองลี	จัดฝึกอบรมส่งเสริมอาชีพให้กับประชาชน	๒๐,๐๐๐	๒๐,๐๐๐	๒๐,๐๐๐	๒๐,๐๐๐	๒๐,๐๐๐	ตามที่กำหนด	สามารถส่งเสริมอาชีพและสร้างรายได้ให้กับประชาชนตำบลเมืองลี	สำนักปลัด อบต.เมืองลี
๓	โครงการตลาดประชารัฐ	เพื่อการส่งเสริมการค้าและการลงทุนในตำบลเมืองลี	ส่งเสริมการค้าตามแนวทางตลาดประชารัฐ	๑๐,๐๐๐	๑๐,๐๐๐	๑๐,๐๐๐	๑๐,๐๐๐	๑๐,๐๐๐	ตามที่กำหนด	สามารถส่งเสริมตลาดและการค้าในพื้นที่ตำบลเมืองลี	สำนักปลัด อบต.เมืองลี
๔	โครงการอบรมการพัฒนาอาชีพตำบลเมืองลี	๑.เพื่อการฝึกอบรมพัฒนาอาชีพให้กับประชาชนตำบลเมืองลี ๒.เพื่อการส่งเสริมการประกอบอาชีพที่หลากหลายทำให้เกิดการสร้างรายได้ให้แก่ชุมชน	จัดฝึกอบรมส่งเสริมอาชีพให้กับประชาชน	๗๐,๐๐๐	๗๐,๐๐๐	๗๐,๐๐๐	๗๐,๐๐๐	๗๐,๐๐๐	ตามที่กำหนด	ประชาชนตำบลเมืองลี ได้รับการส่งเสริมอาชีพช่วยทำให้เกิดการสร้างรายได้มากยิ่งขึ้น	สำนักปลัด อบต.เมืองลี
๕	โครงการผลิตถ่านอัดแท่ง ม.๑-ม.๗	๑.เพื่อการส่งเสริมอาชีพทางเลือกหรืออาชีพเสริมให้กับประชาชน ๒.เพื่อการสร้างรายได้ให้กับประชาชน	จัดฝึกอบรมให้ความรู้การผลิตถ่านอัดแท่งให้กับประชาชน	๑๐,๐๐๐	๑๐,๐๐๐	๑๐,๐๐๐	๑๐,๐๐๐	๑๐,๐๐๐	อย่างน้อย ๑ ครั้ง	ประชาชนตำบลเมืองลี มีทักษะและอาชีพเสริมในการสร้างรายได้มากยิ่งขึ้น	สำนักปลัด อบต.เมืองลี

รายละเอียดโครงการพัฒนา แผนพัฒนาองค์การบริหารส่วนตำบลเมืองลี (พ.ศ.๒๕๖๖-๒๕๗๐)

องค์การบริหารส่วนตำบลเมืองลี อำเภอนาหมื่น จังหวัดน่าน

แบบ ผ.๐๒

ยุทธศาสตร์ชาติ ๒๐ ปี ยุทธศาสตร์ที่ ๒ ด้านการสร้างความสามารถในการแข่งขัน

แผนพัฒนาเศรษฐกิจและสังคมแห่งชาติ ฉบับที่ ๑๓ (พ.ศ.๒๕๖๖-๒๕๗๐) ด้านที่ ๑ เศรษฐกิจมูลค่าสูงที่เป็นมิตรต่อสิ่งแวดล้อม

ยุทธศาสตร์จังหวัดน่าน ยุทธศาสตร์ที่ ๒ สุขเศรษฐกิจสร้างสรรค์และมูลค่าสูง

ยุทธศาสตร์การพัฒนาขององค์กรปกครองส่วนท้องถิ่นในเขตจังหวัดน่าน (พ.ศ.๒๕๖๖-๒๕๗๐) ยุทธศาสตร์ที่ ๓ ด้านการเกษตร และพัฒนาอาชีพ

ยุทธศาสตร์การพัฒนาองค์การบริหารส่วนตำบลเมืองลี (พ.ศ.๒๕๖๖-๒๕๗๐) ยุทธศาสตร์ที่ ๒ ด้านการพัฒนาเศรษฐกิจและการท่องเที่ยวเชิงอนุรักษ์

๘. แผนงานสร้างความเข้มแข็งของชุมชน

ที่	โครงการ	วัตถุประสงค์	เป้าหมาย (ผลผลิตของโครงการ)	งบประมาณและที่มา					ตัวชี้วัด (KPI)	ผลลัพธ์ที่คาดว่าจะได้รับ	หน่วยงาน ที่รับผิดชอบ
				๒๕๖๖ (บาท)	๒๕๖๗ (บาท)	๒๕๖๘ (บาท)	๒๕๖๙ (บาท)	๒๕๗๐ (บาท)			
๖	โครงการจัดทำบัญชีครัวเรือนและการอบรมให้ความรู้เรื่องการทำงานเป็นกลุ่ม ม.๑-ม.๗	๑.เพื่อให้ความรู้ในการจัดทำบัญชีครัวเรือนให้กับประชาชน ๒.เพื่อให้ความรู้ในเรื่องการทำงานเป็นกลุ่มและความสามัคคีให้กับประชาชน	จัดฝึกอบรมส่งเสริมการจัดทำบัญชีครัวเรือนและการทำงานเป็นกลุ่ม	๓๐,๐๐๐	๓๐,๐๐๐	๓๐,๐๐๐	๓๐,๐๐๐	๓๐,๐๐๐	อย่างน้อย ๑ ครั้ง	ประชาชนตำบลเมืองลีมีองค์ความรู้ ในด้านการจัดทำบัญชีครัวเรือน และการทำงานเป็นกลุ่ม	กองคลัง อบต.เมืองลี
๗	โครงการฝึกอบรมพัฒนาฝีมือแรงงานหลังฤดูเก็บเกี่ยว	๑.เพื่อการให้ความรู้เพิ่มเติมในการประกอบอาชีพให้กับประชาชน ๒.เพื่อส่งเสริมอาชีพเสริมให้กับประชาชน	จัดฝึกอบรมพัฒนาอาชีพให้กับประชาชน	๗๐,๐๐๐	๗๐,๐๐๐	๗๐,๐๐๐	๗๐,๐๐๐	๗๐,๐๐๐	อย่างน้อย ๑ ครั้ง	ประชาชนตำบลเมืองลีและเกษตรกร มีรายได้เสริมหลังจากฤดูเก็บเกี่ยว	สำนักปลัด อบต.เมืองลี
๘	โครงการฝึกอบรมและการส่งเสริมทักษะอาชีพเพื่อประชาชน ๑.ด้านหัตถกรรม ๒.ด้านการแปรรูป ๓.ด้านการทำดอกไม้ประดิษฐ์ ม.๑-ม.๗	๑.เพื่อฝึกอบรมให้ความรู้เกี่ยวกับงานฝีมือให้กับประชาชน ๒.เพื่อส่งเสริมทักษะในการประกอบอาชีพสำหรับการสร้างรายได้เสริมให้กับประชาชน	จัดฝึกอบรมในการประกอบอาชีพและเสริมทักษะงานฝีมือให้กับประชาชน	๗๐,๐๐๐	๗๐,๐๐๐	๗๐,๐๐๐	๗๐,๐๐๐	๗๐,๐๐๐	อย่างน้อย ๑ ครั้ง	ประชาชนตำบลเมืองลี มีทักษะ เกี่ยวกับงานฝีมือ สามารถใช้ในการ สร้างรายได้เพิ่มเติมให้กับตนเองได้	สำนักปลัด อบต.เมืองลี
๙	โครงการปรับภูมิทัศน์หมู่บ้านในพื้นที่ตำบลเมืองลี	เพื่อการปรับภูมิทัศน์ให้ชุมชน/หมู่บ้านให้สวยงามและปลอดภัย	ดำเนินการปรับภูมิทัศน์หมู่บ้าน	๓๕๐,๐๐๐	๓๕๐,๐๐๐	๓๕๐,๐๐๐	๓๕๐,๐๐๐	๓๕๐,๐๐๐	อย่างน้อย ๑ ครั้ง	ชุมชน/หมู่บ้านในพื้นที่ตำบลเมืองลี มีสภาพภูมิทัศน์ที่สวยงามและ ปลอดภัย	กองช่าง อบต.เมืองลี

รายละเอียดโครงการพัฒนา แผนพัฒนาองค์การบริหารส่วนตำบลเมืองลี (พ.ศ.๒๕๖๖-๒๕๗๐)

องค์การบริหารส่วนตำบลเมืองลี อำเภอนาหมื่น จังหวัดน่าน

แบบ ผ.๐๒

ยุทธศาสตร์ชาติ ๒๐ ปี ยุทธศาสตร์ที่ ๒ ด้านการสร้างความสามารถในการแข่งขัน

แผนพัฒนาเศรษฐกิจและสังคมแห่งชาติ ฉบับที่ ๑๓ (พ.ศ.๒๕๖๖-๒๕๗๐) ด้านที่ ๑ เศรษฐกิจมูลค่าสูงที่เป็นมิตรต่อสิ่งแวดล้อม

ยุทธศาสตร์จังหวัดน่าน ยุทธศาสตร์ที่ ๒ สุขเศรษฐกิจสร้างสรรคและมูลค่าสูง

ยุทธศาสตร์การพัฒนาขององค์กรปกครองส่วนท้องถิ่นในเขตจังหวัดน่าน (พ.ศ.๒๕๖๖-๒๕๗๐) ยุทธศาสตร์ที่ ๓ ด้านการเกษตร และพัฒนาอาชีพ

ยุทธศาสตร์การพัฒนาองค์การบริหารส่วนตำบลเมืองลี (พ.ศ.๒๕๖๖-๒๕๗๐) ยุทธศาสตร์ที่ ๒ ด้านการพัฒนาเศรษฐกิจและการท่องเที่ยวเชิงอนุรักษ์

๘.แผนงานสร้างความเข้มแข็งของชุมชน

ที่	โครงการ	วัตถุประสงค์	เป้าหมาย (ผลผลิตของโครงการ)	งบประมาณและที่มา					ตัวชี้วัด (KPI)	ผลลัพธ์ที่คาดว่าจะได้รับ	หน่วยงาน ที่รับผิดชอบ
				๒๕๖๖ (บาท)	๒๕๖๗ (บาท)	๒๕๖๘ (บาท)	๒๕๖๙ (บาท)	๒๕๗๐ (บาท)			
๑๐	โครงการส่งเสริมการท่องเที่ยว ตำบลเมืองลี	๑.เพื่อส่งเสริมการท่องเที่ยว ตำบลเมืองลี ๒.เพื่อสร้างรายได้จากการท่องเที่ยว ให้กับตำบลเมืองลี	ดำเนินการจัดกิจกรรม/ โครงการส่งเสริม การท่องเที่ยวตำบลเมืองลี	๕๐๐,๐๐๐	๕๐๐,๐๐๐	๕๐๐,๐๐๐	๕๐๐,๐๐๐	๕๐๐,๐๐๐	ตามที่กำหนด	ตำบลเมืองลีเป็นแหล่งท่องเที่ยว เชิงอนุรักษ์ มีความพร้อมในการ ท่องเที่ยว การต้อนรับนักท่องเที่ยว สร้างรายได้จากการท่องเที่ยว ให้กับประชาชนและตำบลเมืองลี	อบต.เมืองลี ชุมชน/หมู่บ้าน องค์กรภาคีเครือข่าย หน่วยงานอื่นๆ ที่เกี่ยวข้อง
๑๑	โครงการก่อสร้างเวทีอเนกประสงค์ แหล่งท่องเที่ยววน้ำตก	เพื่อเป็นการเตรียมความพร้อม ในการจัดกิจกรรมส่งเสริม การท่องเที่ยวตำบลเมืองลี	ก่อสร้างเวทีอเนกประสงค์ แหล่งท่องเที่ยววน้ำตก ในพื้นที่ตำบลเมืองลี	๑๕๐,๐๐๐	๑๕๐,๐๐๐	๑๕๐,๐๐๐	๑๕๐,๐๐๐	๑๕๐,๐๐๐	ปริมาณงาน ตามจำนวน งบประมาณ	สถานที่ท่องเที่ยวมีความพร้อม ในการจัดกิจกรรมตามที่กำหนด	สำนักปลัด กองช่าง อบต.เมืองลี
๑๒	โครงการปรับปรุงแหล่งท่องเที่ยว ตำบลเมืองลี บริเวณ ๑.น้ำตกตาดหมอก ๒.น้ำตกนางกวัก (แม่จวัก) ๓.น้ำตกวังเขียว ๔.น้ำตกวังพระแงง	๑.เพื่อเป็นการเตรียมความพร้อม ในการส่งเสริมการท่องเที่ยว ตำบลเมืองลี ๒.เพื่อปรับปรุงสถานที่ท่องเที่ยว ตำบลเมืองลี	ปรับปรุงแหล่งท่องเที่ยว ในพื้นที่ตำบลเมืองลี	๕๐๐,๐๐๐	๕๐๐,๐๐๐	๕๐๐,๐๐๐	๕๐๐,๐๐๐	๕๐๐,๐๐๐	ตามที่กำหนด	สถานที่ท่องเที่ยวตำบลเมืองลี มีความสวยงาม ปลอดภัย	สำนักปลัด กองช่าง อบต.เมืองลี
๑๓	โครงการปรับปรุงภูมิทัศน์แหล่ง ท่องเที่ยวห้วยทรายขาว ม.๔	เพื่อปรับปรุงสถานที่ท่องเที่ยว ตำบลเมืองลี	ปรับปรุงแหล่งท่องเที่ยว ห้วยทรายขาว	๕๐๐,๐๐๐	๕๐๐,๐๐๐	๕๐๐,๐๐๐	๕๐๐,๐๐๐	๕๐๐,๐๐๐	ตามที่กำหนด	สถานที่ท่องเที่ยวตำบลเมืองลี มีความสวยงาม ปลอดภัย	สำนักปลัด กองช่าง อบต.เมืองลี
๑๔	โครงการปรับปรุงแหล่งท่องเที่ยว นายอน-นาตาล ม.๔	เพื่อปรับปรุงสถานที่ท่องเที่ยว ตำบลเมืองลี	ปรับปรุงแหล่งท่องเที่ยว นายอน-นาตาล	๕๐๐,๐๐๐	๕๐๐,๐๐๐	๕๐๐,๐๐๐	๕๐๐,๐๐๐	๕๐๐,๐๐๐	ตามที่กำหนด	สถานที่ท่องเที่ยวตำบลเมืองลี มีความสวยงาม ปลอดภัย	สำนักปลัด กองช่าง อบต.เมืองลี

รายละเอียดโครงการพัฒนา แผนพัฒนาองค์การบริหารส่วนตำบลเมืองลี (พ.ศ.๒๕๖๖-๒๕๗๐)

องค์การบริหารส่วนตำบลเมืองลี อำเภอนาหมื่น จังหวัดน่าน

แบบ ผ.๐๒

ยุทธศาสตร์ชาติ ๒๐ ปี ยุทธศาสตร์ที่ ๒ ด้านการสร้างความสามารถในการแข่งขัน

แผนพัฒนาเศรษฐกิจและสังคมแห่งชาติ ฉบับที่ ๑๓ (พ.ศ.๒๕๖๖-๒๕๗๐) ด้านที่ ๑ เศรษฐกิจมูลค่าสูงที่เป็นมิตรต่อสิ่งแวดล้อม

ยุทธศาสตร์จังหวัดน่าน ยุทธศาสตร์ที่ ๒ สุขเศรษฐกิจสร้างสรรค์และมูลค่าสูง

ยุทธศาสตร์การพัฒนาขององค์กรปกครองส่วนท้องถิ่นในเขตจังหวัดน่าน (พ.ศ.๒๕๖๖-๒๕๗๐) ยุทธศาสตร์ที่ ๓ ด้านการเกษตร และพัฒนาอาชีพ

ยุทธศาสตร์การพัฒนาองค์การบริหารส่วนตำบลเมืองลี (พ.ศ.๒๕๖๖-๒๕๗๐) ยุทธศาสตร์ที่ ๒ ด้านการพัฒนาเศรษฐกิจและการท่องเที่ยวเชิงอนุรักษ์

๘.แผนงานสร้างความเข้มแข็งของชุมชน

ที่	โครงการ	วัตถุประสงค์	เป้าหมาย (ผลผลิตของโครงการ)	งบประมาณและที่มา					ตัวชี้วัด (KPI)	ผลลัพธ์ที่คาดว่าจะได้รับ	หน่วยงาน ที่รับผิดชอบ
				๒๕๖๖ (บาท)	๒๕๖๗ (บาท)	๒๕๖๘ (บาท)	๒๕๖๙ (บาท)	๒๕๗๐ (บาท)			
๑๕	โครงการปรับปรุงแหล่งท่องเที่ยว ลำน้ำลี ม.๔	๑.เพื่อปรับปรุงสถานที่ท่องเที่ยว ตำบลเมืองลี ๒.เพื่อส่งเสริมการท่องเที่ยว ตำบลเมืองลี	ปรับปรุงแหล่งท่องเที่ยว ลำน้ำลี	๕๐๐,๐๐๐	๕๐๐,๐๐๐	๕๐๐,๐๐๐	๕๐๐,๐๐๐	๕๐๐,๐๐๐	ตามที่กำหนด	สถานที่ท่องเที่ยวตำบลเมืองลี มีความสวยงาม ปลอดภัย	สำนักปลัด กองช่าง อบต.เมืองลี
๑๖	โครงการปรับปรุงภูมิทัศน์ น้ำตกนางแก้ว ม.๓	๑.เพื่อปรับปรุงสถานที่ท่องเที่ยว ตำบลเมืองลี ๒.เพื่อส่งเสริมการท่องเที่ยว ตำบลเมืองลี	ปรับปรุงแหล่งท่องเที่ยว น้ำตกนางแก้ว	๒๕๐,๐๐๐	๒๕๐,๐๐๐	๒๕๐,๐๐๐	๒๕๐,๐๐๐	๒๕๐,๐๐๐	ตามที่กำหนด	สถานที่ท่องเที่ยวตำบลเมืองลี มีความสวยงาม ปลอดภัย	สำนักปลัด กองช่าง อบต.เมืองลี
๑๗	โครงการปรับปรุงภูมิทัศน์ น้ำตกวังเขียว หมู่ที่ ๑	๑.เพื่อปรับปรุงสถานที่ท่องเที่ยว ตำบลเมืองลี ๒.เพื่อส่งเสริมการท่องเที่ยว ตำบลเมืองลี	ปรับปรุงแหล่งท่องเที่ยว น้ำตกวังเขียว	๒๕๐,๐๐๐	๒๕๐,๐๐๐	๒๕๐,๐๐๐	๒๕๐,๐๐๐	๒๕๐,๐๐๐	ตามที่กำหนด	สถานที่ท่องเที่ยวตำบลเมืองลี มีความสวยงาม ปลอดภัย	สำนักปลัด กองช่าง อบต.เมืองลี
๑๘	โครงการปรับปรุงภูมิทัศน์แหล่งท่องเที่ยว ตำบลเมืองลี	๑.เพื่อปรับปรุงสถานที่ท่องเที่ยว ตำบลเมืองลี ๒.เพื่อส่งเสริมการท่องเที่ยว ตำบลเมืองลี	ปรับปรุงภูมิทัศน์แหล่งท่องเที่ยว ตำบลเมืองลี	๕๐๐,๐๐๐	๕๐๐,๐๐๐	๕๐๐,๐๐๐	๕๐๐,๐๐๐	๕๐๐,๐๐๐	ตามที่กำหนด	สถานที่ท่องเที่ยวตำบลเมืองลี มีความสวยงาม ปลอดภัย	สำนักปลัด กองช่าง อบต.เมืองลี
๑๙	โครงการสนับสนุนหมู่บ้านท่องเที่ยว ตำบลเมืองลี	๑.เพื่อส่งเสริมการท่องเที่ยว ตำบลเมืองลี ๒.เพื่อการสนับสนุนหมู่บ้าน เตรียมความพร้อมรับการท่องเที่ยว ๓.เพื่อสร้างรายได้ให้กับหมู่บ้าน ที่มาจากการท่องเที่ยว	สนับสนุนหมู่บ้านท่องเที่ยว ตำบลเมืองลี	๗๐๐,๐๐๐	๗๐๐,๐๐๐	๗๐๐,๐๐๐	๗๐๐,๐๐๐	๗๐๐,๐๐๐	ตามที่กำหนด	หมู่บ้านในพื้นที่ตำบลเมืองลี มีความพร้อมในการต้อนรับ นักท่องเที่ยว สถานที่ท่องเที่ยวภายในหมู่บ้าน มีความสวยงามและปลอดภัย	สำนักปลัด กองช่าง อบต.เมืองลี

รายละเอียดโครงการพัฒนา แผนพัฒนาองค์การบริหารส่วนตำบลเมืองลี (พ.ศ.๒๕๖๖-๒๕๗๐)  
องค์การบริหารส่วนตำบลเมืองลี อำเภอนาหมื่น จังหวัดน่าน

แบบ ผ.๐๒

ยุทธศาสตร์ชาติ ๒๐ ปี ยุทธศาสตร์ที่ ๒ ด้านการสร้างความสามารถในการแข่งขัน

แผนพัฒนาเศรษฐกิจและสังคมแห่งชาติ ฉบับที่ ๑๓ (พ.ศ.๒๕๖๖-๒๕๗๐) ด้านที่ ๑ เศรษฐกิจมูลค่าสูงที่เป็นมิตรต่อสิ่งแวดล้อม

ยุทธศาสตร์จังหวัดน่าน ยุทธศาสตร์ที่ ๒ สุขเศรษฐกิจสร้างสรรคและมูลค่าสูง

ยุทธศาสตร์การพัฒนาขององค์กรปกครองส่วนท้องถิ่นในเขตจังหวัดน่าน (พ.ศ.๒๕๖๖-๒๕๗๐) ยุทธศาสตร์ที่ ๓ ด้านการเกษตร และพัฒนาอาชีพ

ยุทธศาสตร์การพัฒนาองค์การบริหารส่วนตำบลเมืองลี (พ.ศ.๒๕๖๖-๒๕๗๐) ยุทธศาสตร์ที่ ๒ ด้านการพัฒนาเศรษฐกิจและการท่องเที่ยวเชิงอนุรักษ์

๘.แผนงานสร้างความเข้มแข็งของชุมชน

ที่	โครงการ	วัตถุประสงค์	เป้าหมาย (ผลผลิตของโครงการ)	งบประมาณและที่มา					ตัวชี้วัด (KPI)	ผลลัพธ์ที่คาดว่าจะได้รับ	หน่วยงาน ที่รับผิดชอบ
				๒๕๖๖ (บาท)	๒๕๖๗ (บาท)	๒๕๖๘ (บาท)	๒๕๖๙ (บาท)	๒๕๗๐ (บาท)			
๒๐	โครงการจัดทำชุมชนประชาสัมพันธ์ แหล่งท่องเที่ยวตำบลเมืองลี	๑.เพื่อการประชาสัมพันธ์ การท่องเที่ยวตำบลเมืองลี ๒.เพื่อส่งเสริมการท่องเที่ยว ตำบลเมืองลี	จัดทำชุมชนประชาสัมพันธ์ แหล่งท่องเที่ยวตำบลเมืองลี	๑๔๐,๐๐๐	๑๔๐,๐๐๐	๑๔๐,๐๐๐	๑๔๐,๐๐๐	๑๔๐,๐๐๐	ตามที่กำหนด	สถานที่ท่องเที่ยวตำบลเมืองลี มีความสวยงาม ปลอดภัย	สำนักปลัด กองช่าง อบต.เมืองลี
๒๑	โครงการก่อตั้งศูนย์ประชาสัมพันธ์ แหล่งท่องเที่ยว	๑.เพื่อการประชาสัมพันธ์ การท่องเที่ยวตำบลเมืองลี ๒.เพื่อส่งเสริมการท่องเที่ยว ตำบลเมืองลี	ก่อสร้างหรือก่อตั้ง ศูนย์ประชาสัมพันธ์ แหล่งท่องเที่ยวตำบลเมืองลี	๘๐๐,๐๐๐	๘๐๐,๐๐๐	๘๐๐,๐๐๐	๘๐๐,๐๐๐	๘๐๐,๐๐๐	ตามที่กำหนด	สถานที่ท่องเที่ยวตำบลเมืองลี มีความสวยงาม ปลอดภัย	สำนักปลัด กองช่าง อบต.เมืองลี
๒๒	โครงการประชาสัมพันธ์ แหล่งท่องเที่ยวตำบลเมืองลี	๑.เพื่อการประชาสัมพันธ์ การท่องเที่ยวตำบลเมืองลี ๒.เพื่อส่งเสริมการท่องเที่ยว ตำบลเมืองลี	ดำเนินการประชาสัมพันธ์ แหล่งท่องเที่ยวตำบลเมืองลี	๗๐,๐๐๐	๗๐,๐๐๐	๗๐,๐๐๐	๗๐,๐๐๐	๗๐,๐๐๐	ตามที่กำหนด	สถานที่ท่องเที่ยวตำบลเมืองลี มีความสวยงาม ปลอดภัย	สำนักปลัด กองช่าง อบต.เมืองลี
๒๓	โครงการก่อสร้างระบบผันน้ำด้วย พลังงานแสงอาทิตย์เข้าสู่แหล่ง ท่องเที่ยวตำบลเมืองลี	๑.เพื่อปรับปรุงสถานที่ท่องเที่ยว ตำบลเมืองลี ๒.เพื่อให้มีน้ำสำหรับการอุปโภค บริโภค บริเวณสถานที่ท่องเที่ยว	ปรับปรุงระบบน้ำ ด้วยพลังงานแสงอาทิตย์ เข้าสู่แหล่งท่องเที่ยว	๕๐๐,๐๐๐	๕๐๐,๐๐๐	๕๐๐,๐๐๐	๕๐๐,๐๐๐	๕๐๐,๐๐๐	ตามที่กำหนด	สถานที่ท่องเที่ยวตำบลเมืองลี มีความสวยงาม ปลอดภัย	สำนักปลัด กองช่าง อบต.เมืองลี
รวม	๒๓ โครงการ	=	=	๖,๘๕๐,๐๐๐	๖,๘๕๐,๐๐๐	๖,๘๕๐,๐๐๐	๖,๘๕๐,๐๐๐	๖,๘๕๐,๐๐๐	=	=	=

รายละเอียดโครงการพัฒนา แผนพัฒนาองค์การบริหารส่วนตำบลเมืองลี (พ.ศ.๒๕๖๖-๒๕๗๐)

องค์การบริหารส่วนตำบลเมืองลี อำเภอนาหมื่น จังหวัดน่าน

แบบ ผ.๐๒

ยุทธศาสตร์ชาติ ๒๐ ปี ยุทธศาสตร์ที่ ๒ ด้านการสร้างความสามารถในการแข่งขัน

แผนพัฒนาเศรษฐกิจและสังคมแห่งชาติ ฉบับที่ ๑๓ (พ.ศ.๒๕๖๖-๒๕๗๐) ด้านที่ ๑ เศรษฐกิจมูลค่าสูงที่เป็นมิตรต่อสิ่งแวดล้อม

ยุทธศาสตร์จังหวัดน่าน ยุทธศาสตร์ที่ ๒ สุขเศรษฐกิจสร้างสรรคและมูลค่าสูง

ยุทธศาสตร์การพัฒนาขององค์กรปกครองส่วนท้องถิ่นในเขตจังหวัดน่าน (พ.ศ.๒๕๖๖-๒๕๗๐) ยุทธศาสตร์ที่ ๓ ด้านการเกษตร และพัฒนาอาชีพ

ยุทธศาสตร์การพัฒนาองค์การบริหารส่วนตำบลเมืองลี (พ.ศ.๒๕๖๖-๒๕๗๐) ยุทธศาสตร์ที่ ๒ ด้านการพัฒนาเศรษฐกิจและการท่องเที่ยวเชิงอนุรักษ์

๑๑.แผนงานการเกษตร

ที่	โครงการ	วัตถุประสงค์	เป้าหมาย (ผลผลิตของโครงการ)	งบประมาณและที่มา					ตัวชี้วัด (KPI)	ผลลัพธ์ที่คาดว่าจะได้รับ	หน่วยงาน ที่รับผิดชอบ
				๒๕๖๖ (บาท)	๒๕๖๗ (บาท)	๒๕๖๘ (บาท)	๒๕๖๙ (บาท)	๒๕๗๐ (บาท)			
๑	โครงการสนับสนุนเมล็ดพันธุ์พืช ทางการเกษตร	เพื่อการส่งเสริมการเกษตร ให้กับเกษตรกรตำบลเมืองลี	สนับสนุนเมล็ดพันธุ์พืช ทางการเกษตร ให้กับเกษตรกรและประชาชน ในพื้นที่ตำบลเมืองลี	๔๐,๐๐๐	๔๐,๐๐๐	๔๐,๐๐๐	๔๐,๐๐๐	๔๐,๐๐๐	ตามที่กำหนด	เกษตรกรและประชาชนตำบลเมืองลี ได้รับการสนับสนุนเมล็ดพันธุ์ ทางการเกษตร	สำนักปลัด อบต.เมืองลี โครงการหลวง น้ำแหว่ง
๒	โครงการสนับสนุนพันธุ์กล้าไม้ ม.๑-ม.๗	เพื่อส่งเสริมการเกษตรและ การปลูกไม้ยืนต้นตำบลเมืองลี	สนับสนุนพันธุ์กล้าไม้ ให้กับเกษตรกรและประชาชน ในพื้นที่ตำบลเมืองลี	๗๐,๐๐๐	๗๐,๐๐๐	๗๐,๐๐๐	๗๐,๐๐๐	๗๐,๐๐๐	ตามที่กำหนด	เกษตรกรและประชาชนตำบลเมืองลี ได้รับการสนับสนุนพันธุ์กล้าไม้ ทางการเกษตร	สำนักปลัด อบต.เมืองลี โครงการหลวง น้ำแหว่ง
๓	โครงการฝึกอบรมและศึกษาดูงาน เกษตรกรผู้ปลูกพืชเศรษฐกิจ	เพื่อส่งเสริมองค์ความรู้ด้านการ เกษตรให้กับเกษตรกรและ ประชาชนตำบลเมืองลี	จัดฝึกอบรมหรือศึกษาดูงาน ให้กับเกษตรกรหรือ ประชาชน เกี่ยวกับการเกษตร และพืชเศรษฐกิจ	๒๐,๐๐๐	๒๐,๐๐๐	๒๐,๐๐๐	๒๐,๐๐๐	๒๐,๐๐๐	อย่างน้อย ๑ ครั้ง	เกษตรกรและประชาชนตำบลเมืองลี ได้รับการฝึกอบรมหรือการศึกษา ดูงานด้านการเกษตร ช่วยเพิ่ม องค์ความรู้ด้านการเกษตรในการ ประกอบอาชีพมากยิ่งขึ้น	สำนักปลัด อบต.เมืองลี โครงการหลวง น้ำแหว่ง
๔	โครงการส่งเสริมการปลูกพืชผัก สวนครัว	๑.เพื่อส่งเสริมการปลูกพืชผัก สวนครัว ๒.เพื่อเสริมสร้างและเพิ่มผลผลิต ทางการเกษตร	จัดฝึกอบรมส่งเสริม การปลูกพืชผักสวนครัว	๕๕,๐๐๐	๕๕,๐๐๐	๕๕,๐๐๐	๕๕,๐๐๐	๕๕,๐๐๐	อย่างน้อย ๑ ครั้ง	สามารถส่งเสริมการปลูกพืชผัก สวนครัวให้กับประชาชนและ เกษตรกรตำบลเมืองลี ใช้เป็น อาหารให้กับประชาชน	สำนักปลัด อบต.เมืองลี โครงการหลวง น้ำแหว่ง



รายละเอียดโครงการพัฒนา แผนพัฒนาองค์การบริหารส่วนตำบลเมืองลี (พ.ศ.๒๕๖๖-๒๕๗๐)  
องค์การบริหารส่วนตำบลเมืองลี อำเภอนาหมื่น จังหวัดน่าน

แบบ ผ.๐๒

ยุทธศาสตร์ชาติ ๒๐ ปี ยุทธศาสตร์ที่ ๒ ด้านการสร้างความสามารถในการแข่งขัน

แผนพัฒนาเศรษฐกิจและสังคมแห่งชาติ ฉบับที่ ๑๓ (พ.ศ.๒๕๖๖-๒๕๗๐) ด้านที่ ๑ เศรษฐกิจมูลค่าสูงที่เป็นมิตรต่อสิ่งแวดล้อม

ยุทธศาสตร์จังหวัดน่าน ยุทธศาสตร์ที่ ๒ สุขเศรษฐกิจสร้างสรรคและมูลค่าสูง

ยุทธศาสตร์การพัฒนาขององค์กรปกครองส่วนท้องถิ่นในเขตจังหวัดน่าน (พ.ศ.๒๕๖๖-๒๕๗๐) ยุทธศาสตร์ที่ ๓ ด้านการเกษตร และพัฒนาอาชีพ

ยุทธศาสตร์การพัฒนาองค์การบริหารส่วนตำบลเมืองลี (พ.ศ.๒๕๖๖-๒๕๗๐) ยุทธศาสตร์ที่ ๒ ด้านการพัฒนาเศรษฐกิจและการท่องเที่ยวเชิงอนุรักษ์

๑๑.แผนงานการเกษตร

ที่	โครงการ	วัตถุประสงค์	เป้าหมาย (ผลผลิตของโครงการ)	งบประมาณและที่มา					ตัวชี้วัด (KPI)	ผลลัพธ์ที่คาดว่าจะได้รับ	หน่วยงาน ที่รับผิดชอบ
				๒๕๖๖ (บาท)	๒๕๖๗ (บาท)	๒๕๖๘ (บาท)	๒๕๖๙ (บาท)	๒๕๗๐ (บาท)			
๕	โครงการส่งเสริมการเรียนรู้ให้กับเด็กนักเรียนด้านการเกษตร เศรษฐกิจชุมชน	เพื่อส่งเสริมองค์ความรู้เกี่ยวกับการเกษตรให้กับเด็กนักเรียน	จัดฝึกอบรมให้ความรู้ด้านการเกษตรให้กับเด็กนักเรียน	๒๐,๐๐๐	๒๐,๐๐๐	๒๐,๐๐๐	๒๐,๐๐๐	๒๐,๐๐๐	อย่างน้อย ๑ ครั้ง	เด็กนักเรียนโรงเรียนในพื้นที่ตำบลเมืองลี มีองค์ความรู้เกี่ยวกับการเกษตร สามารถใช้เป็นที่กะในการสร้างงานสร้างอาชีพในอนาคต	สำนักปลัด อบต.เมืองลี โครงการหลวง น้ำแฉวง
๖	โครงการส่งเสริมกลุ่มเลี้ยงเป็ดไข่ ตำบลเมืองลี	๑.ส่งเสริมอาชีพคู่สัตว์ในพื้นที่ตำบลเมืองลี ๒.เพื่อการสร้างรายได้ด้านการเกษตรให้กับเกษตรกรและประชาชนตำบลเมืองลี	จัดฝึกอบรมให้ความรู้ด้านการเลี้ยงเป็ดให้กับเกษตรกรและประชาชนตำบลเมืองลี	๗๐,๐๐๐	๗๐,๐๐๐	๗๐,๐๐๐	๗๐,๐๐๐	๗๐,๐๐๐	อย่างน้อย ๑ ครั้ง	เกษตรกรและประชาชนมีความรู้เกี่ยวกับการเลี้ยงเป็ดไข่ สามารถสร้างรายได้มากยิ่งขึ้น	สำนักปลัด อบต.เมืองลี โครงการหลวง น้ำแฉวง
๗	โครงการฝึกอบรมกลุ่มอาชีพทางการเกษตรในการปลูกพืชในโรงเรือน	เพื่อให้ความรู้ด้านในการทำเกษตรให้กับเกษตรกรและประชาชนตำบลเมืองลี	จัดฝึกอบรมให้ความรู้ให้กับเกษตรกรและประชาชนในการปลูกพืชในโรงเรือน	๑๔๐,๐๐๐	๑๔๐,๐๐๐	๑๔๐,๐๐๐	๑๔๐,๐๐๐	๑๔๐,๐๐๐	อย่างน้อย ๑ ครั้ง	เกษตรกรและประชาชนได้รับการส่งเสริมความรู้ในการปลูกพืชในโรงเรือน สามารถสร้างรายได้มากยิ่งขึ้น	กองการศึกษา อบต.เมืองลี โครงการหลวง น้ำแฉวง โรงเรียนในพื้นที่ ตำบลเมืองลี
๘	โครงการส่งเสริมการปลูกพืชใช้พื้นที่น้อยแต่ได้ผลตอบแทนสูง	๑.เพื่อการส่งเสริมการเกษตรในพื้นที่ตำบลเมืองลี ๒.เพื่อเพิ่มรายได้ให้กับเกษตรกรและประชาชนตำบลเมืองลี	จัดการฝึกอบรมการปลูกพืชในพื้นที่จำกัด	๑๔๐,๐๐๐	๑๔๐,๐๐๐	๑๔๐,๐๐๐	๑๔๐,๐๐๐	๑๔๐,๐๐๐	อย่างน้อย ๑ ครั้ง	เกษตรกรและประชาชนได้รับการส่งเสริมความรู้ในการปลูกพืชในพื้นที่จำกัด สามารถสร้างรายได้มากยิ่งขึ้น	สำนักปลัด อบต.เมืองลี โครงการหลวง น้ำแฉวง

รายละเอียดโครงการพัฒนา แผนพัฒนาองค์การบริหารส่วนตำบลเมืองลี (พ.ศ.๒๕๖๖-๒๕๗๐)

องค์การบริหารส่วนตำบลเมืองลี อำเภอนาหมื่น จังหวัดน่าน

แบบ ผ.๐๒

ยุทธศาสตร์ชาติ ๒๐ ปี ยุทธศาสตร์ที่ ๒ ด้านการสร้างความสามารถในการแข่งขัน

แผนพัฒนาเศรษฐกิจและสังคมแห่งชาติ ฉบับที่ ๑๓ (พ.ศ.๒๕๖๖-๒๕๗๐) ด้านที่ ๑ เศรษฐกิจมูลค่าสูงที่เป็นมิตรต่อสิ่งแวดล้อม

ยุทธศาสตร์จังหวัดน่าน ยุทธศาสตร์ที่ ๒ สุขเศรษฐกิจสร้างสรรคและมูลค่าสูง

ยุทธศาสตร์การพัฒนาขององค์กรปกครองส่วนท้องถิ่นในเขตจังหวัดน่าน (พ.ศ.๒๕๖๖-๒๕๗๐) ยุทธศาสตร์ที่ ๓ ด้านการเกษตร และพัฒนาอาชีพ

ยุทธศาสตร์การพัฒนาองค์การบริหารส่วนตำบลเมืองลี (พ.ศ.๒๕๖๖-๒๕๗๐) ยุทธศาสตร์ที่ ๒ ด้านการพัฒนาเศรษฐกิจและการท่องเที่ยวเชิงอนุรักษ์

๑๑.แผนงานการเกษตร

ที่	โครงการ	วัตถุประสงค์	เป้าหมาย (ผลผลิตของโครงการ)	งบประมาณและที่มา					ตัวชี้วัด (KPI)	ผลลัพธ์ที่คาดว่าจะได้รับ	หน่วยงาน ที่รับผิดชอบ
				๒๕๖๖ (บาท)	๒๕๖๗ (บาท)	๒๕๖๘ (บาท)	๒๕๖๙ (บาท)	๒๕๗๐ (บาท)			
๙	โครงการอบรมการปลูกพืชแบบ ประณีต ม.๑-ม.๗	เพื่อเพิ่มองค์ความรู้ทางการเกษตร ให้กับเกษตรกรและประชาชน ตำบลเมืองลี	จัดการฝึกอบรม การปลูกพืชแบบประณีต	๓๐๐,๐๐๐	๓๐๐,๐๐๐	๓๐๐,๐๐๐	๓๐๐,๐๐๐	๓๐๐,๐๐๐	อย่างน้อย ๑ ครั้ง	เกษตรกรและประชาชนได้รับการ ส่งเสริมความรู้ในการปลูกพืชแบบ ประณีต สามารถสร้างรายได้ มากยิ่งขึ้น	สำนักปลัด อบต.เมืองลี โครงการหลวง น้ำแฉวง
๑๐	โครงการส่งเสริมการปลูกไม้ยืนต้น ม.๑-ม.๗	๑.เพื่อการส่งเสริมการเกษตร ในพื้นที่ตำบลเมืองลี ๒.เพื่อพัฒนาองค์ความรู้ด้านการ เกษตรให้กับเกษตรกรและประชาชน ตำบลเมืองลี	จัดการฝึกอบรมให้ความรู้ เกี่ยวกับการปลูกไม้ยืนต้น	๑๕๐,๐๐๐	๑๕๐,๐๐๐	๑๕๐,๐๐๐	๑๕๐,๐๐๐	๑๕๐,๐๐๐	อย่างน้อย ๑ ครั้ง	เกษตรกรและประชาชนได้รับการ ฝึกอบรมเพิ่มความรู้เกี่ยวกับ การปลูกไม้ยืนต้น	สำนักปลัด อบต.เมืองลี โครงการหลวง น้ำแฉวง
๑๑	โครงการส่งเสริมและสนับสนุน ร้านค้าชุมชนเพื่อจำหน่ายสินค้า อุปโภค บริโภคและการเกษตร	เพื่อการส่งเสริมการประกอบกิจการ ร้านค้าชุมชนในพื้นที่ตำบลเมืองลี	จัดการฝึกอบรมให้ความรู้ และส่งเสริมการค้าชุมชน ให้กับผู้ประกอบการและ ประชาชนตำบลเมืองลี	๗๐๐,๐๐๐	๗๐๐,๐๐๐	๗๐๐,๐๐๐	๗๐๐,๐๐๐	๗๐๐,๐๐๐	อย่างน้อย ๑ ครั้ง	ผู้ประกอบการร้านค้าได้มีความรู้ ทักษะและแนวทางในการประกอบ กิจการร้านค้ามากยิ่งขึ้น	สำนักปลัด อบต.เมืองลี
๑๒	โครงการสนับสนุนการจัดตั้ง กลุ่มเกษตรกร ม.๑-ม.๗	เพื่อการสนับสนุนการจัดตั้งกลุ่ม เกษตรกรในพื้นที่ตำบลเมืองลี	สนับสนุนส่งเสริมการจัดตั้ง กลุ่มเกษตรกร	๕๐๐,๐๐๐	๕๐๐,๐๐๐	๕๐๐,๐๐๐	๕๐๐,๐๐๐	๕๐๐,๐๐๐	อย่างน้อย ๑ ครั้ง	มีการจัดตั้งกลุ่มเกษตรกรตามกลุ่ม ที่กำหนด สร้างอำนาจการต่อรอง ผลผลิตทางการเกษตรให้กับ เกษตรกรและประชาชนมากยิ่งขึ้น	สำนักปลัด อบต.เมืองลี โครงการหลวง น้ำแฉวง
๑๓	โครงการส่งเสริมการปลูกไม้ผล ทั้งในและนอกโรงเรือน ม.๑-ม.๗	๑.เพื่อการส่งเสริมการปลูกไม้ผล ในพื้นที่ตำบลเมืองลี ๒.เพื่อส่งเสริมรายได้ทางการเกษตร ๓.เพื่อให้ความรู้แก่เกษตรกรและ ประชาชนด้านการปลูกไม้ผล	จัดการฝึกอบรมให้ความรู้ เกี่ยวกับการปลูกไม้ผล ทั้งในและนอกโรงเรือน	๑๕๐,๐๐๐	๑๕๐,๐๐๐	๑๕๐,๐๐๐	๑๕๐,๐๐๐	๑๕๐,๐๐๐	อย่างน้อย ๑ ครั้ง	เกษตรกรและประชาชนได้รับการ ฝึกอบรมเพิ่มความรู้เกี่ยวกับ การปลูกไม้ผลทั้งในและนอก โรงเรือน	สำนักปลัด อบต.เมืองลี โครงการหลวง น้ำแฉวง

รายละเอียดโครงการพัฒนา แผนพัฒนาองค์การบริหารส่วนตำบลเมืองลี (พ.ศ.๒๕๖๖-๒๕๗๐)

องค์การบริหารส่วนตำบลเมืองลี อำเภอนาหมื่น จังหวัดน่าน

แบบ ผ.๐๒

ยุทธศาสตร์ชาติ ๒๐ ปี ยุทธศาสตร์ที่ ๒ ด้านการสร้างความสามารถในการแข่งขัน

แผนพัฒนาเศรษฐกิจและสังคมแห่งชาติ ฉบับที่ ๑๓ (พ.ศ.๒๕๖๖-๒๕๗๐) ด้านที่ ๑ เศรษฐกิจมูลค่าสูงที่เป็นมิตรต่อสิ่งแวดล้อม

ยุทธศาสตร์จังหวัดน่าน ยุทธศาสตร์ที่ ๒ สุขเศรษฐกิจสร้างสรรค์และมูลค่าสูง

ยุทธศาสตร์การพัฒนาขององค์กรปกครองส่วนท้องถิ่นในเขตจังหวัดน่าน (พ.ศ.๒๕๖๖-๒๕๗๐) ยุทธศาสตร์ที่ ๓ ด้านการเกษตร และพัฒนาอาชีพ

ยุทธศาสตร์การพัฒนาองค์การบริหารส่วนตำบลเมืองลี (พ.ศ.๒๕๖๖-๒๕๗๐) ยุทธศาสตร์ที่ ๒ ด้านการพัฒนาเศรษฐกิจและการท่องเที่ยวเชิงอนุรักษ์

๑๑.แผนงานการเกษตร

ที่	โครงการ	วัตถุประสงค์	เป้าหมาย (ผลผลิตของโครงการ)	งบประมาณและที่มา					ตัวชี้วัด (KPI)	ผลลัพธ์ที่คาดว่าจะได้รับ	หน่วยงาน ที่รับผิดชอบ
				๒๕๖๖ (บาท)	๒๕๖๗ (บาท)	๒๕๖๘ (บาท)	๒๕๖๙ (บาท)	๒๕๗๐ (บาท)			
๑๔	โครงการส่งเสริมและสนับสนุน การเลี้ยงสัตว์เศรษฐกิจ	เพื่อส่งเสริมและสนับสนุนให้ เกษตรกรและประชาชนมีรายได้ จากการเลี้ยงสัตว์	จัดการฝึกอบรมการเลี้ยงสัตว์ เศรษฐกิจ ให้กับเกษตรกร ผู้เลี้ยงสัตว์ และประชาชน ตำบลเมืองลี	๗๐๐,๐๐๐	๗๐๐,๐๐๐	๗๐๐,๐๐๐	๗๐๐,๐๐๐	๗๐๐,๐๐๐	อย่างน้อย ๑ ครั้ง	เกษตรกรและประชาชนตำบลเมืองลี มีความรู้ในการเลี้ยงสัตว์เศรษฐกิจ สร้างรายได้ให้กับตนเองมากยิ่งขึ้น	สำนักปลัด อบต.เมืองลี โครงการหลวง น้ำแฉวง
๑๕	โครงการแปรรูปผลผลิต ทางการเกษตร	เพื่อส่งเสริมการแปรรูปผลผลิต ทางการเกษตร	จัดการฝึกอบรมให้ความรู้ ให้กับเกษตรกรและประชาชน ในการแปรรูปผลผลิต ทางการเกษตร	๕๐,๐๐๐	๕๐,๐๐๐	๕๐,๐๐๐	๕๐,๐๐๐	๕๐,๐๐๐	อย่างน้อย ๑ ครั้ง	เกษตรกรและประชาชนตำบลเมืองลี มีองค์ความรู้ในการแปรรูปผลผลิต ทางการเกษตร เป็นการสร้างรายได้ มากยิ่งขึ้น	สำนักปลัด อบต.เมืองลี โครงการหลวง น้ำแฉวง
๑๖	โครงการก่อสร้างศูนย์เรียนรู้เกษตร ผสมผสานตามแนวทางพระราชดำริฯ	๑.เพื่อการสนับสนุนการดำเนินงาน ตามแนวทางพระราชดำริฯ ๒.เพื่อการก่อสร้างศูนย์การเรียนรู้ ทางการเกษตร	ก่อสร้างหรือก่อตั้ง ศูนย์การเรียนรู้ทางการเกษตร ตามแนวทางพระราชดำริฯ	๒๕๐,๐๐๐	๒๕๐,๐๐๐	๒๕๐,๐๐๐	๒๕๐,๐๐๐	๒๕๐,๐๐๐	ตามที่กำหนด	เกษตรกรและประชาชนตำบลเมืองลี มีอำนาจในการต่อรองสินค้าทาง การเกษตร สามารถจัดหาตลาด ในการจำหน่ายสินค้าได้	อบต.เมืองลี
๑๗	โครงการเสริมสร้างความมั่นคง ทางอาหารและการเกษตร	๑.เพื่อการเพิ่มผลผลิตการเกษตร ๒.เพื่อการมีอาหารที่เพียงพอ สำหรับการเผชิญเหตุภัยพิบัติ และโรคระบาด	จัดโครงการฝึกอบรมหรือ การส่งเสริมความมั่นคง ทางอาหารและการเกษตร	๒๐๐,๐๐๐	๒๐๐,๐๐๐	๒๐๐,๐๐๐	๒๐๐,๐๐๐	๒๐๐,๐๐๐	อย่างน้อย ๑ ครั้ง	ตำบลเมืองลีมีความมั่นคงทาง อาหารและการเกษตร สามารถ เผชิญเหตุการเกิดภัยพิบัติและ การเกิดโรคระบาดได้อย่าง มีประสิทธิภาพ	สำนักปลัด อบต.เมืองลี โครงการหลวง น้ำแฉวง รพสต.เมืองลี
รวม	๑๗ โครงการ	=	=	๓,๕๕๕,๐๐๐	๓,๕๕๕,๐๐๐	๓,๕๕๕,๐๐๐	๓,๕๕๕,๐๐๐	๓,๕๕๕,๐๐๐	=	=	=

รายละเอียดโครงการพัฒนา แผนพัฒนาองค์การบริหารส่วนตำบลเมืองลี (พ.ศ.๒๕๖๖-๒๕๗๐)  
องค์การบริหารส่วนตำบลเมืองลี อำเภอนาหมื่น จังหวัดน่าน

แบบ ผ.๐๒

ยุทธศาสตร์ชาติ ๒๐ ปี ยุทธศาสตร์ที่ ๑ ด้านความมั่นคง

แผนพัฒนาเศรษฐกิจและสังคมแห่งชาติ ฉบับที่ ๑๓ (พ.ศ.๒๕๖๖-๒๕๗๐) ด้านที่ ๑ เศรษฐกิจมูลค่าสูงที่เป็นมิตรต่อสิ่งแวดล้อม

ยุทธศาสตร์จังหวัดน่าน ยุทธศาสตร์ที่ ๑ สุขภาพดี สร้างสรรค์โอกาสและสังคมที่ร่มเย็น

ยุทธศาสตร์การพัฒนาขององค์กรปกครองส่วนท้องถิ่นในเขตจังหวัดน่าน (พ.ศ.๒๕๖๖-๒๕๗๐) ยุทธศาสตร์ที่ ๔ การพัฒนาคุณภาพชีวิตการศึกษา ชุมชน และสังคม

ยุทธศาสตร์การพัฒนาองค์การบริหารส่วนตำบลเมืองลี (พ.ศ.๒๕๖๖-๒๕๗๐) ยุทธศาสตร์ที่ ๓ ด้านการพัฒนาสังคมและความมั่นคงของมนุษย์

๓.แผนงานการรักษาความสงบภายใน

ที่	โครงการ	วัตถุประสงค์	เป้าหมาย (ผลผลิตของโครงการ)	งบประมาณและที่มา					ตัวชี้วัด (KPI)	ผลลัพธ์ที่คาดว่าจะได้รับ	หน่วยงาน ที่รับผิดชอบ
				๒๕๖๖ (บาท)	๒๕๖๗ (บาท)	๒๕๖๘ (บาท)	๒๕๖๙ (บาท)	๒๕๗๐ (บาท)			
๑	โครงการฟื้นฟูเยียวยาผู้ติดยาเสพติด	เพื่อฟื้นฟูผู้ติดยาเสพติดในพื้นที่ตำบลเมืองลี	ดำเนินการฟื้นฟูผู้ติดยาเสพติดในพื้นที่ตำบลเมืองลี	๓๕,๐๐๐	๓๕,๐๐๐	๓๕,๐๐๐	๓๕,๐๐๐	๓๕,๐๐๐	อย่างน้อย ๑ ครั้ง	สามารถช่วยเหลือฟื้นฟูผู้ผ่านการบำบัดยาเสพติดให้มีสุขภาพดีและมีความพร้อมในการทำงาน	สำนักปลัด อบต.เมืองลี และรพสต.เมืองลี
๒	โครงการป้องกันและแก้ไขปัญหายาเสพติดในพื้นที่ตำบลเมืองลี	เพื่อการป้องกันและแก้ไขปัญหายาเสพติดในพื้นที่ตำบลเมืองลี	จัดกิจกรรม/โครงการป้องกันและแก้ไขปัญหายาเสพติดในพื้นที่ตำบลเมืองลี	๕๐,๐๐๐	๕๐,๐๐๐	๕๐,๐๐๐	๕๐,๐๐๐	๕๐,๐๐๐	อย่างน้อย ๑ ครั้ง	สามารถป้องกันและแก้ไขปัญหายาเสพติดในพื้นที่ตำบลเมืองลีได้ร้อยละ ๕๐	สำนักปลัด อบต.เมืองลี และรพสต.เมืองลี
๓	โครงการรณรงค์ป้องกันและแก้ไขปัญหายาเสพติด To Be Number One จังหวัดน่านประจำตำบลเมืองลี	เพื่อดำเนินการตามแนวทางของโครงการรณรงค์ป้องกันและแก้ไขปัญหายาเสพติด To be number one	ดำเนินกิจกรรม/โครงการป้องกันและแก้ไขปัญหายาเสพติดตามที่กำหนด	๕๐,๐๐๐	๕๐,๐๐๐	๕๐,๐๐๐	๕๐,๐๐๐	๕๐,๐๐๐	ตามจำนวน กิจกรรม	ประชาชนในพื้นที่ตำบลเมืองลีได้รับข้อมูลเกี่ยวกับยาเสพติดมากยิ่งขึ้น ช่วยลดปัญหายาเสพติดในพื้นที่ตำบลเมืองลี ได้ร้อยละ ๕๐	สำนักปลัด อบต.เมืองลี และรพสต.เมืองลี
รวม	๓ โครงการ	=	=	๑๓๕,๐๐๐	๑๓๕,๐๐๐	๑๓๕,๐๐๐	๑๓๕,๐๐๐	๑๓๕,๐๐๐		=	=

รายละเอียดโครงการพัฒนา แผนพัฒนาองค์การบริหารส่วนตำบลเมืองลี (พ.ศ.๒๕๖๖-๒๕๗๐)  
องค์การบริหารส่วนตำบลเมืองลี อำเภอนาหมื่น จังหวัดน่าน

แบบ ผ.๐๒

ยุทธศาสตร์ชาติ ๒๐ ปี ยุทธศาสตร์ที่ ๓ ด้านการเสริมสร้างศักยภาพคน

แผนพัฒนาเศรษฐกิจและสังคมแห่งชาติ ฉบับที่ ๑๓ (พ.ศ.๒๕๖๖-๒๕๗๐) ด้านที่ ๔ ปัจจัยสนับสนุนการพลิกโฉมประเทศไทย

ยุทธศาสตร์จังหวัดน่าน ยุทธศาสตร์ที่ ๑ สุขภาพดี สร้างสรรค์โอกาสและสังคมที่ร่มเย็น

ยุทธศาสตร์การพัฒนาขององค์กรปกครองส่วนท้องถิ่นในเขตจังหวัดน่าน (พ.ศ.๒๕๖๖-๒๕๗๐) ยุทธศาสตร์ที่ ๔ การพัฒนาคุณภาพชีวิต การศึกษา ชุมชน และสังคม

ยุทธศาสตร์การพัฒนาองค์การบริหารส่วนตำบลเมืองลี (พ.ศ.๒๕๖๖-๒๕๗๐) ยุทธศาสตร์ที่ ๓ ด้านการพัฒนาสังคมและความมั่นคงของมนุษย์

๔.แผนงานการศึกษา

ที่	โครงการ	วัตถุประสงค์	เป้าหมาย (ผลผลิตของโครงการ)	งบประมาณและที่มา					ตัวชี้วัด (KPI)	ผลลัพธ์ที่คาดว่าจะได้รับ	หน่วยงาน ที่รับผิดชอบ
				๒๕๖๖ (บาท)	๒๕๖๗ (บาท)	๒๕๖๘ (บาท)	๒๕๖๙ (บาท)	๒๕๗๐ (บาท)			
๑	โครงการปรับปรุงภูมิทัศน์ศูนย์พัฒนาเด็กเล็ก	๑.เพื่อการปรับปรุงภูมิทัศน์โดยรอบ ของศูนย์พัฒนาเด็กเล็ก ให้สวยงาม และปลอดภัย ๒.เพื่อเตรียมความพร้อมให้กับ การเรียนการสอนของศูนย์พัฒนา เด็กเล็ก	ดำเนินการปรับปรุงภูมิทัศน์ ศูนย์พัฒนาเด็กเล็ก	๑๕๐,๐๐๐	๑๕๐,๐๐๐	๑๕๐,๐๐๐	๑๕๐,๐๐๐	๑๕๐,๐๐๐	อย่างน้อย ๑ ครั้ง	ศูนย์พัฒนาเด็กเล็กตำบลเมืองลี มีความสวยงาม ปลอดภัยและ พร้อมที่จะดำเนินการเรียน การสอน	กองการศึกษา อบต.เมืองลี
๒	โครงการสนับสนุนอาหารเสริม (นม) ศพด.	เพื่อการสนับสนุนอาหารเสริมนม ให้กับศูนย์พัฒนาเด็กเล็กตำบล เมืองลี	ดำเนินการสนับสนุน อาหารเสริมนม ให้กับ ศูนย์พัฒนาเด็กเล็ก ตำบลเมืองลี	๑๕๐,๐๐๐	๑๕๐,๐๐๐	๑๕๐,๐๐๐	๑๕๐,๐๐๐	๑๕๐,๐๐๐	ตามจำนวน งบประมาณ และจำนวน เด็กนักเรียน	เด็กนักเรียนศูนย์พัฒนาเด็กเล็ก ได้รับอาหารเสริมนม ได้ครบถ้วน ตามจำนวน เพื่อช่วยเสริมสร้าง สุขภาพที่แข็งแรงสมวัย	กองการศึกษา อบต.เมืองลี
๓	โครงการสนับสนุนอาหารกลางวันศูนย์พัฒนา เด็กเล็ก	เพื่อการสนับสนุนอาหารกลางวัน ให้กับศูนย์พัฒนาเด็กเล็กตำบล เมืองลี	ดำเนินการสนับสนุน อาหารกลางวัน ให้กับ ศูนย์พัฒนาเด็กเล็ก ตำบลเมืองลี	๓๐๐,๐๐๐	๓๐๐,๐๐๐	๓๐๐,๐๐๐	๓๐๐,๐๐๐	๓๐๐,๐๐๐	ตามจำนวน งบประมาณ และจำนวน เด็กนักเรียน	เด็กนักเรียนศูนย์พัฒนาเด็กเล็ก ได้รับอาหารกลางวันได้ครบถ้วน ตามจำนวน	กองการศึกษา อบต.เมืองลี
๔	โครงการสนับสนุนอาหารกลางวันให้กับ โรงเรียนสังกัด สพฐ.ในพื้นที่ตำบลเมืองลี	เพื่อการสนับสนุนอาหารกลางวัน ให้กับโรงเรียนในสังกัด สพฐ. ในพื้นที่ตำบลเมืองลี	ดำเนินการสนับสนุน อาหารกลางวัน ให้กับ โรงเรียนสังกัด สพฐ.ในพื้นที่ ตำบลเมืองลี	๕๐๐,๐๐๐	๕๐๐,๐๐๐	๕๐๐,๐๐๐	๕๐๐,๐๐๐	๕๐๐,๐๐๐	ตามจำนวน งบประมาณ และจำนวน เด็กนักเรียน	เด็กนักเรียนโรงเรียน สพฐ. ในพื้นที่ตำบลเมืองลี ได้รับอาหาร กลางวัน ได้ครบถ้วนตามจำนวน	กองการศึกษา อบต.เมืองลี

รายละเอียดโครงการพัฒนา แผนพัฒนาองค์การบริหารส่วนตำบลเมืองลี (พ.ศ.๒๕๖๖-๒๕๗๐)  
องค์การบริหารส่วนตำบลเมืองลี อำเภอนาหมื่น จังหวัดน่าน

แบบ ผ.๐๒

ยุทธศาสตร์ชาติ ๒๐ ปี ยุทธศาสตร์ที่ ๓ ด้านการเสริมสร้างศักยภาพคน

แผนพัฒนาเศรษฐกิจและสังคมแห่งชาติ ฉบับที่ ๑๓ (พ.ศ.๒๕๖๖-๒๕๗๐) ด้านที่ ๔ ปัจจัยสนับสนุนการพลิกโฉมประเทศไทย

ยุทธศาสตร์จังหวัดน่าน ยุทธศาสตร์ที่ ๑ สุขภาพดี สร้างสรรค์โอกาสและสังคมที่ร่มเย็น

ยุทธศาสตร์การพัฒนาขององค์กรปกครองส่วนท้องถิ่นในเขตจังหวัดน่าน (พ.ศ.๒๕๖๖-๒๕๗๐) ยุทธศาสตร์ที่ ๔ การพัฒนาคุณภาพชีวิต การศึกษา ชุมชน และสังคม

ยุทธศาสตร์การพัฒนาองค์การบริหารส่วนตำบลเมืองลี (พ.ศ.๒๕๖๖-๒๕๗๐) ยุทธศาสตร์ที่ ๓ ด้านการพัฒนาสังคมและความมั่นคงของมนุษย์

๔.แผนงานการศึกษา

ที่	โครงการ	วัตถุประสงค์	เป้าหมาย (ผลผลิตของโครงการ)	งบประมาณและที่มา					ตัวชี้วัด (KPI)	ผลลัพธ์ที่คาดว่าจะได้รับ	หน่วยงาน ที่รับผิดชอบ
				๒๕๖๖ (บาท)	๒๕๖๗ (บาท)	๒๕๖๘ (บาท)	๒๕๖๙ (บาท)	๒๕๗๐ (บาท)			
๕	โครงการสนับสนุนอาหารเสริม (นม) โรงเรียน	เพื่อการสนับสนุนอาหารเสริมนมให้กับโรงเรียนในสังกัด สพฐ. ในพื้นที่ตำบลเมืองลี	ดำเนินการสนับสนุนอาหารกลางวัน ให้กับโรงเรียนสังกัด สพฐ. ในพื้นที่ตำบลเมืองลี	๔๐๐,๐๐๐	๔๐๐,๐๐๐	๔๐๐,๐๐๐	๔๐๐,๐๐๐	๔๐๐,๐๐๐	ตามจำนวนงบประมาณและจำนวนเด็กนักเรียน	เด็กนักเรียนโรงเรียน สพฐ. ในพื้นที่ตำบลเมืองลี ได้รับอาหารเสริมนม ได้ครบถ้วนตามจำนวนเพื่อช่วยเสริมสร้างสุขภาพที่แข็งแรงสมวัย	กองการศึกษา อบต.เมืองลี
๖	โครงการแก้ไขปัญหาเด็กที่มีภาวะทุพโภชนาการ	เพื่อการแก้ไขปัญหาเด็กที่มีภาวะทุพโภชนาการให้กับเด็กในพื้นที่ตำบลเมืองลี	ดำเนินการจัดการสนับสนุนอาหารเสริม และปัจจัยอื่นๆ ที่ช่วยแก้ไขปัญหาดูพโภชนาการให้กับเด็กในพื้นที่ตำบลเมืองลี	๓๐,๐๐๐	๓๐,๐๐๐	๓๐,๐๐๐	๓๐,๐๐๐	๓๐,๐๐๐	ตามจำนวนเด็กที่มีปัญหา	เด็กที่มีปัญหาด้านสุขภาพได้รับการส่งเสริมโภชนาการให้ร่างกายสมบูรณ์แข็งแรงสมวัย	กองการศึกษา อบต.เมืองลี
๗	โครงการบริการจัดการศูนย์พัฒนาเด็กเล็ก	เพื่อให้มีงบประมาณที่เพียงพอในการบริหารจัดการศูนย์พัฒนาเด็กเล็กในพื้นที่ตำบลเมืองลีตามอำนาจและหน้าที่ขององค์กรปกครองส่วนท้องถิ่น	บริหารจัดการศูนย์พัฒนาเด็กเล็กตำบลเมืองลีตามระเบียบ/กฎหมายที่กำหนด	๒๕๐,๐๐๐	๒๕๐,๐๐๐	๒๕๐,๐๐๐	๒๕๐,๐๐๐	๒๕๐,๐๐๐	ตามแนวทางที่กำหนด	สามารถบริหารจัดการศูนย์พัฒนาเด็กเล็กตำบลเมืองลี ได้อย่างมีประสิทธิภาพ	กองการศึกษา อบต.เมืองลี
๘	โครงการส่งเสริมภาวะโภชนาการให้เด็ก ศพด.	เพื่อส่งเสริมและแก้ไขปัญหาด้านโภชนาการให้กับเด็กนักเรียนศูนย์พัฒนาเด็กเล็กตำบลเมืองลี	จัดหาอาหารเสริมหรือปัจจัยที่เกี่ยวข้องในการส่งเสริมโภชนาการให้กับเด็กนักเรียนศูนย์พัฒนาเด็กเล็กตำบลเมืองลี	๒๐,๐๐๐	๒๐,๐๐๐	๒๐,๐๐๐	๒๐,๐๐๐	๒๐,๐๐๐	ตามจำนวนเด็กนักเรียน ศพด.	เด็กนักเรียนศูนย์พัฒนาเด็กเล็กได้รับการส่งเสริมภาวะโภชนาการให้สมบูรณ์แข็งแรงสมวัย	กองการศึกษา อบต.เมืองลี

รายละเอียดโครงการพัฒนา แผนพัฒนาองค์การบริหารส่วนตำบลเมืองลี (พ.ศ.๒๕๖๖-๒๕๗๐)  
องค์การบริหารส่วนตำบลเมืองลี อำเภอนาหมื่น จังหวัดน่าน

แบบ ผ.๑๒

ยุทธศาสตร์ชาติ ๒๐ ปี ยุทธศาสตร์ที่ ๓ ด้านการเสริมสร้างศักยภาพคน

แผนพัฒนาเศรษฐกิจและสังคมแห่งชาติ ฉบับที่ ๑๓ (พ.ศ.๒๕๖๖-๒๕๗๐) ด้านที่ ๔ ปัจจัยสนับสนุนการพลิกโฉมประเทศไทย

ยุทธศาสตร์จังหวัดน่าน ยุทธศาสตร์ที่ ๑ สุขภาพดี สร้างสรรค์โอกาสและสังคมที่ร่มเย็น

ยุทธศาสตร์การพัฒนาขององค์กรปกครองส่วนท้องถิ่นในเขตจังหวัดน่าน (พ.ศ.๒๕๖๖-๒๕๗๐) ยุทธศาสตร์ที่ ๔ การพัฒนาคุณภาพชีวิต การศึกษา ชุมชน และสังคม

ยุทธศาสตร์การพัฒนาองค์การบริหารส่วนตำบลเมืองลี (พ.ศ.๒๕๖๖-๒๕๗๐) ยุทธศาสตร์ที่ ๓ ด้านการพัฒนาสังคมและความมั่นคงของมนุษย์

๔.แผนงานการศึกษา

ที่	โครงการ	วัตถุประสงค์	เป้าหมาย (ผลผลิตของโครงการ)	งบประมาณและที่มา					ตัวชี้วัด (KPI)	ผลลัพธ์ที่คาดว่าจะได้รับ	หน่วยงาน ที่รับผิดชอบ
				๒๕๖๖ (บาท)	๒๕๖๗ (บาท)	๒๕๖๘ (บาท)	๒๕๖๙ (บาท)	๒๕๗๐ (บาท)			
๙	โครงการอบรมเพิ่มศักยภาพครู/ผู้ดูแลเด็กเล็ก	เพื่อเพิ่มศักยภาพการปฏิบัติงานด้านการเรียนการสอนและการดูแลเด็กเล็กให้กับครูและผู้ดูแลเด็ก ศพด.เมืองลี	จัดฝึกอบรมหรือเข้าร่วมฝึกอบรมตามหลักสูตรการเพิ่มศักยภาพครูและผู้ดูแลเด็ก	๕๐,๐๐๐	๕๐,๐๐๐	๕๐,๐๐๐	๕๐,๐๐๐	๕๐,๐๐๐	ฝึกอบรมอย่างน้อย ๑ ครั้ง	ครูและผู้ดูแลเด็กศูนย์พัฒนาเด็กเล็กตำบลเมืองลี ได้รับการฝึกอบรมเพิ่มศักยภาพการปฏิบัติงานมายิ่งขึ้น	กองการศึกษา อบต.เมืองลี
๑๐	โครงการติดตั้งระบบอินเทอร์เน็ตศูนย์พัฒนาเด็กเล็ก อบต.เมืองลี	เพื่อให้มีระบบอินเทอร์เน็ตสำหรับการเรียนการสอนและการสื่อสารภายใน ศพด.เมืองลี	ติดตั้งระบบอินเทอร์เน็ตในศูนย์พัฒนาเด็กเล็กตำบลเมืองลี	๓๐,๐๐๐	๓๐,๐๐๐	๓๐,๐๐๐	๓๐,๐๐๐	๓๐,๐๐๐	ตามจำนวนงบประมาณ	มีระบบอินเทอร์เน็ตสำหรับการเรียนการสอนและการสื่อสารภายในศูนย์พัฒนาเด็กเล็กตำบลเมืองลี	กองการศึกษา อบต.เมืองลี
๑๑	โครงการโรงเรียนเศรษฐกิจพอเพียง	เพื่อสนับสนุนส่งเสริมโรงเรียนเศรษฐกิจพอเพียงในพื้นที่ตำบลเมืองลี	สนับสนุนโรงเรียนเศรษฐกิจพอเพียงในพื้นที่ตำบลเมืองลี	๕๐,๐๐๐	๕๐,๐๐๐	๕๐,๐๐๐	๕๐,๐๐๐	๕๐,๐๐๐	อย่างน้อย ๑ แห่ง	สามารถสนับสนุนโรงเรียนเศรษฐกิจพอเพียงในพื้นที่ตำบลเมืองลี ได้อย่างมีประสิทธิภาพ	กองการศึกษา อบต.เมืองลี
๑๒	โครงการตามพระราชดำริในสมเด็จพระเทพรัตนราชสุดาฯ สยามบรมราชกุมารี การดำเนินงานโรงเรียนพระปริยัติธรรมวัดนาราววิทยุ	เพื่อสนับสนุนแนวทางตามพระราชดำริในสมเด็จพระเทพฯ ในการดำเนินงานโรงเรียนวัดนาราววิทยุ	สนับสนุนโรงเรียนวัดนาราววิทยุ ตามที่กำหนด	๒๐,๐๐๐	๒๐,๐๐๐	๒๐,๐๐๐	๒๐,๐๐๐	๒๐,๐๐๐	ตามแนวทางที่กำหนด	สามารถสนับสนุนการดำเนินการของโรงเรียนวัดนาราววิทยุตามแนวทางที่กำหนด	กองการศึกษา อบต.เมืองลี
๑๓	โครงการโรงเรียนผู้สูงอายุตำบลเมืองลี	๑.จัดตั้งโรงเรียนผู้สูงอายุตำบลเมืองลี ๒.บริหารจัดการ และดูแลโรงเรียนผู้สูงอายุตำบลเมืองลี	จัดตั้งและบริหารจัดการโรงเรียนผู้สูงอายุตามอำนาจหน้าที่ที่ระเบียบ/กฎหมายกำหนด	๕๐,๐๐๐	๕๐,๐๐๐	๕๐,๐๐๐	๕๐,๐๐๐	๕๐,๐๐๐	ตามแนวทางที่กำหนด	สามารถจัดตั้งและบริหารจัดการโรงเรียนผู้สูงอายุตำบลเมืองลีที่สามารถจัดการเรียนการสอนให้กับผู้สูงอายุตำบลเมืองลีให้เป็นไปตามแนวทางที่กำหนด	กองการศึกษา อบต.เมืองลี

รายละเอียดโครงการพัฒนา แผนพัฒนาองค์การบริหารส่วนตำบลเมืองลี (พ.ศ.๒๕๖๖-๒๕๗๐)  
องค์การบริหารส่วนตำบลเมืองลี อำเภอนาหมื่น จังหวัดน่าน

แบบ ผ.๑๒

ยุทธศาสตร์ชาติ ๒๐ ปี ยุทธศาสตร์ที่ ๓ ด้านการเสริมสร้างศักยภาพคน

แผนพัฒนาเศรษฐกิจและสังคมแห่งชาติ ฉบับที่ ๑๓ (พ.ศ.๒๕๖๖-๒๕๗๐) ด้านที่ ๔ ปัจจัยสนับสนุนการพลิกโฉมประเทศไทย

ยุทธศาสตร์จังหวัดน่าน ยุทธศาสตร์ที่ ๑ สุขภาพดี สร้างสรรค์โอกาสและสังคมที่ร่มเย็น

ยุทธศาสตร์การพัฒนาขององค์กรปกครองส่วนท้องถิ่นในเขตจังหวัดน่าน (พ.ศ.๒๕๖๖-๒๕๗๐) ยุทธศาสตร์ที่ ๔ การพัฒนาคุณภาพชีวิต การศึกษา ชุมชน และสังคม

ยุทธศาสตร์การพัฒนาองค์การบริหารส่วนตำบลเมืองลี (พ.ศ.๒๕๖๖-๒๕๗๐) ยุทธศาสตร์ที่ ๓ ด้านการพัฒนาสังคมและความมั่นคงของมนุษย์

๔.แผนงานการศึกษา

ที่	โครงการ	วัตถุประสงค์	เป้าหมาย (ผลผลิตของโครงการ)	งบประมาณและที่มา					ตัวชี้วัด (KPI)	ผลลัพธ์ที่คาดว่าจะได้รับ	หน่วยงาน ที่รับผิดชอบ
				๒๕๖๖ (บาท)	๒๕๖๗ (บาท)	๒๕๖๘ (บาท)	๒๕๖๙ (บาท)	๒๕๗๐ (บาท)			
๑๔	โครงการส่งเสริมจิตสำนึกรักการอ่าน	เพื่อจัดกิจกรรมที่สร้างสรรค์และมีประโยชน์ให้กับประชาชนตำบลเมืองลี	จัดกิจกรรมรักการอ่านให้กับประชาชนตำบลเมืองลี	๒๐,๐๐๐	๒๐,๐๐๐	๒๐,๐๐๐	๒๐,๐๐๐	๒๐,๐๐๐	มีผู้เข้าร่วมทุกหมู่บ้าน	ประชาชนผู้เข้าร่วมกิจกรรมได้รับความรู้จากการอ่านหนังสือและเป็นการฝึกนิสัยรักการอ่านหนังสือให้กับประชาชนตำบลเมืองลี	กองการศึกษา อบต.เมืองลี
๑๕	โครงการทัศนศึกษาแหล่งเรียนรู้	เพื่อจัดกิจกรรมที่สร้างสรรค์และส่งเสริมความรู้นอกสถานศึกษาให้กับประชาชนตำบลเมืองลี	จัดกิจกรรมทัศนศึกษาแหล่งเรียนรู้ต่างๆตามที่กำหนด	๖๐,๐๐๐	๖๐,๐๐๐	๖๐,๐๐๐	๖๐,๐๐๐	๖๐,๐๐๐	อย่างน้อย ๑ ครั้ง	ประชาชนผู้เข้าร่วมกิจกรรมได้รับความรู้นอกสถานศึกษาทำให้เปิดโลกทัศน์และส่งเสริมการเรียนรู้	กองการศึกษา อบต.เมืองลี
๑๖	โครงการสนับสนุนค่าใช้จ่ายการบริหารสถานศึกษา	เพื่อให้สถานศึกษาในพื้นที่ตำบลเมืองลี มีงบประมาณเพียงพอในการดำเนินการเรียนการสอนตามอำนาจหน้าที่ที่กำหนด	สนับสนุนงบประมาณให้กับสถานศึกษาในการบริหารจัดการ	๓๐๐,๐๐๐	๓๐๐,๐๐๐	๓๐๐,๐๐๐	๓๐๐,๐๐๐	๓๐๐,๐๐๐	ปริมาณงานตามจำนวนงบประมาณ	สถานศึกษาในพื้นที่ตำบลเมืองลี มีงบประมาณที่เพียงพอสำหรับการบริหารจัดการตามอำนาจหน้าที่	กองการศึกษา อบต.เมืองลี
๑๗	โครงการสนับสนุนการเกษตรเพื่ออาหารกลางวันตามหลักเศรษฐกิจพอเพียง	เพื่อสนับสนุนการทำเกษตรเพื่อให้มีอาหารกลางวันสำหรับเด็กนักเรียนในพื้นที่ตำบลเมืองลี	สนับสนุนงบประมาณให้กับโรงเรียนในพื้นที่ตำบลเมืองลี ในการจัดทำเกษตรเพื่ออาหารกลางวัน	๕๐,๐๐๐	๕๐,๐๐๐	๕๐,๐๐๐	๕๐,๐๐๐	๕๐,๐๐๐	ปริมาณงานตามจำนวนงบประมาณ	โรงเรียนในพื้นที่ตำบลเมืองลี มีการจัดการเรียนการสอนเกี่ยวกับการทำการเกษตรเพื่ออาหารกลางวันให้กับนักเรียนในโรงเรียน	กองการศึกษา อบต.เมืองลี
๑๘	โครงการโรงเรียนปลอดภัย	เพื่อปลูกฝังจิตสำนึกในการจัดการและคัดแยกขยะในโรงเรียนให้กับเด็กนักเรียน	สนับสนุนการดำเนินการโรงเรียนปลอดภัยให้กับโรงเรียนในพื้นที่ตำบลเมืองลี	๒๐,๐๐๐	๒๐,๐๐๐	๒๐,๐๐๐	๒๐,๐๐๐	๒๐,๐๐๐	อย่างน้อย ๑ ครั้ง	โรงเรียนในพื้นที่ตำบลเมืองลี ได้ปลูกฝังจิตสำนึกและความรู้ในการคัดแยกและกำจัดขยะให้กับเด็กนักเรียนในโรงเรียน	กองการศึกษา อบต.เมืองลี
รวม	๑๘ โครงการ	=	=	๒,๔๕๐,๐๐๐	๒,๔๕๐,๐๐๐	๒,๔๕๐,๐๐๐	๒,๔๕๐,๐๐๐	๒,๔๕๐,๐๐๐	=	=	=



รายละเอียดโครงการพัฒนา แผนพัฒนาองค์การบริหารส่วนตำบลเมืองลี (พ.ศ.๒๕๖๖-๒๕๗๐)  
องค์การบริหารส่วนตำบลเมืองลี อำเภอนาหมื่น จังหวัดน่าน

แบบ ผ.๐๒

ยุทธศาสตร์ชาติ ๒๐ ปี ยุทธศาสตร์ที่ ๓ ด้านการเสริมสร้างศักยภาพคน

แผนพัฒนาเศรษฐกิจและสังคมแห่งชาติ ฉบับที่ ๑๓ (พ.ศ.๒๕๖๖-๒๕๗๐) ด้านที่ ๑ เศรษฐกิจมูลค่าสูงที่เป็นมิตรต่อสิ่งแวดล้อม

ยุทธศาสตร์จังหวัดน่าน ยุทธศาสตร์ที่ ๑ สุขภาพดี สร้างสรรค์โอกาสและสังคมที่ร่มเย็น

ยุทธศาสตร์การพัฒนาขององค์กรปกครองส่วนท้องถิ่นในเขตจังหวัดน่าน (พ.ศ.๒๕๖๖-๒๕๗๐) ยุทธศาสตร์ที่ ๔ การพัฒนาคุณภาพชีวิต การศึกษา ชุมชนและสังคม

ยุทธศาสตร์การพัฒนาองค์การบริหารส่วนตำบลเมืองลี (พ.ศ.๒๕๖๖-๒๕๗๐) ยุทธศาสตร์ที่ ๓ ด้านการพัฒนาสังคมและความมั่นคงของมนุษย์

๕. แผนงานสาธารณสุข

ที่	โครงการ	วัตถุประสงค์	เป้าหมาย (ผลผลิตของโครงการ)	งบประมาณและที่มา					ตัวชี้วัด (KPI)	ผลลัพธ์ที่คาดว่าจะได้รับ	หน่วยงาน ที่รับผิดชอบ
				๒๕๖๖ (บาท)	๒๕๖๗ (บาท)	๒๕๖๘ (บาท)	๒๕๖๙ (บาท)	๒๕๗๐ (บาท)			
๑	โครงการสนับสนุนอุปกรณ์น้ำยาเคมีและสารที่มีฟอสฟอรัสจัดยุงลาย	๑.เพื่อให้มีอุปกรณ์สำหรับการกำจัดยุงลาย ๒.เพื่อป้องกันปัญหาการแพร่ระบาดของโรคไข้เลือดออก	ดำเนินการจัดหาอุปกรณ์เกี่ยวกับการกำจัดยุงลายและสนับสนุนให้กับชุมชน/หมู่บ้านและองค์กรภาคีเครือข่าย ในพื้นที่ตำบลเมืองลี	๓๐,๐๐๐	๓๐,๐๐๐	๓๐,๐๐๐	๓๐,๐๐๐	๓๐,๐๐๐	ปริมาณงานตามจำนวนงบประมาณ	สามารถป้องกันและแก้ไขปัญหาโรคไข้เลือดออกในพื้นที่ตำบลเมืองลี ได้อย่างมีประสิทธิภาพ	สำนักปลัด อบต.เมืองลี และรพสต.เมืองลี
๒	โครงการสัตรีปลอดโรค คนปลอดภัยจากโรคพิษสุนัขบ้า ตามพระปณิธาน ศาสตราจารย์ ดร.สมเด็จพระเจ้าลูกเธอ เจ้าฟ้าจุฬาภรณ วัลย์ลักษณ์อัครราชกุมารี	เพื่อป้องกันและแก้ไขปัญหาโรคพิษสุนัขบ้าในพื้นที่ตำบลเมืองลี	ดำเนินการตามแนวทางที่กำหนด	๓๐,๐๐๐	๓๐,๐๐๐	๓๐,๐๐๐	๓๐,๐๐๐	๓๐,๐๐๐	อย่างน้อย ๑ ครั้ง	สามารถป้องกันและแก้ไขปัญหาโรคพิษสุนัขบ้าในพื้นที่ตำบลเมืองลี ได้อย่างมีประสิทธิภาพ	สำนักปลัด อบต.เมืองลี
๓	โครงการฝึกอบรมให้ความรู้แก่ประชาชนในด้านสุขภาพ	๑.เพื่อให้ความรู้แก่ประชาชนในด้านสุขภาพ ๒.เพื่อให้ประชาชนตำบลเมืองลีมีสุขภาพสมบูรณ์แข็งแรง	จัดการฝึกอบรมให้กับประชาชนด้านสุขภาพ	๒๐,๐๐๐	๒๐,๐๐๐	๒๐,๐๐๐	๒๐,๐๐๐	๒๐,๐๐๐	ประชาชนทุกหมู่บ้าน	ประชาชนตำบลเมืองลี มีความรู้และวิธีการในการดูแลสุขภาพ ได้อย่างถูกต้อง และมีสุขภาพดี สมบูรณ์แข็งแรง	สำนักปลัด อบต.เมืองลี และรพสต.เมืองลี
๔	โครงการเฝ้าระวังและควบคุมโรค	เพื่อการดำเนินการเฝ้าระวังและควบคุมโรคตามบทบาทอำนาจหน้าที่ขององค์กรปกครองส่วนท้องถิ่น	จัดกิจกรรมการเฝ้าระวังและควบคุมโรค และการดำเนินการอย่างสม่ำเสมอ	๗๐,๐๐๐	๗๐,๐๐๐	๗๐,๐๐๐	๗๐,๐๐๐	๗๐,๐๐๐	ทั่วทั้งตำบลเมืองลี	สามารถดำเนินการเฝ้าระวังและควบคุมโรคภายในพื้นที่ตำบลเมืองลี ได้อย่างมีประสิทธิภาพ	สำนักปลัด อบต.เมืองลี และรพสต.เมืองลี
๕	โครงการตรวจสุขภาพสำหรับประชาชนตำบลเมืองลี	เพื่อให้ระบบการตรวจสุขภาพสำหรับประชาชนตำบลเมืองลี	จัดกิจกรรมตรวจสุขภาพให้กับประชาชนตำบลเมืองลี	๗๐,๐๐๐	๗๐,๐๐๐	๗๐,๐๐๐	๗๐,๐๐๐	๗๐,๐๐๐	ประชาชนทุกหมู่บ้าน	ประชาชนตำบลเมืองลี สามารถเข้าถึงกระบวนการตรวจสุขภาพตามหลักการแพทย์สมัยใหม่อย่างครบถ้วน	สำนักปลัด อบต.เมืองลี และรพสต.เมืองลี

รายละเอียดโครงการพัฒนา แผนพัฒนาองค์การบริหารส่วนตำบลเมืองลี (พ.ศ.๒๕๖๖-๒๕๗๐)  
องค์การบริหารส่วนตำบลเมืองลี อำเภอนาหมื่น จังหวัดน่าน

แบบ ผ.๐๒

ยุทธศาสตร์ชาติ ๒๐ ปี ยุทธศาสตร์ที่ ๓ ด้านการเสริมสร้างศักยภาพคน

แผนพัฒนาเศรษฐกิจและสังคมแห่งชาติ ฉบับที่ ๑๓ (พ.ศ.๒๕๖๖-๒๕๗๐) ด้านที่ ๑ เศรษฐกิจมูลค่าสูงที่เป็นมิตรต่อสิ่งแวดล้อม

ยุทธศาสตร์จังหวัดน่าน ยุทธศาสตร์ที่ ๑ สุขภาพดี สร้างสรรค์โอกาสและสังคมที่ร่มเย็น

ยุทธศาสตร์การพัฒนาขององค์กรปกครองส่วนท้องถิ่นในเขตจังหวัดน่าน (พ.ศ.๒๕๖๖-๒๕๗๐) ยุทธศาสตร์ที่ ๔ การพัฒนาคุณภาพชีวิต การศึกษา ชุมชนและสังคม

ยุทธศาสตร์การพัฒนาองค์การบริหารส่วนตำบลเมืองลี (พ.ศ.๒๕๖๖-๒๕๗๐) ยุทธศาสตร์ที่ ๓ ด้านการพัฒนาสังคมและความมั่นคงของมนุษย์

๕.แผนงานสาธารณสุข

ที่	โครงการ	วัตถุประสงค์	เป้าหมาย (ผลผลิตของโครงการ)	งบประมาณและที่มา					ตัวชี้วัด (KPI)	ผลลัพธ์ที่คาดว่าจะได้รับ	หน่วยงาน ที่รับผิดชอบ
				๒๕๖๖ (บาท)	๒๕๖๗ (บาท)	๒๕๖๘ (บาท)	๒๕๖๙ (บาท)	๒๕๗๐ (บาท)			
๖	โครงการฝึกอบรมให้ความรู้แก่หญิงมีครรภ์และผู้ปกครองเด็กอายุ ๐-๖ ปี	เพื่อส่งเสริมและให้ความรู้แก่ผู้มีครรภ์และผู้ปกครองเด็กเล็กในการดูแลสุขภาพและร่างกายของตนเองและบุตร	จัดการฝึกอบรมให้ความรู้ด้านการดูแลครรภ์และการดูแลเด็กเล็กให้กับประชาชนตำบลเมืองลี	๒๐,๐๐๐	๒๐,๐๐๐	๒๐,๐๐๐	๒๐,๐๐๐	๒๐,๐๐๐	อย่างน้อย ๑ ครั้ง	ประชาชนตำบลเมืองลีความทักษะและความรู้ในการดูแลครรภ์ และการดูแลเด็กเล็กแรกเกิด ได้อย่างถูกต้องตามหลักการแพทย์	สำนักปลัด อบต.เมืองลี และรพสต.เมืองลี
๗	โครงการป้องกันและควบคุมโรคไข้เลือดออก	๑.เพื่อการดำเนินการป้องกันและการควบคุมโรคไข้เลือดออก ๒.เพื่อป้องกันและแก้ไขปัญหาไข้เลือดออก	จัดกิจกรรมการณรงค์ประชาสัมพันธ์ การอบรมเพื่อให้ความรู้แก่ประชาชนในการป้องกันและควบคุมโรคไข้เลือดออก	๗๐,๐๐๐	๗๐,๐๐๐	๗๐,๐๐๐	๗๐,๐๐๐	๗๐,๐๐๐	อย่างน้อย ๑ ครั้ง	สามารถป้องกันและแก้ไขปัญหาโรคไข้เลือดออกในพื้นที่ตำบลเมืองลี ได้อย่างมีประสิทธิภาพ	สำนักปลัด อบต.เมืองลี และรพสต.เมืองลี
๘	โครงการธรรมนูญสุขภาพ	เพื่อจัดให้มีการวางแผนงานในการดูแลสุขภาพให้กับประชาชนตำบลเมืองลี	จัดวางแผนงานธรรมนูญสุขภาพในพื้นที่ตำบลเมืองลี	๓๐,๐๐๐	๓๐,๐๐๐	๓๐,๐๐๐	๓๐,๐๐๐	๓๐,๐๐๐	ตามแนวทางที่กำหนด	มีการวางแผนงานเกี่ยวกับการดูแลสุขภาพให้กับประชาชนตำบลเมืองลี	สำนักปลัด อบต.เมืองลี และรพสต.เมืองลี
๙	โครงการส่งเสริมกิจการสาธารณสุขมูลฐาน	เพื่อการส่งเสริมกิจการสาธารณสุขมูลฐาน	ส่งเสริมกิจการสาธารณสุขมูลฐานในพื้นที่ตำบลเมืองลี	๑๐๕,๐๐๐	๑๐๕,๐๐๐	๑๐๕,๐๐๐	๑๐๕,๐๐๐	๑๐๕,๐๐๐	ตามแนวทางที่กำหนด	กิจการสาธารณสุขมูลฐานได้รับการส่งเสริมและสนับสนุนตามแนวทางที่กำหนด	สำนักปลัด อบต.เมืองลี และรพสต.เมืองลี
๑๐	โครงการเสริมสร้างศักยภาพชมรมอสม.ตำบลเมืองลี	เพื่อการพัฒนาศักยภาพการปฏิบัติงานและกิจกรรมต่างๆ ของ อสม.	จัดการฝึกอบรมให้ความรู้แก่ อสม.ตำบลเมืองลี	๒๐,๐๐๐	๒๐,๐๐๐	๒๐,๐๐๐	๒๐,๐๐๐	๒๐,๐๐๐	อย่างน้อย ๑ ครั้ง	อสม.ตำบลเมืองลี มีความรู้ความสามารถมากขึ้น ทำให้เกิดการเพิ่มประสิทธิภาพในการปฏิบัติหน้าที่มากยิ่งขึ้น	สำนักปลัด อบต.เมืองลี และรพสต.เมืองลี
๑๑	โครงการบริหารจัดการด้านการแพทย์ฉุกเฉิน (EMS)	เพื่อการสนับสนุนการบริหารจัดการด้านการแพทย์ฉุกเฉินในพื้นที่ตำบลเมืองลี	จัดกิจกรรมส่งเสริมการบริหารจัดการด้านการแพทย์ฉุกเฉิน	๒๐,๐๐๐	๒๐,๐๐๐	๒๐,๐๐๐	๒๐,๐๐๐	๒๐,๐๐๐	อย่างน้อย ๑ ครั้ง	สามารถส่งเสริมแนวทางการปฏิบัติทางการแพทย์ฉุกเฉินได้มากยิ่งขึ้น	สำนักปลัด อบต.เมืองลี และรพสต.เมืองลี

รายละเอียดโครงการพัฒนา แผนพัฒนาองค์การบริหารส่วนตำบลเมืองลี (พ.ศ.๒๕๖๖-๒๕๗๐)  
องค์การบริหารส่วนตำบลเมืองลี อำเภอนาหมื่น จังหวัดน่าน

แบบ ผ.๐๒

ยุทธศาสตร์ชาติ ๒๐ ปี ยุทธศาสตร์ที่ ๓ ด้านการเสริมสร้างศักยภาพคน

แผนพัฒนาเศรษฐกิจและสังคมแห่งชาติ ฉบับที่ ๑๓ (พ.ศ.๒๕๖๖-๒๕๗๐) ด้านที่ ๑ เศรษฐกิจมูลค่าสูงที่เป็นมิตรต่อสิ่งแวดล้อม

ยุทธศาสตร์จังหวัดน่าน ยุทธศาสตร์ที่ ๑ สุขภาพดี สร้างสรรค์โอกาสและสังคมที่ร่มเย็น

ยุทธศาสตร์การพัฒนาขององค์กรปกครองส่วนท้องถิ่นในเขตจังหวัดน่าน (พ.ศ.๒๕๖๖-๒๕๗๐) ยุทธศาสตร์ที่ ๔ การพัฒนาคุณภาพชีวิต การศึกษา ชุมชนและสังคม

ยุทธศาสตร์การพัฒนาองค์การบริหารส่วนตำบลเมืองลี (พ.ศ.๒๕๖๖-๒๕๗๐) ยุทธศาสตร์ที่ ๓ ด้านการพัฒนาสังคมและความมั่นคงของมนุษย์

๕.แผนงานสาธารณสุข

ที่	โครงการ	วัตถุประสงค์	เป้าหมาย (ผลผลิตของโครงการ)	งบประมาณและที่มา					ตัวชี้วัด (KPI)	ผลลัพธ์ที่คาดว่าจะได้รับ	หน่วยงาน ที่รับผิดชอบ
				๒๕๖๖ (บาท)	๒๕๖๗ (บาท)	๒๕๖๘ (บาท)	๒๕๖๙ (บาท)	๒๕๗๐ (บาท)			
๑๒	โครงการตามพระราชดำริ ด้านสาธารณสุข	๑.เพื่อดำเนินการตามแนวพระราช ดำริด้านสาธารณสุขของสมเด็จพระเทพฯ ๒.เพื่อการส่งเสริมสาธารณสุข ในพื้นที่ตำบลเมืองลี	๑.ดำเนินการเบิกจ่ายเงิน อุดหนุนให้หมู่บ้านเพื่อดำเนิน การฝึกอบรมด้านสาธารณสุข ๒.จัดฝึกอบรมตามแนวทาง ด้านสาธารณสุขให้หมู่บ้าน	๑๔๐,๐๐๐	๑๔๐,๐๐๐	๑๔๐,๐๐๐	๑๔๐,๐๐๐	๑๔๐,๐๐๐	ทั้ง ๗ หมู่บ้าน	สามารถดำเนินการตามแนวทาง พระราชดำริด้านสาธารณสุข ตามแนวทางที่กำหนด และ ประชาชนตำบลเมืองลี ได้รับการ ส่งเสริมสุขภาพอย่างยั่งยืน	สำนักปลัด อบต.เมืองลี
๑๓	โครงการสำรวจข้อมูลจำนวนสัตว์ และขึ้นทะเบียนสัตว์ตามโครงการ สัตว์ปลอดโรค คนปลอดภัยจากโรคพิษสุนัขบ้า ตามพระปณิธานศาสตราจารย์ ดร.สมเด็จพะเจ้าหญิงนางเธอ เจ้าฟ้าจุฬาภรณวลัยลักษณ์ อัครราชกุมารี กรมพระศรีสวางควัฒน วรชิตดิยราชานารี	๑.เพื่อดำเนินการตามแนวทาง พระปณิธานศาสตราจารย์ ดร.สมเด็จพะเจ้าหญิงนางเธอ ๒.เพื่อการป้องกันและแก้ไขปัญหา โรคพิษสุนัขบ้าในพื้นที่ตำบลเมืองลี	ดำเนินการหรือจัดหาตัวแทน ผู้ดำเนินการสำรวจข้อมูล จำนวนสัตว์และขึ้นทะเบียน สัตว์ภายในพื้นที่ตำบลเมืองลี ตามจำนวนการสำรวจจริง	๑๐,๐๐๐	๑๐,๐๐๐	๑๐,๐๐๐	๑๐,๐๐๐	๑๐,๐๐๐	สัตว์เลี้ยง และสัตว์ เร่ร่อน ในพื้นที่ ตำบลเมืองลี	สามารถดำเนินการลงพื้นที่สำรวจ และจัดเก็บข้อมูลจำนวนสัตว์ และขึ้นทะเบียนสัตว์เลี้ยง และ สัตว์เร่ร่อนได้ครบถ้วนทุกตัว สามารถใช้เป็นข้อมูลในการป้องกัน และแก้ไขปัญหาโรคพิษสุนัขบ้า ในพื้นที่ตำบลเมืองลี ตามแนวทาง ที่กำหนด	สำนักปลัด อบต.เมืองลี
๑๔	โครงการส่งเสริมความรู้เกี่ยวกับเพศสัมพันธ์และ โรคติดต่อที่เกิดจากเพศสัมพันธ์ ให้กับเยาวชน ตำบลเมืองลี	เพื่อส่งเสริมและให้ความรู้แก่ เยาวชนตำบลเมืองลี ในเรื่อง เพศสัมพันธ์ และโรคติดต่อ ทางเพศสัมพันธ์	จัดการฝึกอบรมให้ความรู้ ด้านเพศสัมพันธ์และโรคติดต่อ ทางเพศสัมพันธ์ให้กับ กลุ่มเยาวชนตำบลเมืองลี ทุกหมู่บ้าน	๗๐,๐๐๐	๗๐,๐๐๐	๗๐,๐๐๐	๗๐,๐๐๐	๗๐,๐๐๐	อย่างน้อย ๑ ครั้ง	เยาวชนตำบลเมืองลี มีความรู้และ ความเข้าใจในเรื่องของเพศสัมพันธ์ โรคติดต่อทางเพศสัมพันธ์มากยิ่งขึ้น ช่วยป้องกันการติดต่อโรคทาง เพศสัมพันธ์ และการตั้งครกร์ ก่อนวัยอันควร	กองการศึกษา อบต.เมืองลี และรพสต.เมืองลี

รายละเอียดโครงการพัฒนา แผนพัฒนาองค์การบริหารส่วนตำบลเมืองลี (พ.ศ.๒๕๖๖-๒๕๗๐)  
องค์การบริหารส่วนตำบลเมืองลี อำเภอนาหมื่น จังหวัดน่าน

แบบ ผ.๐๒

ยุทธศาสตร์ชาติ ๒๐ ปี ยุทธศาสตร์ที่ ๓ ด้านการเสริมสร้างศักยภาพคน

แผนพัฒนาเศรษฐกิจและสังคมแห่งชาติ ฉบับที่ ๑๓ (พ.ศ.๒๕๖๖-๒๕๗๐) ด้านที่ ๑ เศรษฐกิจมูลค่าสูงที่เป็นมิตรต่อสิ่งแวดล้อม

ยุทธศาสตร์จังหวัดน่าน ยุทธศาสตร์ที่ ๑ สุขภาพดี สร้างสรรค์โอกาสและสังคมที่ร่มเย็น

ยุทธศาสตร์การพัฒนาขององค์กรปกครองส่วนท้องถิ่นในเขตจังหวัดน่าน (พ.ศ.๒๕๖๖-๒๕๗๐) ยุทธศาสตร์ที่ ๔ การพัฒนาคุณภาพชีวิต การศึกษา ชุมชนและสังคม

ยุทธศาสตร์การพัฒนาองค์การบริหารส่วนตำบลเมืองลี (พ.ศ.๒๕๖๖-๒๕๗๐) ยุทธศาสตร์ที่ ๓ ด้านการพัฒนาสังคมและความมั่นคงของมนุษย์

๕.แผนงานสาธารณสุข

ที่	โครงการ	วัตถุประสงค์	เป้าหมาย (ผลผลิตของโครงการ)	งบประมาณและที่มา					ตัวชี้วัด (KPI)	ผลลัพธ์ที่คาดว่าจะได้รับ	หน่วยงาน ที่รับผิดชอบ
				๒๕๖๖ (บาท)	๒๕๖๗ (บาท)	๒๕๖๘ (บาท)	๒๕๖๙ (บาท)	๒๕๗๐ (บาท)			
๑๕	โครงการตรวจสุขภาพสำหรับเด็ก ศูนย์พัฒนาเด็กเล็กตำบลเมืองลี	๑.เพื่อส่งเสริมสุขภาพให้กับ เด็กนักเรียนศูนย์พัฒนาเด็กเล็ก ๒.เพื่อการจัดแนวทางการตรวจ สุขภาพให้กับเด็กนักเรียน ศูนย์พัฒนาเด็กเล็ก	จัดการตรวจสุขภาพให้กับ เด็กนักเรียนศูนย์พัฒนา เด็กเล็กตำบลเมืองลี	๑๕,๐๐๐	๑๕,๐๐๐	๑๕,๐๐๐	๑๕,๐๐๐	๑๕,๐๐๐	เด็กนักเรียน ศพด.เมืองลี ทุกคน	เด็กนักเรียนศูนย์พัฒนาเด็กเล็ก ตำบลเมืองลี ได้รับการตรวจสุขภาพ อย่างครบถ้วนทุกคน เพื่อป้องกัน และแก้ไขปัญหาสุขภาพสำหรับเด็ก เด็กเล็ก	กองการศึกษา อบต.เมืองลี และรพสต.เมืองลี
๑๖	โครงการลด ละ เลิกเหล้า เพื่อสุขภาพที่ดี ม.๑-ม.๗	เพื่อส่งเสริมสุขภาพที่ดีให้กับ ประชาชนตำบลเมืองลี	จัดกิจกรรมการลด ละ เลิก เครื่องดื่มแอลกอฮอล์และ สิ่งเสพติด ให้กับประชาชนตำบลเมืองลี	๒๐,๐๐๐	๒๐,๐๐๐	๒๐,๐๐๐	๒๐,๐๐๐	๒๐,๐๐๐	อย่างน้อย ๑ ครั้ง	ประชาชนตำบลเมืองลีมีความรู้และ ตระหนักถึงโทษของเครื่องดื่ม แอลกอฮอล์	สำนักปลัด อบต.เมืองลี และรพสต.เมืองลี
๑๗	โครงการดื่มน้ำสมุนไพรเพื่อสุขภาพ ม.๑-ม.๗	เพื่อส่งเสริมสุขภาพที่ดีให้กับ ประชาชนตำบลเมืองลี	จัดกิจกรรมการจัดทำและ การดื่มน้ำสมุนไพร เพื่อสุขภาพให้กับประชาชน ตำบลเมืองลี	๑๐,๐๐๐	๑๐,๐๐๐	๑๐,๐๐๐	๑๐,๐๐๐	๑๐,๐๐๐	อย่างน้อย ๑ ครั้ง	ประชาชนตำบลเมืองลีมีความรู้ ในการจัดทำเครื่องดื่มสมุนไพร และมีสุขภาพที่ดียิ่งขึ้น	สำนักปลัด อบต.เมืองลี และรพสต.เมืองลี
๑๘	โครงการสนับสนุนกิจกรรมแม่บ้าน ในการนวดแผนโบราณ ม.๑-ม.๗	๑.เพื่อการสนับสนุนกิจกรรมให้กับ แม่บ้านตำบลเมืองลี ๒.เพื่อเพิ่มทักษะวิชาชีพให้กับ แม่บ้านตำบลเมืองลี	จัดกิจกรรมหรือจัดการ ฝึกอบรมการนวด แผนโบราณให้กับแม่บ้าน ทุกหมู่บ้านในพื้นที่ตำบล เมืองลี	๕๐,๐๐๐	๕๐,๐๐๐	๕๐,๐๐๐	๕๐,๐๐๐	๕๐,๐๐๐	อย่างน้อย ๑ ครั้ง	แม่บ้านและประชาชนที่สนใจ เข้าร่วมได้รับการฝึกอบรมเพื่อเพิ่ม ทักษะในการนวดแผนโบราณอันเป็น การส่งเสริมวิชาชีพให้กับประชาชน	สำนักปลัด อบต.เมืองลี
๑๙	โครงการสุขภาพดี ชุมชนมีความสุข ม.๑-ม.๗	เพื่อส่งเสริมสุขภาพที่ดีให้กับ ประชาชนตำบลเมืองลี	จัดโครงการสุขภาพดี ชุมชนมีความสุขให้กับ ประชาชนตำบลเมืองลี	๑๐,๐๐๐	๑๐,๐๐๐	๑๐,๐๐๐	๑๐,๐๐๐	๑๐,๐๐๐	อย่างน้อย ๑ ครั้ง	ประชาชนตำบลเมืองลีมีสุขภาพกาย และสุขภาพใจที่ดียิ่งขึ้น	สำนักปลัด อบต.เมืองลี และรพสต.เมืองลี

รายละเอียดโครงการพัฒนา แผนพัฒนาองค์การบริหารส่วนตำบลเมืองลี (พ.ศ.๒๕๖๖-๒๕๗๐)  
องค์การบริหารส่วนตำบลเมืองลี อำเภอนาหมื่น จังหวัดน่าน

แบบ ผ.๐๒

ยุทธศาสตร์ชาติ ๒๐ ปี ยุทธศาสตร์ที่ ๓ ด้านการเสริมสร้างศักยภาพคน

แผนพัฒนาเศรษฐกิจและสังคมแห่งชาติ ฉบับที่ ๑๓ (พ.ศ.๒๕๖๖-๒๕๗๐) ด้านที่ ๑ เศรษฐกิจมูลค่าสูงที่เป็นมิตรต่อสิ่งแวดล้อม

ยุทธศาสตร์จังหวัดน่าน ยุทธศาสตร์ที่ ๑ สุขภาพดี สร้างสรรค์โอกาสและสังคมที่ร่มเย็น

ยุทธศาสตร์การพัฒนาขององค์กรปกครองส่วนท้องถิ่นในเขตจังหวัดน่าน (พ.ศ.๒๕๖๖-๒๕๗๐) ยุทธศาสตร์ที่ ๔ การพัฒนาคุณภาพชีวิต การศึกษา ชุมชนและสังคม

ยุทธศาสตร์การพัฒนาองค์การบริหารส่วนตำบลเมืองลี (พ.ศ.๒๕๖๖-๒๕๗๐) ยุทธศาสตร์ที่ ๓ ด้านการพัฒนาสังคมและความมั่นคงของมนุษย์

๕.แผนงานสาธารณสุข

ที่	โครงการ	วัตถุประสงค์	เป้าหมาย (ผลผลิตของโครงการ)	งบประมาณและที่มา					ตัวชี้วัด (KPI)	ผลลัพธ์ที่คาดว่าจะได้รับ	หน่วยงาน ที่รับผิดชอบ
				๒๕๖๖ (บาท)	๒๕๖๗ (บาท)	๒๕๖๘ (บาท)	๒๕๖๙ (บาท)	๒๕๗๐ (บาท)			
๒๐	โครงการตำบลปลอดภัยพัฒนาคุณภาพชีวิต (อาหารปลอดภัย)	๑.เพื่อการจัดการอาหารที่ปลอดภัย ปราศจากสารปนเปื้อนในพื้นที่ ตำบลเมืองลี ๒.เพื่อให้ผลผลิตทางการเกษตร และทางด้านอาหารของตำบล เมืองลีมีความสะอาดและปลอดภัย	จัดโครงการอาหารปลอดภัย เพื่อให้ความรู้แก่ประชาชน ตำบลเมืองลี	๑๖๐,๐๐๐	๑๖๐,๐๐๐	๑๖๐,๐๐๐	๑๖๐,๐๐๐	๑๖๐,๐๐๐	อย่างน้อย ๑ ครั้ง	ตำบลเมืองลีมีการผลิตอาหารและ การประกอบอาหารที่ปลอดภัย ปราศจากสารปนเปื้อน	สำนักปลัด อบต.เมืองลี และรพสต.เมืองลี
๒๑	โครงการป้องกันและแก้ไขปัญหาการแพร่ ระบาดของโรคติดเชื้อไวรัสโคโรนา ๒๐๑๙ (COVID-๑๙)	เพื่อป้องกันและแก้ไขปัญหา ของโรคติดเชื้อไวรัสโคโรนา ๒๐๑๙ ในพื้นที่ตำบลเมืองลี	จัดวางแผนทาง มาตรการ วิธีการป้องกันและควบคุม โรคติดเชื้อไวรัสโคโรนา ๒๐๑๙	๑๔๐,๐๐๐	๑๔๐,๐๐๐	๑๔๐,๐๐๐	๑๔๐,๐๐๐	๑๔๐,๐๐๐	ปริมาณงาน ตามที่กำหนด	มีแนวทางและมาตรการในการ ป้องกันและแก้ไขปัญหาโรคติดเชื้อ ไวรัสโคโรนา ๒๐๑๙ ได้อย่าง มีประสิทธิภาพ	สำนักปลัด อบต.เมืองลี และรพสต.เมืองลี
๒๒	โครงการสนับสนุนอุปกรณ์และเครื่องมือ ทางการแพทย์	๑.เพื่อการจัดการทางการแพทย์ที่มี ประสิทธิภาพ ๒.เพื่อการสนับสนุนอุปกรณ์และ เครื่องมือทางการแพทย์ให้กับ หน่วยงานที่ต้องการ	ดำเนินการสนับสนุนอุปกรณ์ และเครื่องมือทางการแพทย์ ให้กับหน่วยงานที่ต้องการ	๕๐,๑๐๐	๕๐,๑๐๐	๕๐,๑๐๐	๕๐,๑๐๐	๕๐,๑๐๐	ปริมาณงาน ตามจำนวน งบประมาณ	หน่วยงานผู้ขอรับการสนับสนุน ได้รับอุปกรณ์และเครื่องมือ ทางการแพทย์อย่างครบถ้วน	สำนักปลัด อบต.เมืองลี และรพสต.เมืองลี
๒๓	โครงการป้องกันและแก้ไขปัญหาโรคระบาด และโรคอุบัติใหม่	เพื่อป้องกันและแก้ไข โรคระบาดและโรคอุบัติใหม่	จัดวางแผนทางเพื่อป้องกัน และแก้ไขปัญหาโรคระบาด และโรคอุบัติใหม่	๕๐,๐๐๐	๕๐,๐๐๐	๕๐,๐๐๐	๕๐,๐๐๐	๕๐,๐๐๐	ปริมาณงาน ตามที่กำหนด	สามารถป้องกันและแก้ไขปัญหา โรคระบาดและโรคอุบัติใหม่ได้ อย่างมีประสิทธิภาพ	สำนักปลัด อบต.เมืองลี และรพสต.เมืองลี
รวม	๒๓ โครงการ	=	=	๑,๒๑๐,๑๐๐	๑,๒๑๐,๑๐๐	๑,๒๑๐,๑๐๐	๑,๒๑๐,๑๐๐	๑,๒๑๐,๑๐๐	=	=	=

รายละเอียดโครงการพัฒนา แผนพัฒนาองค์การบริหารส่วนตำบลเมืองลี (พ.ศ.๒๕๖๖-๒๕๗๐)

องค์การบริหารส่วนตำบลเมืองลี อำเภอนาหมื่น จังหวัดน่าน

แบบ ผ.๑๒

ยุทธศาสตร์ชาติ ๒๐ ปี ยุทธศาสตร์ที่ ๓ ด้านการพัฒนาและเสริมสร้างศักยภาพคน

แผนพัฒนาเศรษฐกิจและสังคมแห่งชาติ ฉบับที่ ๑๓ (พ.ศ.๒๕๖๖-๒๕๗๐) ด้านที่ ๑ เศรษฐกิจมูลค่าสูงที่เป็นมิตรต่อสิ่งแวดล้อม

ยุทธศาสตร์จังหวัดน่าน ยุทธศาสตร์ที่ ๑ สุขภาพดี สร้างสรรค์โอกาสและสังคมที่ร่มเย็น

ยุทธศาสตร์การพัฒนาขององค์กรปกครองส่วนท้องถิ่นในเขตจังหวัดน่าน (พ.ศ.๒๕๖๖-๒๕๗๐) ยุทธศาสตร์ที่ ๔ การพัฒนาคุณภาพชีวิต การศึกษา ชุมชน และสังคม

ยุทธศาสตร์การพัฒนาองค์การบริหารส่วนตำบลเมืองลี (พ.ศ.๒๕๖๖-๒๕๗๐) ยุทธศาสตร์ที่ ๓ ด้านการพัฒนาสังคมและความมั่นคงของมนุษย์

๖.แผนงานสังคมสงเคราะห์

ที่	โครงการ	วัตถุประสงค์	เป้าหมาย (ผลผลิตของโครงการ)	งบประมาณและที่มา					ตัวชี้วัด (KPI)	ผลลัพธ์ที่คาดว่าจะได้รับ	หน่วยงาน ที่รับผิดชอบ
				๒๕๖๖ (บาท)	๒๕๖๗ (บาท)	๒๕๖๘ (บาท)	๒๕๖๙ (บาท)	๒๕๗๐ (บาท)			
๑	โครงการส่งเสริมพัฒนาคุณภาพชีวิตผู้สูงอายุ	๑.เพื่อให้ผู้สูงอายุได้ดำเนินกิจกรรมที่สร้างสรรค์เหมาะกับช่วงวัย ๒.เพื่อพัฒนาคุณภาพชีวิตผู้สูงอายุ	สนับสนุน/จัดกิจกรรมให้ผู้สูงอายุตำบลเมืองลี	๑๐,๐๐๐	๑๐,๐๐๐	๑๐,๐๐๐	๑๐,๐๐๐	๑๐,๐๐๐	อย่างน้อย ๑ ครั้ง	ผู้สูงอายุได้ดำเนินกิจกรรมที่สร้างสรรค์ ช่วยส่งเสริมสุขภาพและทักษะในการใช้ชีวิตให้เหมาะสมกับช่วงวัย	สำนักปลัด อบต.เมืองลี
๒	โครงการส่งเสริมกิจกรรมเยาวชน	เพื่อให้เยาวชนได้มีกิจกรรมที่สร้างสรรค์เหมาะกับช่วงวัย	สนับสนุน/จัดกิจกรรมให้เยาวชนตำบลเมืองลี	๒๐,๐๐๐	๒๐,๐๐๐	๒๐,๐๐๐	๒๐,๐๐๐	๒๐,๐๐๐	อย่างน้อย ๑ ครั้ง	เยาวชนได้ดำเนินกิจกรรมที่ต้องการตามความเหมาะสม	สำนักปลัด อบต.เมืองลี
๓	โครงการส่งเสริมการจัดกิจกรรมผู้พิการ	เพื่อให้ผู้พิการมีกิจกรรมที่เหมาะสมกับสภาพร่างกาย	สนับสนุน/จัดกิจกรรมให้ผู้พิการตำบลเมืองลี	๒๐,๐๐๐	๒๐,๐๐๐	๒๐,๐๐๐	๒๐,๐๐๐	๒๐,๐๐๐	อย่างน้อย ๑ ครั้ง	ผู้พิการได้ดำเนินกิจกรรมที่เหมาะสมกับตนเอง ทำให้เกิดการส่งเสริมทักษะอาชีพและรายได้มากยิ่งขึ้น	สำนักปลัด อบต.เมืองลี
๔	โครงการส่งเสริมอาชีพผู้ด้อยโอกาส	๑.เพื่อส่งเสริมอาชีพให้กับผู้ด้อยโอกาสในพื้นที่ตำบลเมืองลี ๒.เพื่อสร้างรายได้ให้กับผู้ด้อยโอกาสในพื้นที่ตำบลเมืองลี	จัดการฝึกอบรมให้กับผู้ด้อยโอกาสในพื้นที่ตำบลเมืองลี ได้มีอาชีพและรายได้มากยิ่งขึ้น	๒๐,๐๐๐	๒๐,๐๐๐	๒๐,๐๐๐	๒๐,๐๐๐	๒๐,๐๐๐	อย่างน้อย ๑ ครั้ง	ผู้ด้อยโอกาสได้ดำเนินกิจกรรมที่เหมาะสมกับตนเอง ทำให้เกิดการส่งเสริมทักษะอาชีพและรายได้มากยิ่งขึ้น	สำนักปลัด อบต.เมืองลี
๕	โครงการซ่อมแซมบ้านเพื่อผู้ยากไร้	เพื่อการช่วยเหลือผู้ยากไร้ในพื้นที่ตำบลเมืองลีให้มีที่อยู่อาศัยที่ดีขึ้นตามปัจจัยพื้นฐาน	ดำเนินการซ่อมแซมบ้านให้กับผู้ยากไร้ในพื้นที่ตำบลเมืองลี	๗๐,๐๐๐	๗๐,๐๐๐	๗๐,๐๐๐	๗๐,๐๐๐	๗๐,๐๐๐	ปริมาณงานตามจำนวนผู้ยากไร้	ผู้ยากไร้ในพื้นที่ตำบลเมืองลีได้มีที่อยู่อาศัยที่มีสภาพดีตามปัจจัยพื้นฐานในการดำรงชีพ	สำนักปลัด และกองช่าง อบต.เมืองลี
๖	โครงการส่งเสริมกิจกรรมผู้สูงอายุและผู้พิการ	เพื่อส่งเสริมกิจกรรมให้กับผู้สูงอายุและผู้พิการในพื้นที่ตำบลเมืองลี	สนับสนุน/จัดกิจกรรมให้ผู้สูงอายุและผู้พิการในพื้นที่ตำบลเมืองลี	๓๐,๐๐๐	๓๐,๐๐๐	๓๐,๐๐๐	๓๐,๐๐๐	๓๐,๐๐๐	อย่างน้อย ๑ ครั้ง	ผู้สูงอายุและผู้พิการได้ดำเนินกิจกรรมที่เหมาะสมอย่างสร้างสรรค์	สำนักปลัด อบต.เมืองลี
รวม	๖ โครงการ	-	-	๑๗๐,๐๐๐	๑๗๐,๐๐๐	๑๗๐,๐๐๐	๑๗๐,๐๐๐	๑๗๐,๐๐๐	-	-	-

รายละเอียดโครงการพัฒนา แผนพัฒนาองค์การบริหารส่วนตำบลเมืองลี (พ.ศ.๒๕๖๖-๒๕๗๐)  
องค์การบริหารส่วนตำบลเมืองลี อำเภอนาหมื่น จังหวัดน่าน

แบบ ผ.๐๒

ยุทธศาสตร์ชาติ ๒๐ ปี ยุทธศาสตร์ที่ ๓ ด้านการพัฒนาและเสริมสร้างศักยภาพคน

แผนพัฒนาเศรษฐกิจและสังคมแห่งชาติ ฉบับที่ ๑๓ (พ.ศ.๒๕๖๖-๒๕๗๐) ด้านที่ ๑ เศรษฐกิจมูลค่าสูงที่เป็นมิตรต่อสิ่งแวดล้อม

ยุทธศาสตร์จังหวัดน่าน ยุทธศาสตร์ที่ ๑ สุขภาพดี สร้างสรรค์โอกาสและสังคมที่ร่มเย็น

ยุทธศาสตร์การพัฒนาขององค์กรปกครองส่วนท้องถิ่นในเขตจังหวัดน่าน (พ.ศ.๒๕๖๖-๒๕๗๐) ยุทธศาสตร์ที่ ๔ การพัฒนาคุณภาพชีวิต การศึกษา ชุมชน และสังคม

ยุทธศาสตร์การพัฒนาองค์การบริหารส่วนตำบลเมืองลี (พ.ศ.๒๕๖๖-๒๕๗๐) ยุทธศาสตร์ที่ ๓ ด้านการพัฒนาสังคมและความมั่นคงของมนุษย์

๘.แผนงานสร้างความเข้มแข็งของชุมชน

ที่	โครงการ	วัตถุประสงค์	เป้าหมาย (ผลผลิตของโครงการ)	งบประมาณและที่มา					ตัวชี้วัด (KPI)	ผลลัพธ์ที่คาดว่าจะได้รับ	หน่วยงาน ที่รับผิดชอบ
				๒๕๖๖ (บาท)	๒๕๖๗ (บาท)	๒๕๖๘ (บาท)	๒๕๖๙ (บาท)	๒๕๗๐ (บาท)			
๑	โครงการศูนย์พัฒนาครอบครัวชุมชน	๑.เพื่อการจัดตั้งศูนย์พัฒนาครอบครัวชุมชน ๒.เพื่อส่งเสริม สนับสนุน การดำเนินการของศูนย์พัฒนาครอบครัวชุมชน	ส่งเสริม สนับสนุน ศูนย์พัฒนาครอบครัวชุมชน	๒๐,๐๐๐	๒๐,๐๐๐	๒๐,๐๐๐	๒๐,๐๐๐	๒๐,๐๐๐	ปริมาณงานตามจำนวนงบประมาณ	มีศูนย์พัฒนาครอบครัวชุมชน เพื่อดำเนินการพัฒนาและให้ความรู้เกี่ยวกับสถาบันครอบครัวตามแนวทางที่กำหนด	สำนักปลัด อบต.เมืองลี
๒	โครงการพัฒนาคุณภาพชีวิตและสถาบันครอบครัว ม.๑-ม.๗	๑.เพื่อส่งเสริมและพัฒนาสถาบันครอบครัวและชุมชนให้เกิดความเข้มแข็ง ๒.เพื่อให้ประชาชนตำบลเมืองลีเป็นพลเมืองดีของสังคมและประเทศไทย	จัดโครงการพัฒนาคุณภาพชีวิตและสถาบันครอบครัวให้กับประชาชนตำบลเมืองลี	๒๐,๐๐๐	๒๐,๐๐๐	๒๐,๐๐๐	๒๐,๐๐๐	๒๐,๐๐๐	อย่างน้อย ๑ ครั้ง	ประชาชนตำบลเมืองลีได้รับการพัฒนาคุณภาพชีวิต และสถาบันครอบครัว อันเป็นสถาบันหลัก ช่วยทำให้ประชาชนตำบลเมืองลีเป็นพลเมืองดีของสังคมและประเทศไทย	สำนักปลัด อบต.เมืองลี
๓	โครงการบ้านพอเพียง	เพื่อให้เกิดสร้างเสริมสร้างและปลูกฝังจิตสำนึกพอเพียงตามแนวพระราชดำริของพระบาทสมเด็จพระเจ้าอยู่หัวรัชกาลที่ ๙ ให้กับประชาชนตำบลเมืองลี	จัดโครงการบ้านพอเพียงเพื่อประชาชนตำบลเมืองลีทุกหมู่บ้าน	๕๐,๐๐๐	๕๐,๐๐๐	๕๐,๐๐๐	๕๐,๐๐๐	๕๐,๐๐๐	อย่างน้อย ๑ ครั้ง	ประชาชนตำบลเมืองลี มีจิตสำนึก รู้จักดำรงชีพด้วยความพอเพียงตามแนวพระราชดำริฯ	สำนักปลัด อบต.เมืองลี
รวม	๓ โครงการ	-	-	๙๐,๐๐๐	๙๐,๐๐๐	๙๐,๐๐๐	๙๐,๐๐๐	๙๐,๐๐๐	-	-	-

รายละเอียดโครงการพัฒนา แผนพัฒนาองค์การบริหารส่วนตำบลเมืองลี (พ.ศ.๒๕๖๖-๒๕๗๐)  
องค์การบริหารส่วนตำบลเมืองลี อำเภอนาหมื่น จังหวัดน่าน

แบบ ผ.๐๒

ยุทธศาสตร์ชาติ ๒๐ ปี ยุทธศาสตร์ที่ ๓ ด้านการพัฒนาและเสริมสร้างศักยภาพคน

แผนพัฒนาเศรษฐกิจและสังคมแห่งชาติ ฉบับที่ ๑๓ (พ.ศ.๒๕๖๖-๒๕๗๐) ด้านที่ ๔ ปัจจัยสนับสนุนการพลิกโฉมประเทศไทย

ยุทธศาสตร์จังหวัดน่าน ยุทธศาสตร์ที่ ๑ สุขภาพดี สร้างสรรค์โอกาสและสังคมที่ร่มเย็น

ยุทธศาสตร์การพัฒนาขององค์กรปกครองส่วนท้องถิ่นในเขตจังหวัดน่าน (พ.ศ.๒๕๖๖-๒๕๗๐) ยุทธศาสตร์ที่ ๔ การพัฒนาคุณภาพชีวิต การศึกษา ชุมชน และสังคม

ยุทธศาสตร์การพัฒนาองค์การบริหารส่วนตำบลเมืองลี (พ.ศ.๒๕๖๖-๒๕๗๐) ยุทธศาสตร์ที่ ๓ ด้านการพัฒนาสังคมและความมั่นคงของมนุษย์

๙.แผนงานศาสนา วัฒนธรรม และนันทนาการ

ที่	โครงการ	วัตถุประสงค์	เป้าหมาย (ผลผลิตของโครงการ)	งบประมาณและที่มา					ตัวชี้วัด (KPI)	ผลลัพธ์ที่คาดว่าจะได้รับ	หน่วยงาน ที่รับผิดชอบ
				๒๕๖๖ (บาท)	๒๕๖๗ (บาท)	๒๕๖๘ (บาท)	๒๕๖๙ (บาท)	๒๕๗๐ (บาท)			
๑	โครงการวันเด็กแห่งชาติ	๑.เพื่อการจัดกิจกรรมที่สร้างสรรค์ ให้กับเด็กและเยาวชนในพื้นที่ ตำบลเมืองลี ๒.เพื่อดำเนินการตามแผนนโยบาย รัฐบาล และระเบียบ/กฎหมาย ที่กำหนด	จัดกิจกรรมวันเด็กแห่งชาติ มีกลุ่มเป้าหมายคือ เด็กและเยาวชนตำบลเมืองลี	๓๐,๐๐๐	๓๐,๐๐๐	๓๐,๐๐๐	๓๐,๐๐๐	๓๐,๐๐๐	อย่างน้อย ๑ ครั้ง	เด็กและเยาวชนตำบลเมืองลี ได้เข้าร่วมกิจกรรมที่สร้างสรรค์ ตามนโยบายวันเด็กแห่งชาติ	กองการศึกษา อบต.เมืองลี
๒	โครงการส่งเสริมและสนับสนุนกิจกรรมเด็ก และเยาวชนตำบลเมืองลี	เพื่อส่งเสริมและสนับสนุน กิจกรรมเด็กและเยาวชนตำบล เมืองลี ให้เกิดการจัดกิจกรรม ที่สร้างสรรค์	จัดกิจกรรมหรือสนับสนุน ให้มีกิจกรรมเด็กและ เยาวชนตำบลเมืองลี	๕๐,๐๐๐	๕๐,๐๐๐	๕๐,๐๐๐	๕๐,๐๐๐	๕๐,๐๐๐	อย่างน้อย ๑ ครั้ง	เด็กและเยาวชนตำบลเมืองลี ได้ดำเนินกิจกรรมที่สร้างสรรค์ ตามที่ต้องการ	กองการศึกษา อบต.เมืองลี
๓	โครงการจัดส่งนักกีฬาเข้าร่วมการแข่งขัน	เพื่อส่งเสริมสนับสนุนให้เกิด การคัดเลือกและส่งนักกีฬา ผู้เป็นตัวแทนของตำบลเมืองลี เข้าร่วมการแข่งขันในระดับ อำเภอ จังหวัด และอื่นๆ	จัดส่งนักกีฬาเข้าร่วม แข่งขันตามที่กำหนด	๒๐,๐๐๐	๒๐,๐๐๐	๒๐,๐๐๐	๒๐,๐๐๐	๒๐,๐๐๐	ตามแนวทาง ที่กำหนด	นักกีฬาจากตำบลเมืองลี ได้รับการ ส่งเสริม และสนับสนุนในการ เข้าร่วมการแข่งขันกีฬาในระดับ ที่สูงขึ้น	กองการศึกษา อบต.เมืองลี
๔	โครงการแข่งขันกีฬาศูนย์พัฒนาเด็กเล็ก ตำบลเมืองลี	๑.เพื่อส่งเสริมและสนับสนุน การแข่งขันกีฬาของศูนย์พัฒนา เด็กเล็กตำบลเมืองลี ๒.เพื่อส่งเสริมสุขภาพที่แข็งแรง ให้กับเด็กนักเรียนศูนย์พัฒนา เด็กเล็กตำบลเมืองลี	จัดการแข่งขันกีฬา ศูนย์พัฒนาเด็กเล็ก ตำบลเมืองลี	๑๐,๐๐๐	๑๐,๐๐๐	๑๐,๐๐๐	๑๐,๐๐๐	๑๐,๐๐๐	อย่างน้อย ๑ ครั้ง	การแข่งขันกีฬาช่วยส่งเสริม ความสามัคคีและสุขภาพที่แข็งแรง ให้กับเด็กนักเรียนศูนย์พัฒนา เด็กเล็ก	กองการศึกษา อบต.เมืองลี



รายละเอียดโครงการพัฒนา แผนพัฒนาองค์การบริหารส่วนตำบลเมืองลี (พ.ศ.๒๕๖๖-๒๕๗๐)  
องค์การบริหารส่วนตำบลเมืองลี อำเภอนาหมื่น จังหวัดน่าน

แบบ ผ.๐๒

ยุทธศาสตร์ชาติ ๒๐ ปี ยุทธศาสตร์ที่ ๓ ด้านการพัฒนาและเสริมสร้างศักยภาพคน

แผนพัฒนาเศรษฐกิจและสังคมแห่งชาติ ฉบับที่ ๑๓ (พ.ศ.๒๕๖๖-๒๕๗๐) ด้านที่ ๔ ปัจจัยสนับสนุนการพลิกโฉมประเทศไทย

ยุทธศาสตร์จังหวัดน่าน ยุทธศาสตร์ที่ ๑ สุขภาพดี สร้างสรรค์โอกาสและสังคมที่ร่มเย็น

ยุทธศาสตร์การพัฒนาขององค์กรปกครองส่วนท้องถิ่นในเขตจังหวัดน่าน (พ.ศ.๒๕๖๖-๒๕๗๐) ยุทธศาสตร์ที่ ๔ การพัฒนาคุณภาพชีวิต การศึกษา ชุมชน และสังคม

ยุทธศาสตร์การพัฒนาองค์การบริหารส่วนตำบลเมืองลี (พ.ศ.๒๕๖๖-๒๕๗๐) ยุทธศาสตร์ที่ ๓ ด้านการพัฒนาสังคมและความมั่นคงของมนุษย์

๙.แผนงานศาสนา วัฒนธรรม และนันทนาการ

ที่	โครงการ	วัตถุประสงค์	เป้าหมาย (ผลผลิตของโครงการ)	งบประมาณและที่มา					ตัวชี้วัด (KPI)	ผลลัพธ์ที่คาดว่าจะได้รับ	หน่วยงาน ที่รับผิดชอบ
				๒๕๖๖ (บาท)	๒๕๖๗ (บาท)	๒๕๖๘ (บาท)	๒๕๖๙ (บาท)	๒๕๗๐ (บาท)			
๕	โครงการอบรมพัฒนาจิตใจเด็กและเยาวชน	๑.เพื่อการปลูกฝังจิตสำนึกที่ดีงามให้กับเด็กและเยาวชนตำบลเมืองลี ๒.เพื่อการพัฒนาจิตใจเด็กและเยาวชนตำบลเมืองลีให้เป็นพลเมืองดีของสังคมและประเทศไทย	จัดฝึกอบรมโครงการพัฒนาจิตใจให้กับเด็กและเยาวชนตำบลเมืองลี	๒๐,๐๐๐	๒๐,๐๐๐	๒๐,๐๐๐	๒๐,๐๐๐	๒๐,๐๐๐	อย่างน้อย ๑ ครั้ง	เด็กและเยาวชนตำบลเมืองลี มีจิตสำนึกและจิตใจที่ดี เต็มใจเป็นพลเมืองดีของสังคมและประเทศไทย	กองการศึกษา อบต.เมืองลี
๖	โครงการส่งเสริมกิจกรรมเด็กและเยาวชนรุ่นใหม่โตไปไม่โกง	เพื่อปลูกฝังค่านิยมการต่อต้านการทุจริตให้กับเด็กและเยาวชนตำบลเมืองลี	จัดฝึกอบรมโครงการเด็กและเยาวชนรุ่นใหม่โตไปไม่โกง ให้กับเด็กและเยาวชนตำบลเมืองลี	๑๕,๐๐๐	๑๕,๐๐๐	๑๕,๐๐๐	๑๕,๐๐๐	๑๕,๐๐๐	อย่างน้อย ๑ ครั้ง	เด็กและเยาวชนตำบลเมืองลี มีค่านิยมให้การต่อต้านการทุจริตทุกรูปแบบ	กองการศึกษา อบต.เมืองลี
๗	โครงการอบรมคุณธรรม จริยธรรม (อบรมหลักกฎหมาย)	เพื่อการส่งเสริมและให้ความรู้เกี่ยวกับคุณธรรม จริยธรรม และกฎหมายให้กับเด็กและเยาวชนตำบลเมืองลี	จัดฝึกอบรมส่งเสริมคุณธรรม จริยธรรมและกฎหมายให้กับเด็กและเยาวชนตำบลเมืองลี	๗๐,๐๐๐	๗๐,๐๐๐	๗๐,๐๐๐	๗๐,๐๐๐	๗๐,๐๐๐	อย่างน้อย ๑ ครั้ง	เด็กและเยาวชนตำบลเมืองลี มีความรู้ คู่คุณธรรมและจริยธรรมพร้อมนำเอาหลักกฎหมายเป็นแนวทางในการใช้ชีวิต	กองการศึกษา อบต.เมืองลี
๘	โครงการแข่งขันกีฬาประจำปี ตำบลเมืองลี ด้านยาเสพติด	เพื่อการจัดกิจกรรมการแข่งขันกีฬาด้านกีฬาเสพติดและส่งเสริมสุขภาพที่ดีให้กับประชาชนตำบลเมืองลี	จัดงานแข่งขันกีฬาประจำปี ตำบลเมืองลีด้านกีฬาเสพติด	๒๐๐,๐๐๐	๒๐๐,๐๐๐	๒๐๐,๐๐๐	๒๐๐,๐๐๐	๒๐๐,๐๐๐	อย่างน้อย ๑ ครั้ง	การแข่งขันกีฬาช่วยให้ประชาชนตำบลเมืองลี มีสุขภาพแข็งแรง ห่างไกลการใช้สารเสพติดทุกประเภท	กองการศึกษา อบต.เมืองลี
๙	โครงการส่งเสริมและสนับสนุนกิจกรรมด้านกีฬาตำบลเมืองลี	เพื่อส่งเสริมสุขภาพการกีฬาให้กับประชาชนตำบลเมืองลี	จัดโครงการส่งเสริมสุขภาพการกีฬาและนันทนาการให้กับผู้สูงอายุตำบลเมืองลี	๗๐,๐๐๐	๗๐,๐๐๐	๗๐,๐๐๐	๗๐,๐๐๐	๗๐,๐๐๐	อย่างน้อย ๑ ครั้ง	ผู้สูงอายุตำบลเมืองลี มีกิจกรรมที่สร้างสรรค์และได้รับการส่งเสริมสุขภาพอย่างสมวัย	สำนักปลัด อบต.เมืองลี และรพสต.เมืองลี
รวม	๙ โครงการ	-	-	๔๘๕,๐๐๐	๔๘๕,๐๐๐	๔๘๕,๐๐๐	๔๘๕,๐๐๐	๔๘๕,๐๐๐	-	-	-

รายละเอียดโครงการพัฒนา แผนพัฒนาองค์การบริหารส่วนตำบลเมืองลี (พ.ศ.๒๕๖๖-๒๕๗๐)  
องค์การบริหารส่วนตำบลเมืองลี อำเภอนาหมื่น จังหวัดน่าน

แบบ ผ.๐๒

ยุทธศาสตร์ชาติ ๒๐ ปี ยุทธศาสตร์ที่ ๓ ด้านการพัฒนาและเสริมสร้างศักยภาพ

แผนพัฒนาเศรษฐกิจและสังคมแห่งชาติ ฉบับที่ ๑๓ (พ.ศ.๒๕๖๖-๒๕๗๐) ด้านที่ ๑ เศรษฐกิจมูลค่าสูงที่เป็นมิตรต่อสิ่งแวดล้อม

ยุทธศาสตร์จังหวัดน่าน ยุทธศาสตร์ที่ ๑ สุขภาพดี สร้างสรรค์โอกาสและสังคมที่ร่มเย็น

ยุทธศาสตร์การพัฒนาขององค์กรปกครองส่วนท้องถิ่นในเขตจังหวัดน่าน (พ.ศ.๒๕๖๖-๒๕๗๐) ยุทธศาสตร์ที่ ๔ การพัฒนาคุณภาพชีวิต การศึกษา ชุมชน และสังคม

ยุทธศาสตร์การพัฒนากองการบริหารส่วนตำบลเมืองลี (พ.ศ.๒๕๖๖-๒๕๗๐) ยุทธศาสตร์ที่ ๔ ด้านศิลปะ วัฒนธรรม จารีต ประเพณีและสืบสานภูมิปัญญาท้องถิ่น

๙.แผนงานศาสนา วัฒนธรรม และนันทนาการ

ที่	โครงการ	วัตถุประสงค์	เป้าหมาย (ผลผลิตของโครงการ)	งบประมาณและที่มา					ตัวชี้วัด (KPI)	ผลลัพธ์ที่คาดว่าจะได้รับ	หน่วยงาน ที่รับผิดชอบ
				๒๕๖๖ (บาท)	๒๕๖๗ (บาท)	๒๕๖๘ (บาท)	๒๕๖๙ (บาท)	๒๕๗๐ (บาท)			
๑	โครงการส่งเสริมประเพณีวันสงกรานต์	๑.เพื่อส่งเสริมประเพณีอันดีงามของชาวไทย ๒.เพื่อจัดกิจกรรมอันสร้างสรรค์ให้กับผู้สูงอายุในพื้นที่ตำบลเมืองลี	จัดกิจกรรม/โครงการวันสงกรานต์และวันผู้สูงอายุ	๕๐,๐๐๐	๕๐,๐๐๐	๕๐,๐๐๐	๕๐,๐๐๐	๕๐,๐๐๐	อย่างน้อย ๑ ครั้ง	สามารถส่งเสริมและสืบสานประเพณีอันดีงามของชาวไทยให้กับประชาชนในพื้นที่ตำบลเมืองลี	กองการศึกษา อบต.เมืองลี
๒	โครงการจัดงานประเพณีไหว้สาฆาข้าง	๑.เพื่อส่งเสริมประเพณีอันดีงามของท้องถิ่น ๒.เพื่อเสริมสร้างศูนย์รวมทางจิตใจของประชาชนตำบลเมืองลี	จัดกิจกรรม/โครงการประเพณีไหว้สาฆาข้าง	๓๐,๐๐๐	๓๐,๐๐๐	๓๐,๐๐๐	๓๐,๐๐๐	๓๐,๐๐๐	อย่างน้อย ๑ ครั้ง	สามารถสืบสานประเพณีอันดีงามของท้องถิ่นให้กับประชาชนในพื้นที่ตำบลเมืองลี	กองการศึกษา อบต.เมืองลี
๓	โครงการแห่เทียนจำนำพรรษา	๑.เพื่อส่งเสริมประเพณีอันดีงามของชาวไทย ๒.เพื่อทำนุบำรุงพุทธศาสนา	จัดกิจกรรม/โครงการแห่เทียนจำนำพรรษา	๓๐,๐๐๐	๓๐,๐๐๐	๓๐,๐๐๐	๓๐,๐๐๐	๓๐,๐๐๐	อย่างน้อย ๑ ครั้ง	สามารถสืบสานประเพณีอันดีงามของไทยและสามารถทำนุบำรุงศาสนาพุทธ	กองการศึกษา อบต.เมืองลี
๔	โครงการส่งเสริมประเพณีสืบชะตาข้าว	เพื่อส่งเสริมประเพณีอันดีงามของท้องถิ่น	จัดกิจกรรม/โครงการประเพณีสืบชะตาข้าว	๒๐๐,๐๐๐	๒๐๐,๐๐๐	๒๐๐,๐๐๐	๒๐๐,๐๐๐	๒๐๐,๐๐๐	อย่างน้อย ๑ ครั้ง	สามารถสืบสานประเพณีอันดีงามของท้องถิ่น	กองการศึกษา อบต.เมืองลี
๕	โครงการส่งเสริมประเพณีตานสลากภัต	๑.เพื่อส่งเสริมประเพณีอันดีงามของท้องถิ่น ๒.เพื่อทำนุบำรุงพุทธศาสนา	จัดกิจกรรม/โครงการประเพณีตานสลากภัต	๓๐,๐๐๐	๓๐,๐๐๐	๓๐,๐๐๐	๓๐,๐๐๐	๓๐,๐๐๐	อย่างน้อย ๑ ครั้ง	สามารถสืบสานประเพณีอันดีงามของท้องถิ่นและสามารถทำนุบำรุงศาสนาพุทธ	กองการศึกษา อบต.เมืองลี
๖	โครงการนมัสการพระธาตุเมืองลีศรีน้ำอูน	๑.เพื่อทำนุบำรุงพุทธศาสนา ๒.เพื่อเสริมสร้างศูนย์รวมทางจิตใจของประชาชนตำบลเมืองลี	จัดกิจกรรม/โครงการนมัสการพระธาตุเมืองลีศรีน้ำอูน	๓๐,๐๐๐	๓๐,๐๐๐	๓๐,๐๐๐	๓๐,๐๐๐	๓๐,๐๐๐	อย่างน้อย ๑ ครั้ง	สามารถสืบสานประเพณีอันดีงามของท้องถิ่นและสามารถทำนุบำรุงศาสนาพุทธ	กองการศึกษา อบต.เมืองลี

รายละเอียดโครงการพัฒนา แผนพัฒนาองค์การบริหารส่วนตำบลเมืองลี (พ.ศ.๒๕๖๖-๒๕๗๐)  
องค์การบริหารส่วนตำบลเมืองลี อำเภอนาหมื่น จังหวัดน่าน

แบบ ผ.๐๒

ยุทธศาสตร์ชาติ ๒๐ ปี ยุทธศาสตร์ที่ ๓ ด้านการพัฒนาและเสริมสร้างศักยภาพ

แผนพัฒนาเศรษฐกิจและสังคมแห่งชาติ ฉบับที่ ๑๓ (พ.ศ.๒๕๖๖-๒๕๗๐) ด้านที่ ๑ เศรษฐกิจมูลค่าสูงที่เป็นมิตรต่อสิ่งแวดล้อม

ยุทธศาสตร์จังหวัดน่าน ยุทธศาสตร์ที่ ๑ สุขภาพดี สร้างสรรค์โอกาสและสังคมที่ร่มเย็น

ยุทธศาสตร์การพัฒนาขององค์กรปกครองส่วนท้องถิ่นในเขตจังหวัดน่าน (พ.ศ.๒๕๖๖-๒๕๗๐) ยุทธศาสตร์ที่ ๔ การพัฒนาคุณภาพชีวิต การศึกษา ชุมชน และสังคม

ยุทธศาสตร์การพัฒนาองค์การบริหารส่วนตำบลเมืองลี (พ.ศ.๒๕๖๖-๒๕๗๐) ยุทธศาสตร์ที่ ๔ ด้านศิลปะ วัฒนธรรม จารีต ประเพณีและสืบสานภูมิปัญญาท้องถิ่น

๙.แผนงานศาสนา วัฒนธรรม และนันทนาการ

ที่	โครงการ	วัตถุประสงค์	เป้าหมาย (ผลผลิตของโครงการ)	งบประมาณและที่มา					ตัวชี้วัด (KPI)	ผลลัพธ์ที่คาดว่าจะได้รับ	หน่วยงาน ที่รับผิดชอบ
				๒๕๖๖ (บาท)	๒๕๖๗ (บาท)	๒๕๖๘ (บาท)	๒๕๖๙ (บาท)	๒๕๗๐ (บาท)			
๗	โครงการอนุรักษ์ สืบสานประเพณี และวัฒนธรรมท้องถิ่น	เพื่อให้มีการส่งเสริมศิลปะ วัฒนธรรม จารีต ประเพณีและวัฒนธรรม ท้องถิ่นตำบลเมืองลี	ส่งเสริม สนับสนุน/ จัดกิจกรรม/โครงการ อนุรักษ์ สืบสาน ประเพณี วัฒนธรรมท้องถิ่น ในพื้นที่ตำบลเมืองลี	๓๐,๐๐๐	๓๐,๐๐๐	๓๐,๐๐๐	๓๐,๐๐๐	๓๐,๐๐๐	อย่างน้อย ๑ ครั้ง	สามารถอนุรักษ์ สืบสาน ประเพณีวัฒนธรรมท้องถิ่น ในพื้นที่ตำบลเมืองลี	กองการศึกษา อบต.เมืองลี สภาวัฒนธรรม ตำบลเมืองลี
๘	โครงการฝึกอบรมแกนนำและแข่งขัน สวดมนต์หมู่ทำนองสรภัญญะ	เพื่อส่งเสริมกิจกรรมให้กับประชาชน ตำบลเมืองลี ในการอนุรักษ์ศิลปะ วัฒนธรรมอันดีงาม	จัดกิจกรรม/โครงการ ฝึกอบรมให้กับประชาชน ผู้สนใจเข้าร่วม อบรมการสวดมนต์ สรภัญญะ	๑๕,๐๐๐	๑๕,๐๐๐	๑๕,๐๐๐	๑๕,๐๐๐	๑๕,๐๐๐	อย่างน้อย ๑ ครั้ง	ประชาชนตำบลเมืองลี มีทักษะ ในด้านการสวดมนต์สรภัญญะ สามารถเป็นตัวแทนในการ ดำเนินกิจกรรมที่เกี่ยวข้องกับ พุทธศาสนาได้	กองการศึกษา อบต.เมืองลี
๙	โครงการส่งเสริมประเพณีวันลอยกระทง	เพื่อส่งเสริมประเพณีอันดีงามของไทย	จัดกิจกรรม/โครงการ ประเพณีวันลอยกระทง	๒๐,๐๐๐	๒๐,๐๐๐	๒๐,๐๐๐	๒๐,๐๐๐	๒๐,๐๐๐	อย่างน้อย ๑ ครั้ง	ประชาชนตำบลเมืองลี ได้ให้ ความสำคัญกับการสืบสาน ประเพณีลอยกระทงทุกปี	กองการศึกษา อบต.เมืองลี
๑๐	โครงการส่งเสริมสนับสนุนการเล่นดนตรี พื้นบ้าน	๑.เพื่อส่งเสริมสนับสนุน ศิลปะวัฒนธรรมพื้นบ้าน ๒.เพื่อส่งเสริมกิจกรรมอันสร้างสรรค์ ให้กับประชาชนตำบลเมืองลี	จัดกิจกรรม/โครงการ ฝึกอบรมให้กับประชาชน ผู้สนใจเข้าร่วม อบรมการฝึกฝน การเล่นดนตรีพื้นบ้าน	๕๐,๐๐๐	๕๐,๐๐๐	๕๐,๐๐๐	๕๐,๐๐๐	๕๐,๐๐๐	อย่างน้อย ๑ ครั้ง	สามารถอนุรักษ์ดนตรีพื้นบ้าน ในพื้นที่ตำบลเมืองลี และ ผู้เข้าร่วมฝึกอบรม มีทักษะ ในการเล่นดนตรีพื้นบ้าน	กองการศึกษา อบต.เมืองลี
๑๑	โครงการส่งเสริมการเขียนภาษาล้านนา	๑.เพื่อส่งเสริม สนับสนุน ศิลปะวัฒนธรรมของภาคเหนือ ๒.เพื่อเสริมสร้างความรู้ภาษาทางเลือก ให้กับประชาชนตำบลเมืองลี	จัดกิจกรรม/โครงการ ฝึกอบรมการเขียน ภาษาล้านนา	๑๕,๐๐๐	๑๕,๐๐๐	๑๕,๐๐๐	๑๕,๐๐๐	๑๕,๐๐๐	อย่างน้อย ๑ ครั้ง	สามารถอนุรักษ์ภาษาล้านนา ในพื้นที่ตำบลเมืองลี และ ประชาชนตำบลเมืองลี สามารถ อ่าน เขียนภาษาล้านนาได้	กองการศึกษา อบต.เมืองลี

รายละเอียดโครงการพัฒนา แผนพัฒนาองค์การบริหารส่วนตำบลเมืองลี (พ.ศ.๒๕๖๖-๒๕๗๐)

องค์การบริหารส่วนตำบลเมืองลี อำเภอนาหมื่น จังหวัดน่าน

แบบ ผ.๐๒

ยุทธศาสตร์ชาติ ๒๐ ปี ยุทธศาสตร์ที่ ๓ ด้านการพัฒนาและเสริมสร้างศักยภาพ

แผนพัฒนาเศรษฐกิจและสังคมแห่งชาติ ฉบับที่ ๑๓ (พ.ศ.๒๕๖๖-๒๕๗๐) ด้านที่ ๑ เศรษฐกิจมูลค่าสูงที่เป็นมิตรต่อสิ่งแวดล้อม

ยุทธศาสตร์จังหวัดน่าน ยุทธศาสตร์ที่ ๑ สุขภาพดี สร้างสรรค์โอกาสและสังคมที่ร่มเย็น

ยุทธศาสตร์การพัฒนาขององค์กรปกครองส่วนท้องถิ่นในเขตจังหวัดน่าน (พ.ศ.๒๕๖๖-๒๕๗๐) ยุทธศาสตร์ที่ ๔ การพัฒนาคุณภาพชีวิต การศึกษา ชุมชน และสังคม

ยุทธศาสตร์การพัฒนาองค์การบริหารส่วนตำบลเมืองลี (พ.ศ.๒๕๖๖-๒๕๗๐) ยุทธศาสตร์ที่ ๔ ด้านศิลปะ วัฒนธรรม จารีต ประเพณีและสืบสานภูมิปัญญาท้องถิ่น

๙.แผนงานศาสนา วัฒนธรรม และนันทนาการ

ที่	โครงการ	วัตถุประสงค์	เป้าหมาย (ผลผลิตของโครงการ)	งบประมาณและที่มา					ตัวชี้วัด (KPI)	ผลลัพธ์ที่คาดว่าจะได้รับ	หน่วยงาน ที่รับผิดชอบ
				๒๕๖๖ (บาท)	๒๕๖๗ (บาท)	๒๕๖๘ (บาท)	๒๕๖๙ (บาท)	๒๕๗๐ (บาท)			
๑๒	โครงการส่งเสริมพิธีไหว้สาพระธาตุนาคายี่เป็ง	๑.เพื่อทำนุบำรุงพุทธศาสนา ๒.เพื่อเสริมสร้างศูนย์รวมทางจิตใจของประชาชนตำบลเมืองลี	จัดกิจกรรม/โครงการนมัสการพระธาตุนาคายี่เป็ง	๓๐,๐๐๐	๓๐,๐๐๐	๓๐,๐๐๐	๓๐,๐๐๐	๓๐,๐๐๐	อย่างน้อย ๑ ครั้ง	สามารถสืบสานประเพณีอันดีงามของท้องถิ่น และสามารถทำนุบำรุงศาสนาพุทธ	กองการศึกษา อบต.เมืองลี
๑๓	โครงการสักการะสิ่งศักดิ์สิทธิ์ ในพื้นที่ตำบลเมืองลี	๑.เพื่อให้เกิดกระบวนการเสริมสร้างสถานที่ยึดเหนี่ยวจิตใจของประชาชนในพื้นที่ตำบลเมืองลี ๒.เพื่อส่งเสริมประเพณี วัฒนธรรมท้องถิ่นในพื้นที่ตำบลเมืองลี	จัดกิจกรรม/โครงการสักการะสิ่งศักดิ์สิทธิ์ในพื้นที่ตำบลเมืองลี	๓๐,๐๐๐	๓๐,๐๐๐	๓๐,๐๐๐	๓๐,๐๐๐	๓๐,๐๐๐	อย่างน้อย ๑ ครั้ง	สามารถเสริมสร้างการยึดเหนี่ยวจิตใจให้กับประชาชนตำบลเมืองลี	กองการศึกษา อบต.เมืองลี
๑๔	โครงการสืบค้นประวัติตำบลเมืองลี	๑.เพื่อส่งเสริมให้ประชาชนตำบลเมืองลีสืบค้นหาประวัติตำบลเมืองลี ๒.เพื่อสนับสนุนการค้นหาประวัติ และถ่ายทอดความเป็นมาของตำบลเมืองลีให้แก่ประชาชน	จัดกิจกรรม/โครงการในการสืบค้นประวัติตำบลเมืองลี	๒๐,๐๐๐	๒๐,๐๐๐	๒๐,๐๐๐	๒๐,๐๐๐	๒๐,๐๐๐	อย่างน้อย ๑ ครั้ง	ประชาชนตำบลเมืองลีสามารถรับรู้ ประวัติศาสตร์ความเป็นมาของตำบลเมืองลี อันเป็นการสืบทอดและสืบสานประวัติตำบลเมืองลี สู่คนรุ่นหลัง	กองการศึกษา อบต.เมืองลี
๑๕	โครงการถ่ายทอดความรู้และสืบสานพิธีกรรมพื้นบ้าน	เพื่อส่งเสริมให้มีกระบวนการสืบสานองค์ความรู้พื้นบ้านจากคนรุ่นเก่า สู่คนรุ่นใหม่	จัดกิจกรรม/โครงการสืบสานพิธีกรรมพื้นบ้าน	๒๐,๐๐๐	๒๐,๐๐๐	๒๐,๐๐๐	๒๐,๐๐๐	๒๐,๐๐๐	อย่างน้อย ๑ ครั้ง	ประชาชนเมืองลี สามารถสืบสานพิธีกรรมพื้นบ้านสู่คนรุ่นหลัง	กองการศึกษา อบต.เมืองลี
๑๖	โครงการธรรมสัญจร	๑.เพื่อส่งเสริมสนับสนุนให้เกิดการทำนุบำรุงพุทธศาสนา ๒.เพื่อเผยแพร่พุทธศาสนา ให้กับประชาชนตำบลเมืองลีอย่างกว้างขวาง	จัดกิจกรรม/โครงการธรรมสัญจรในพื้นที่ตำบลเมืองลี	๒๐,๐๐๐	๒๐,๐๐๐	๒๐,๐๐๐	๒๐,๐๐๐	๒๐,๐๐๐	อย่างน้อย ๑ ครั้ง	เกิดการเผยแพร่พุทธศาสนาในพื้นที่ตำบลเมืองลี มีการจัดกิจกรรมทางพุทธศาสนา ให้กับประชาชนอย่างทั่วถึง	กองการศึกษา อบต.เมืองลี

รายละเอียดโครงการพัฒนา แผนพัฒนาองค์การบริหารส่วนตำบลเมืองลี (พ.ศ.๒๕๖๖-๒๕๗๐)

องค์การบริหารส่วนตำบลเมืองลี อำเภอหนองหิน จังหวัดน่าน

แบบ ผ.๐๒

ยุทธศาสตร์ชาติ ๒๐ ปี ยุทธศาสตร์ที่ ๓ ด้านการพัฒนาและเสริมสร้างศักยภาพ

แผนพัฒนาเศรษฐกิจและสังคมแห่งชาติ ฉบับที่ ๑๓ (พ.ศ.๒๕๖๖-๒๕๗๐) ด้านที่ ๑ เศรษฐกิจมูลค่าสูงที่เป็นมิตรต่อสิ่งแวดล้อม

ยุทธศาสตร์จังหวัดน่าน ยุทธศาสตร์ที่ ๑ สุขภาพดี สร้างสรรค์โอกาสและสังคมที่ร่มเย็น

ยุทธศาสตร์การพัฒนาขององค์กรปกครองส่วนท้องถิ่นในเขตจังหวัดน่าน (พ.ศ.๒๕๖๖-๒๕๗๐) ยุทธศาสตร์ที่ ๔ การพัฒนาคุณภาพชีวิต การศึกษา ชุมชน และสังคม

ยุทธศาสตร์การพัฒนากองการบริหารส่วนตำบลเมืองลี (พ.ศ.๒๕๖๖-๒๕๗๐) ยุทธศาสตร์ที่ ๔ ด้านศิลปะ วัฒนธรรม จารีต ประเพณีและสืบสานภูมิปัญญาท้องถิ่น

๙.แผนงานศาสนา วัฒนธรรม และนันทนาการ

ที่	โครงการ	วัตถุประสงค์	เป้าหมาย (ผลผลิตของโครงการ)	งบประมาณและที่มา					ตัวชี้วัด (KPI)	ผลลัพธ์ที่คาดว่าจะได้รับ	หน่วยงาน ที่รับผิดชอบ
				๒๕๖๖ (บาท)	๒๕๖๗ (บาท)	๒๕๖๘ (บาท)	๒๕๖๙ (บาท)	๒๕๗๐ (บาท)			
๑๗	โครงการสนับสนุนกิจกรรมงานศาสนาและวัฒนธรรม ประเพณี	เพื่อให้มีการส่งเสริมศาสนา วัฒนธรรม จารีต ประเพณีและวัฒนธรรมท้องถิ่นตำบลเมืองลี	ส่งเสริม สนับสนุน/จัดกิจกรรม/โครงการอนุรักษ์ สืบสาน ประเพณี วัฒนธรรมท้องถิ่นในพื้นที่ตำบลเมืองลี	๗๐,๐๐๐	๗๐,๐๐๐	๗๐,๐๐๐	๗๐,๐๐๐	๗๐,๐๐๐	อย่างน้อย ๑ ครั้ง	สามารถส่งเสริมกิจกรรม/โครงการอันเกี่ยวกับศาสนา วัฒนธรรม จารีต ประเพณี อันดีงามของตำบลเมืองลี	กองการศึกษา อบต.เมืองลี
๑๘	โครงการสืบสานประเพณีวัฒนธรรมอำเภอหนองหิน	เพื่อสนับสนุนการดำเนินการส่งเสริมวัฒนธรรมของอำเภอหนองหิน	อุดหนุนงบประมาณ/ส่งเสริมกิจกรรม/โครงการของสภาวัฒนธรรมอำเภอหนองหิน	๕,๐๐๐	๕,๐๐๐	๕,๐๐๐	๕,๐๐๐	๕,๐๐๐	อย่างน้อย ๑ ครั้ง	สภาวัฒนธรรมอำเภอหนองหินสามารถอนุรักษ์ สืบสาน ประเพณี วัฒนธรรมอันดีงามของอำเภอหนองหิน	กองการศึกษา อบต.เมืองลี สภาวัฒนธรรม อำเภอหนองหิน
๑๙	โครงการบรรพชา อุปสมบท ภาคฤดูร้อน	เพื่อสนับสนุนให้พุทธศาสนิกชนในพื้นที่ตำบลเมืองลี ได้เข้าร่วมทำนุบำรุงและสืบสานกิจกรรมทางพุทธศาสนา	เด็ก เยาวชน และประชาชนตำบลเมืองลี ที่ประสงค์เข้าบรรพชาหรืออุปสมบท	๕,๐๐๐	๕,๐๐๐	๕,๐๐๐	๕,๐๐๐	๕,๐๐๐	อย่างน้อย ๑ ครั้ง	สามารถสนับสนุนให้เด็ก เยาวชน และประชาชนตำบลเมืองลี ในการเข้าร่วมการบรรพชาอุปสมบท เป็นการทำนุบำรุงพุทธศาสนา	กองการศึกษา อบต.เมืองลี
๒๐	โครงการอบรมเพิ่มความรู้พิธีกรระดับตำบล	๑.เพื่อสนับสนุนให้มีพิธีกรในพื้นที่ตำบลเมืองลี ๒.เพื่อเพิ่มศักยภาพวิทยากรในพื้นที่	จัดฝึกอบรม/ส่งเสริมการฝึกอบรมความรู้พิธีกรระดับตำบล	๒๐,๐๐๐	๒๐,๐๐๐	๒๐,๐๐๐	๒๐,๐๐๐	๒๐,๐๐๐	อย่างน้อย ๑ ครั้ง	ตำบลเมืองลี มีพิธีกรที่มีความรู้ ความสามารถในการดำเนินกิจกรรมต่างๆ	กองการศึกษา อบต.เมืองลี
๒๑	โครงการส่งเสริมการพ้อนรำ/พ้อนดาบแก่เยาวชนและประชาชน	เพื่อสนับสนุนศิลปะวัฒนธรรมอันดีงามของไทยในพื้นที่ตำบลเมืองลี	จัดฝึกอบรม/ส่งเสริมการฝึกอบรมความรู้เกี่ยวกับการพ้อนรำ/พ้อนดาบ	๑๕,๐๐๐	๑๕,๐๐๐	๑๕,๐๐๐	๑๕,๐๐๐	๑๕,๐๐๐	อย่างน้อย ๑ ครั้ง	เยาวชนและประชาชนตำบลเมืองลี ได้มีความรู้ความสามารถในการพ้อนรำ พ้อนดาบ	กองการศึกษา อบต.เมืองลี
รวม	๒๑ โครงการ	=	=	๗๓๕,๐๐๐	๗๓๕,๐๐๐	๗๓๕,๐๐๐	๗๓๕,๐๐๐	๗๓๕,๐๐๐	=	=	=

รายละเอียดโครงการพัฒนา แผนพัฒนาองค์การบริหารส่วนตำบลเมืองลี (พ.ศ.๒๕๖๖-๒๕๗๐)  
องค์การบริหารส่วนตำบลเมืองลี อำเภอนาหมื่น จังหวัดน่าน

แบบ ผ.๐๒

ยุทธศาสตร์ชาติ ๒๐ ปี ยุทธศาสตร์ที่ ๓ ด้านการพัฒนาและเสริมสร้างศักยภาพ

แผนพัฒนาเศรษฐกิจและสังคมแห่งชาติ ฉบับที่ ๑๓ (พ.ศ.๒๕๖๖-๒๕๗๐) ด้านที่ ๑ เศรษฐกิจมูลค่าสูงที่เป็นมิตรต่อสิ่งแวดล้อม

ยุทธศาสตร์จังหวัดน่าน ยุทธศาสตร์ที่ ๑ สุขภาพดี สร้างสรรค์โอกาสและสังคมที่ร่มเย็น

ยุทธศาสตร์การพัฒนาขององค์กรปกครองส่วนท้องถิ่นในเขตจังหวัดน่าน (พ.ศ.๒๕๖๖-๒๕๗๐) ยุทธศาสตร์ที่ ๔ การพัฒนาคุณภาพชีวิต การศึกษา ชุมชน และสังคม

ยุทธศาสตร์การพัฒนาองค์การบริหารส่วนตำบลเมืองลี (พ.ศ.๒๕๖๖-๒๕๗๐) ยุทธศาสตร์ที่ ๔ ด้านศิลปะ วัฒนธรรม จารีต ประเพณีและสืบสานภูมิปัญญาท้องถิ่น

๑๐.แผนงานอุตสาหกรรมและการโยธา

ที่	โครงการ	วัตถุประสงค์	เป้าหมาย (ผลผลิตของโครงการ)	งบประมาณและที่มา					ตัวชี้วัด (KPI)	ผลลัพธ์ที่คาดว่าจะได้รับ	หน่วยงาน ที่รับผิดชอบ
				๒๕๖๖ (บาท)	๒๕๖๗ (บาท)	๒๕๖๘ (บาท)	๒๕๖๙ (บาท)	๒๕๗๐ (บาท)			
๑	โครงการก่อสร้างเสาหลักเมืองตำบลเมืองลี	๑.เพื่อเป็นที่ยึดเหนี่ยวจิตใจ ของประชาชน ๒.เพื่อภูมิทัศน์ที่สวยงามของ ตำบลเมืองลี	ก่อสร้างศาลหลักเมือง ตำบลเมืองลี	๓๕๐,๐๐๐					๑ แห่ง	มีศาลหลักเมืองตำบลเมืองลี เป็นที่ยึดเหนี่ยวและเป็นศูนย์รวม ทางจิตใจของประชาชน ตำบลเมืองลี	กองการศึกษา และกองช่าง อบต.เมืองลี
๒	โครงการบวงสรวงศาลหลักเมือง ตำบลเมืองลี	๑.เพื่อให้เกิดการจัดกิจกรรม ในการบูชาและสักการะสิ่งศักดิ์สิทธิ์ ๒.เพื่อให้มีกิจกรรมที่จะส่งผลให้เกิด ความสามัคคีและความศรัทธาของ ประชาชนตำบลเมืองลี	จัดกิจกรรมบวงสรวง ศาลหลักเมืองตำบลเมืองลี	๔๐,๐๐๐					จัดกิจกรรม อย่างน้อย ๑ ครั้ง	เกิดกิจกรรมในการบูชา และสักการะสิ่งศักดิ์สิทธิ์ อันส่งผลให้เกิดความศรัทธา และความสามัคคีของประชาชน ตำบลเมืองลี	กองการศึกษา อบต.เมืองลี
รวม	๒ โครงการ	=	=	๓๙๐,๐๐๐	=	=	=	=	=	=	=

รายละเอียดโครงการพัฒนา แผนพัฒนาองค์การบริหารส่วนตำบลเมืองลี (พ.ศ.๒๕๖๖-๒๕๗๐)  
องค์การบริหารส่วนตำบลเมืองลี อำเภอนาหมื่น จังหวัดน่าน

แบบ ผ.๐๒

ยุทธศาสตร์ชาติ ๒๐ ปี ยุทธศาสตร์ที่ ๕ ด้านการสร้างการเติบโตบนคุณภาพชีวิตที่เป็นมิตรต่อสิ่งแวดล้อม

แผนพัฒนาเศรษฐกิจและสังคมแห่งชาติ ฉบับที่ ๑๓ (พ.ศ.๒๕๖๖-๒๕๗๐) ด้านที่ ๓ วิถีชีวิตที่ยั่งยืน

ยุทธศาสตร์จังหวัดน่าน ยุทธศาสตร์ที่ ๓ สุขธรรมชาตีสืบเชื้อสาย และสร้างสรรคการเติบโตอย่างเป็นมิตรกับสิ่งแวดล้อม

ยุทธศาสตร์การพัฒนาขององค์กรปกครองส่วนท้องถิ่นในเขตจังหวัดน่าน (พ.ศ.๒๕๖๖-๒๕๗๐) ยุทธศาสตร์ที่ ๕ การป้องกันบรรเทาสาธารณภัย สถานการณ์ฉุกเฉิน และโรคระบาด

ยุทธศาสตร์การพัฒนาองค์การบริหารส่วนตำบลเมืองลี (พ.ศ.๒๕๖๖-๒๕๗๐) ยุทธศาสตร์ที่ ๕ ด้านการบริหารจัดการทรัพยากรธรรมชาติ การอนุรักษ์สิ่งแวดล้อม และพลังงาน

๓.แผนงานการรักษาความสงบภายใน

ที่	โครงการ	วัตถุประสงค์	เป้าหมาย (ผลผลิตของโครงการ)	งบประมาณและที่มา					ตัวชี้วัด (KPI)	ผลลัพธ์ที่คาดว่าจะได้รับ	หน่วยงาน ที่รับผิดชอบ
				๒๕๖๖ (บาท)	๒๕๖๗ (บาท)	๒๕๖๘ (บาท)	๒๕๖๙ (บาท)	๒๕๗๐ (บาท)			
๑	โครงการฝึกอบรมเครือข่ายอาสาสมัครป้องกันไฟป่า (อส.ปฟ.)	เพื่อให้เกิดการพัฒนาปฏิบัติสภาพการปฏิบัติงานของอาสาสมัครป้องกันไฟป่า	จัดการฝึกอบรมตามหลักสูตรป้องกันไฟป่า	๑๕,๐๐๐	๑๕,๐๐๐	๑๕,๐๐๐	๑๕,๐๐๐	๑๕,๐๐๐	อย่างน้อย ๑ ครั้ง	อาสาสมัครป้องกันไฟป่า มีองค์ความรู้และความพร้อมในการป้องกันไฟป่ามากยิ่งขึ้น	สำนักปลัด อบต.เมืองลี
๒	โครงการจัดทำสื่อประชาสัมพันธ์การป้องกันและแก้ไขปัญหาภัยธรรมชาติ	เพื่อประชาสัมพันธ์การป้องกันและบรรเทาสาธารณภัย ตามอำนาจและหน้าที่ขององค์กรปกครองส่วนท้องถิ่น	จัดทำสื่อประชาสัมพันธ์การป้องกันและแก้ไขภัยธรรมชาติ	๑๕,๐๐๐	๑๕,๐๐๐	๑๕,๐๐๐	๑๕,๐๐๐	๑๕,๐๐๐	อย่างน้อย ๒ ครั้ง	ประชาชนในพื้นที่ตำบลเมืองลี ได้รับรู้ถึงสื่อเกี่ยวกับการป้องกันและแก้ไขภัยธรรมชาติ	สำนักปลัด อบต.เมืองลี
๓	โครงการป้องกันแก้ไขปัญหาไฟป่าและหมอกควัน	เพื่อป้องกัน และลดการเกิดไฟป่าและหมอกควันในพื้นที่ตำบลเมืองลี	ดำเนินการป้องกันและแก้ไขปัญหาไฟป่าและหมอกควันตามอำนาจหน้าที่ของ อบท.	๒๐,๐๐๐	๒๐,๐๐๐	๒๐,๐๐๐	๒๐,๐๐๐	๒๐,๐๐๐	แก้ไขปัญหาได้ร้อยละ ๗๐	สามารถลดการเกิดไฟป่าและการเผาป่า รวมทั้งลดปัญหาหมอกควันในพื้นที่ตำบลเมืองลีได้ร้อยละ ๗๐	สำนักปลัด อบต.เมืองลี
๔	โครงการป้องกันและบรรเทาทุกข์จากอุทกภัย ม.๑-ม.๗	เพื่อดำเนินการป้องกันและบรรเทาอุทกภัยในพื้นที่ตำบลเมืองลี	ดำเนินการป้องกันและแก้ไขปัญหอุทกภัยตามอำนาจหน้าที่ของ อบท.	๑๐๐,๐๐๐	๑๐๐,๐๐๐	๑๐๐,๐๐๐	๑๐๐,๐๐๐	๑๐๐,๐๐๐	แก้ไขปัญหาได้ร้อยละ ๗๐	สามารถป้องกันการเกิดอุทกภัยในพื้นที่ตำบลเมืองลี ได้ร้อยละ ๗๐	สำนักปลัด อบต.เมืองลี
รวม	๔ โครงการ	-	-	๑๕๐,๐๐๐	๑๕๐,๐๐๐	๑๕๐,๐๐๐	๑๕๐,๐๐๐	๑๕๐,๐๐๐	-	-	-

รายละเอียดโครงการพัฒนา แผนพัฒนาองค์การบริหารส่วนตำบลเมืองลี (พ.ศ.๒๕๖๖-๒๕๗๐)  
องค์การบริหารส่วนตำบลเมืองลี อำเภอนาหมื่น จังหวัดน่าน

แบบ ผ.๐๒

ยุทธศาสตร์ชาติ ๒๐ ปี ยุทธศาสตร์ที่ ๕ ด้านการสร้างการเติบโตบนคุณภาพชีวิตที่เป็นมิตรต่อสิ่งแวดล้อม

แผนพัฒนาเศรษฐกิจและสังคมแห่งชาติ ฉบับที่ ๑๓ (พ.ศ.๒๕๖๖-๒๕๗๐) ด้านที่ ๓ วิถีชีวิตที่ยั่งยืน

ยุทธศาสตร์จังหวัดน่าน ยุทธศาสตร์ที่ ๓ สุขธรรมชาตีสืบเยียว และสร้างสรรคการเติบโตอย่างเป็นมิตรกับสิ่งแวดล้อม

ยุทธศาสตร์การพัฒนาขององค์การปกครองส่วนท้องถิ่นในเขตจังหวัดน่าน (พ.ศ.๒๕๖๖-๒๕๗๐) ยุทธศาสตร์ที่ ๒ การบริหารจัดการทรัพยากรธรรมชาติ สิ่งแวดล้อม และพื้นที่ต้นน้ำ

ยุทธศาสตร์การพัฒนาองค์การบริหารส่วนตำบลเมืองลี (พ.ศ.๒๕๖๖-๒๕๗๐) ยุทธศาสตร์ที่ ๕ ด้านการบริหารจัดการทรัพยากรธรรมชาติ การอนุรักษ์สิ่งแวดล้อม และพลังงาน

๗.แผนงานเคหะและชุมชน

ที่	โครงการ	วัตถุประสงค์	เป้าหมาย (ผลผลิตของโครงการ)	งบประมาณและที่มา					ตัวชี้วัด (KPI)	ผลลัพธ์ที่คาดว่าจะได้รับ	หน่วยงาน ที่รับผิดชอบ
				๒๕๖๖ (บาท)	๒๕๖๗ (บาท)	๒๕๖๘ (บาท)	๒๕๖๙ (บาท)	๒๕๗๐ (บาท)			
๑	โครงการจัดการขยะในชุมชน	เพื่อให้ประชาชนตำบลเมืองลี มีความรู้ในการจัดการ การคัดแยก และกำจัดขยะภายในครัวเรือน	จัดฝึกอบรมการจัดการขยะให้กับประชาชนตำบลเมืองลี	๕๐,๐๐๐	๕๐,๐๐๐	๕๐,๐๐๐	๕๐,๐๐๐	๕๐,๐๐๐	อย่างน้อย ๑ ครั้ง ขยะลดลงร้อยละ ๕๐	ประชาชนตำบลเมืองลี สามารถบริหารจัดการขยะภายในครัวเรือนอย่างมีประสิทธิภาพ สามารถลดปริมาณขยะจากภาคครัวเรือน ได้ร้อยละ ๕๐	สำนักปลัด อบต.เมืองลี
๒	โครงการชุดบ่อกำจัดขยะ ม.๑-ม.๗	เพื่อมีบ่อสำหรับใช้ในการกำจัดขยะภายในพื้นที่ตำบลเมืองลี	ดำเนินการชุดบ่อกำจัดขยะ หมู่ที่ ๑-๗	๗๐๐,๐๐๐					ปริมาณงานตามจำนวนงบประมาณ	สามารถกำจัดขยะได้มากขึ้น ร้อยละ ๘๐	สำนักปลัด และกองช่าง อบต.เมืองลี
๓	โครงการสนับสนุนถังเก็บขยะภายในหมู่บ้าน ม.๑-ม.๗	เพื่อมีถังขยะสำหรับการคัดแยกขยะภายในชุมชนหมู่บ้าน	ดำเนินการสนับสนุนถังคัดแยก หมู่ที่ ๑-๗	๓๐๐,๐๐๐					ปริมาณงานตามจำนวนงบประมาณ	ตำบลเมืองลี มีการคัดแยกขยะทุกหมู่บ้าน	สำนักปลัด อบต.เมืองลี
๔	โครงการหน้าบ้านนำมองในบ้านน่าอยู่ หลังบ้านกินได้	๑.เพื่อให้ความรู้ให้แก่ประชาชนในการดำรงชีวิต ๒.เพื่อสนับสนุนและส่งเสริมคุณภาพชีวิตของประชาชน	จัดการฝึกอบรม/จัดกิจกรรมโครงการบ้านนำมองในบ้านน่าอยู่ หลังบ้านกินได้	๗๐,๐๐๐	๗๐,๐๐๐	๗๐,๐๐๐	๗๐,๐๐๐	๗๐,๐๐๐	อย่างน้อย ๑ ครั้ง	ประชาชนและผู้เข้าร่วมอบรมได้รับการสนับสนุนและส่งเสริมคุณภาพชีวิตให้ดียิ่งขึ้น	สำนักปลัด
รวม	๔ โครงการ	=	=	๑,๑๒๐,๐๐๐	๑๒๐,๐๐๐	๑๒๐,๐๐๐	๑๒๐,๐๐๐	๑๒๐,๐๐๐	=	=	=



รายละเอียดโครงการพัฒนา แผนพัฒนาองค์การบริหารส่วนตำบลเมืองลี (พ.ศ.๒๕๖๖-๒๕๗๐)  
องค์การบริหารส่วนตำบลเมืองลี อำเภอนาหมื่น จังหวัดน่าน

แบบ ผ.๐๒

ยุทธศาสตร์ชาติ ๒๐ ปี ยุทธศาสตร์ที่ ๕ ด้านการสร้างการเติบโตบนคุณภาพชีวิตที่เป็นมิตรต่อสิ่งแวดล้อม

แผนพัฒนาเศรษฐกิจและสังคมแห่งชาติ ฉบับที่ ๑๓ (พ.ศ.๒๕๖๖-๒๕๗๐) ด้านที่ ๓ วิถีชีวิตที่ยั่งยืน

ยุทธศาสตร์จังหวัดน่าน ยุทธศาสตร์ที่ ๓ สุขธรรมชาตีสืบยาว และสร้างสรรคการเติบโตอย่างเป็นมิตรกับสิ่งแวดล้อม

ยุทธศาสตร์การพัฒนาขององค์กรปกครองส่วนท้องถิ่นในเขตจังหวัดน่าน (พ.ศ.๒๕๖๖-๒๕๗๐) ยุทธศาสตร์ที่ ๒ การบริหารจัดการทรัพยากรธรรมชาติ สิ่งแวดล้อม และพื้นที่ต้นน้ำ

ยุทธศาสตร์การพัฒนาองค์การบริหารส่วนตำบลเมืองลี (พ.ศ.๒๕๖๖-๒๕๗๐) ยุทธศาสตร์ที่ ๕ ด้านการบริหารจัดการทรัพยากรธรรมชาติ การอนุรักษ์สิ่งแวดล้อม และพลังงาน

๑๑.แผนงานการเกษตร

ที่	โครงการ	วัตถุประสงค์	เป้าหมาย (ผลผลิตของโครงการ)	งบประมาณและที่มา					ตัวชี้วัด (KPI)	ผลลัพธ์ที่คาดว่าจะได้รับ	หน่วยงาน ที่รับผิดชอบ
				๒๕๖๖ (บาท)	๒๕๖๗ (บาท)	๒๕๖๘ (บาท)	๒๕๖๙ (บาท)	๒๕๗๐ (บาท)			
๑	โครงการอนุรักษ์พันธุกรรมพืชอันเนื่องมาจากพระราชดำริสมเด็จพระเทพรัตนราชสุดาฯ สยามบรมราชกุมารี	๑.เพื่อดำเนินการตามพระราชดำริสมเด็จพระเทพฯ ๒.เพื่อการอนุรักษ์พันธุกรรมพืชในพื้นที่ตำบลเมืองลี	ดำเนินการโครงการอนุรักษ์พันธุกรรมพืชตามพระราชดำริฯ	๕๐,๐๐๐	๕๐,๐๐๐	๕๐,๐๐๐	๕๐,๐๐๐	๕๐,๐๐๐	อย่างน้อย ๑ ครั้ง	สามารถดำเนินการอนุรักษ์พันธุกรรมพืชตามแนวพระราชดำริ สมเด็จพระเทพฯ	สำนักปลัด อบต.เมืองลี
๒	โครงการบวชป่า	เพื่อดำเนินการอนุรักษ์ป่าไม้ และป่าต้นน้ำในพื้นที่ตำบลเมืองลี	ดำเนินกิจกรรมบวชป่าตามแนวโครงการที่กำหนด	๑๕,๐๐๐	๑๕,๐๐๐	๑๕,๐๐๐	๑๕,๐๐๐	๑๕,๐๐๐	อย่างน้อย ๑ ครั้ง	สามารถอนุรักษ์พื้นที่ป่าไม้และป่าต้นน้ำได้เพิ่มขึ้น ร้อยละ ๗๐	สำนักปลัด อบต.เมืองลี
๓	โครงการปลูกป่าสามอย่างเพื่อประโยชน์สี่อย่าง	๑.เพื่อดำเนินการอนุรักษ์ป่าไม้ และป่าต้นน้ำในพื้นที่ตำบลเมืองลี ๒.เพื่อปลูกป่าที่เป็นมิตรต่อสิ่งแวดล้อม และเกิดประโยชน์ต่อชุมชน	ดำเนินกิจกรรมปลูกป่าตามแนวทางที่กำหนด	๓๐,๐๐๐	๓๐,๐๐๐	๓๐,๐๐๐	๓๐,๐๐๐	๓๐,๐๐๐	อย่างน้อย ๑ ครั้ง	สามารถเพิ่มพื้นที่ป่าในพื้นที่ตำบลเมืองลี ได้มากขึ้นร้อยละ ๕๐	สำนักปลัด อบต.เมืองลี
๔	โครงการรณรงค์ลดการใช้สารเคมีในภาคเกษตร	เพื่อขับเคลื่อนและรณรงค์การลดการใช้สารเคมีในการทำเกษตรในพื้นที่ตำบลเมืองลี	จัดการฝึกอบรมหรือการประชาสัมพันธ์เพื่อลดการใช้สารเคมีในภาคการเกษตรในกับเกษตรกรตำบลเมืองลี	๑๕,๐๐๐	๑๕,๐๐๐	๑๕,๐๐๐	๑๕,๐๐๐	๑๕,๐๐๐	อย่างน้อย ๑ ครั้ง	สามารถลดปริมาณการใช้สารเคมีทางการเกษตร ร้อยละ ๘๐ และผลิตผลจากการเกษตรตำบลเมืองลีปราศจากสารเคมีปนเปื้อน	สำนักปลัด อบต.เมืองลี
๕	โครงการกลุ่มฮักเมืองลีอนุรักษ์สิ่งแวดล้อม	เพื่อมีกลุ่มองค์กรในการขับเคลื่อนแนวทางในการอนุรักษ์สิ่งแวดล้อมในพื้นที่ตำบลเมืองลี	สนับสนุนองค์กร/กลุ่มเมืองลีอนุรักษ์สิ่งแวดล้อม	๔๐,๐๐๐	๔๐,๐๐๐	๔๐,๐๐๐	๔๐,๐๐๐	๔๐,๐๐๐	อย่างน้อย ๑ ครั้ง	กลุ่มฮักเมืองลี สามารถขับเคลื่อนการดำเนินงานตามวัตถุประสงค์	สำนักปลัด อบต.เมืองลี
๖	โครงการปิดทองหลังพระบ้านน้ำแขวง	เพื่อสนับสนุนการดำเนินการของโครงการปิดทองหลังพระบ้านน้ำแขวง	สนับสนุนการดำเนินงานของโครงการปิดทองหลังพระบ้านน้ำแขวง	๒๐,๐๐๐	๒๐,๐๐๐	๒๐,๐๐๐	๒๐,๐๐๐	๒๐,๐๐๐	อย่างน้อย ๑ ครั้ง	โครงการปิดทองหลังพระประสบความสำเร็จในการดำเนินกิจกรรมที่กำหนด	สำนักปลัด อบต.เมืองลี

รายละเอียดโครงการพัฒนา แผนพัฒนาองค์การบริหารส่วนตำบลเมืองลี (พ.ศ.๒๕๖๖-๒๕๗๐)  
องค์การบริหารส่วนตำบลเมืองลี อำเภอนาหมื่น จังหวัดน่าน

แบบ ผ.๐๒

ยุทธศาสตร์ชาติ ๒๐ ปี ยุทธศาสตร์ที่ ๕ ด้านการสร้างความเติบโตบนคุณภาพชีวิตที่เป็นมิตรต่อสิ่งแวดล้อม

แผนพัฒนาเศรษฐกิจและสังคมแห่งชาติ ฉบับที่ ๑๓ (พ.ศ.๒๕๖๖-๒๕๗๐) ด้านที่ ๓ วิถีชีวิตที่ยั่งยืน

ยุทธศาสตร์จังหวัดน่าน ยุทธศาสตร์ที่ ๓ สุขธรรมชาตินิเวศ และสร้างสรรคการเติบโตอย่างเป็นมิตรกับสิ่งแวดล้อม

ยุทธศาสตร์การพัฒนาขององค์กรปกครองส่วนท้องถิ่นในเขตจังหวัดน่าน (พ.ศ.๒๕๖๖-๒๕๗๐) ยุทธศาสตร์ที่ ๒ การบริหารจัดการทรัพยากรธรรมชาติ สิ่งแวดล้อม และพื้นที่ต้นน้ำ

ยุทธศาสตร์การพัฒนาองค์การบริหารส่วนตำบลเมืองลี (พ.ศ.๒๕๖๖-๒๕๗๐) ยุทธศาสตร์ที่ ๕ ด้านการบริหารจัดการทรัพยากรธรรมชาติ การอนุรักษ์สิ่งแวดล้อม และพลังงาน

๑๑.แผนงานการเกษตร

ที่	โครงการ	วัตถุประสงค์	เป้าหมาย (ผลผลิตของโครงการ)	งบประมาณและที่มา					ตัวชี้วัด (KPI)	ผลลัพธ์ที่คาดว่าจะได้รับ	หน่วยงาน ที่รับผิดชอบ
				๒๕๖๖ (บาท)	๒๕๖๗ (บาท)	๒๕๖๘ (บาท)	๒๕๖๙ (บาท)	๒๕๗๐ (บาท)			
๗	โครงการประหยัดพลังงานไฟฟ้าทุกครัวเรือน ร่วมใจปิดไฟฟ้า ม.๑-ม.๗	เพื่อลดการใช้พลังงานไฟฟ้าในพื้นที่ตำบลเมืองลี	จัดกิจกรรมร่วมใจปิดไฟฟ้าทั่วทั้งพื้นที่ตำบลเมืองลี	๑๕,๐๐๐	๑๕,๐๐๐	๑๕,๐๐๐	๑๕,๐๐๐	๑๕,๐๐๐	อย่างน้อยเดือนละ ๑ ครั้ง	สามารถลดการใช้พลังงานไฟฟ้าในพื้นที่ตำบลเมืองลี ร้อยละ ๕๐	สำนักปลัด อบต.เมืองลี
๘	โครงการอบรมและประชาสัมพันธ์ให้ความรู้การประหยัดพลังงานในชุมชนตำบลเมืองลี ม.๑-ม.๗	เพื่ออบรมเพิ่มความรู้ให้ประชาชนตำบลเมืองลี เกี่ยวกับการใช้พลังงาน ๒.เพื่อประชาสัมพันธ์ลดการใช้พลังงานในพื้นที่ตำบลเมืองลี	จัดฝึกอบรมและประชาสัมพันธ์เกี่ยวกับการประหยัดพลังงานให้ประชาชนตำบลเมืองลี	๑๕,๐๐๐					อย่างน้อย ๑ ครั้ง	ประชาชนตำบลเมืองลี มีความรู้ในการใช้พลังงานอย่างมีประสิทธิภาพมากขึ้น	สำนักปลัด อบต.เมืองลี
๙	โครงการปลูกจิตสำนึกกับเยาวชนด้านพลังงาน ม.๑-ม.๗	เพื่อปลูกฝังจิตสำนึกการประหยัดพลังงานให้กับเด็กและเยาวชนตำบลเมืองลี	จัดกิจกรรม/การฝึกอบรมปลูกฝังจิตสำนึกในการประหยัดพลังงานให้กับเยาวชนตำบลเมืองลี	๑๕,๐๐๐					อย่างน้อย ๑ ครั้ง	เด็กและเยาวชนตำบลเมืองลี มีจิตสำนึกในการประหยัดพลังงานมากขึ้น	สำนักปลัด อบต.เมืองลี
๑๐	โครงการปลูกป่าไม้ยืนต้น ไม้ดอก ไม้ประดับ ม.๑-ม.๗	เพื่อส่งเสริมการปลูกไม้ยืนต้นในพื้นที่ตำบลเมืองลี	จัดกิจกรรม/โครงการการปลูกไม้ยืนต้น	๑๔๐,๐๐๐	๑๔๐,๐๐๐	๑๔๐,๐๐๐	๑๔๐,๐๐๐	๑๔๐,๐๐๐	อย่างน้อย ๑ ครั้ง	สามารถเพิ่มพื้นที่ป่าไม้ในพื้นที่ตำบลเมืองลี ร้อยละ ๓๐	สำนักปลัด อบต.เมืองลี
๑๑	โครงการอนุรักษ์ พื้นฟูป่าเสื่อมโทรม และการอนุรักษ์ป่าไม้ ม.๑-ม.๗	เพื่อการอนุรักษ์และฟื้นฟูป่าไม้ในพื้นที่ตำบลเมืองลี	จัดกิจกรรม/โครงการอนุรักษ์ฟื้นฟูป่าไม้ในพื้นที่ตำบลเมืองลี	๑๐๐,๐๐๐	๑๐๐,๐๐๐	๑๐๐,๐๐๐	๑๐๐,๐๐๐	๑๐๐,๐๐๐	อย่างน้อย ๑ ครั้ง	พื้นที่ป่าไม้ตำบลเมืองลี ได้รับการฟื้นฟูเพิ่มขึ้นร้อยละ ๒๐	สำนักปลัด อบต.เมืองลี
๑๒	โครงการจัดทำระบบอนุรักษ์ดินและน้ำ ม.๑-ม.๗	เพื่อจัดทำระบบอนุรักษ์ดินและน้ำในพื้นที่ตำบลเมืองลี	จัดทำระบบอนุรักษ์ดินและน้ำในพื้นที่ตำบลเมืองลี	๕,๐๐๐,๐๐๐					อย่างน้อย ๑ ครั้ง	สามารถอนุรักษ์ดินและน้ำในพื้นที่ตำบลเมืองลี เพิ่มขึ้นร้อยละ ๕๐	สำนักปลัด อบต.เมืองลี

รายละเอียดโครงการพัฒนา แผนพัฒนาองค์การบริหารส่วนตำบลเมืองลี (พ.ศ.๒๕๖๖-๒๕๗๐)

องค์การบริหารส่วนตำบลเมืองลี อำเภอนาหมื่น จังหวัดน่าน

แบบ ผ.๐๒

ยุทธศาสตร์ชาติ ๒๐ ปี ยุทธศาสตร์ที่ ๕ ด้านการสร้างการเติบโตบนคุณภาพชีวิตที่เป็นมิตรต่อสิ่งแวดล้อม

แผนพัฒนาเศรษฐกิจและสังคมแห่งชาติ ฉบับที่ ๑๓ (พ.ศ.๒๕๖๖-๒๕๗๐) ด้านที่ ๓ วิถีชีวิตที่ยั่งยืน

ยุทธศาสตร์จังหวัดน่าน ยุทธศาสตร์ที่ ๓ สุขธรรมชาตีสืบเชื้อสาย และสร้างสรรคการเติบโตอย่างเป็นมิตรกับสิ่งแวดล้อม

ยุทธศาสตร์การพัฒนาขององค์กรปกครองส่วนท้องถิ่นในเขตจังหวัดน่าน (พ.ศ.๒๕๖๖-๒๕๗๐) ยุทธศาสตร์ที่ ๒ การบริหารจัดการทรัพยากรธรรมชาติ สิ่งแวดล้อม และพื้นที่ต้นน้ำ

ยุทธศาสตร์การพัฒนาองค์การบริหารส่วนตำบลเมืองลี (พ.ศ.๒๕๖๖-๒๕๗๐) ยุทธศาสตร์ที่ ๕ ด้านการบริหารจัดการทรัพยากรธรรมชาติ การอนุรักษ์สิ่งแวดล้อม และพลังงาน

๑๑.แผนงานการเกษตร

ที่	โครงการ	วัตถุประสงค์	เป้าหมาย (ผลผลิตของโครงการ)	งบประมาณและที่มา					ตัวชี้วัด (KPI)	ผลลัพธ์ที่คาดว่าจะได้รับ	หน่วยงาน ที่รับผิดชอบ
				๒๕๖๖ (บาท)	๒๕๖๗ (บาท)	๒๕๖๘ (บาท)	๒๕๖๙ (บาท)	๒๕๗๐ (บาท)			
๑๓	โครงการอนุรักษ์ พื้นฟูทรัพยากรธรรมชาติและสิ่งแวดล้อม ม.๑-ม.๗	เพื่อการฟื้นฟูทรัพยากรธรรมชาติและสิ่งแวดล้อมในพื้นที่ตำบลเมืองลี	ดำเนินกิจกรรม/โครงการในการอนุรักษ์ พื้นฟูทรัพยากรธรรมชาติและสิ่งแวดล้อม	๑๐,๐๐๐	๑๐,๐๐๐	๑๐,๐๐๐	๑๐,๐๐๐	๑๐,๐๐๐	อย่างน้อย ๑ ครั้ง	สามารถอนุรักษ์ฟื้นฟูทรัพยากรธรรมชาติและสิ่งแวดล้อมในพื้นที่ตำบลเมืองลี ร้อยละ ๓๐	สำนักปลัด อบต.เมืองลี
๑๔	โครงการจัดทำระบบการปลูกพืชให้เหมาะสมกับสภาพพื้นที่ ม.๑-ม.๗	เพื่อจัดทำระบบการปลูกพืชที่เหมาะสมในพื้นที่ตำบลเมืองลี	ส่งเสริมการปลูกพืชให้เหมาะกับพื้นที่	๑๐๐,๐๐๐	๑๐๐,๐๐๐	๑๐๐,๐๐๐	๑๐๐,๐๐๐	๑๐๐,๐๐๐	อย่างน้อย ๑ ครั้ง	ประชาชนตำบลเมืองลีมีความรู้ในการปลูกพืชให้เหมาะกับพื้นที่	สำนักปลัด อบต.เมืองลี
๑๕	โครงการพัฒนาคุณภาพดินให้สมบูรณ์ ม.๑-ม.๗	เพื่อพัฒนาคุณภาพดิน และแร่ธาตุในดินให้เหมาะสำหรับการเพาะปลูก	ฝึกอบรมและจัดทำระบบการพัฒนาคุณภาพดินให้เหมาะกับการเพาะปลูก	๕๐,๐๐๐	๕๐,๐๐๐	๕๐,๐๐๐	๕๐,๐๐๐	๕๐,๐๐๐	อย่างน้อย ๑ ครั้ง	ประชาชนตำบลเมืองลีมีความรู้ในการดูแลสภาพและคุณภาพของดินที่ใช้ในการเพาะปลูกมากยิ่งขึ้น	สำนักปลัด อบต.เมืองลี
๑๖	โครงการส่งเสริมการปลูกหญ้าแฝก	เพื่ออนุรักษ์หน้าดินและการป้องกันการชะล้างและพังทลายของหน้าดิน	จัดกิจกรรม/โครงการปลูกหญ้าแฝกเพื่อป้องกันการพังทลายของหน้าดิน	๓๐,๐๐๐	๓๐,๐๐๐	๓๐,๐๐๐	๓๐,๐๐๐	๓๐,๐๐๐	อย่างน้อย ๑ ครั้ง	สามารถป้องกันการชะล้างและการพังทลายของหน้าดินได้ร้อยละ ๘๐	สำนักปลัด อบต.เมืองลี
๑๗	โครงการทำนาคันบันได	๑.เพื่อส่งเสริมการปลูกพืชบนพื้นที่เชิงเขา ๒.เพื่อให้มีระบบการทำเกษตรในพื้นที่จำกัด	จัดกิจกรรม/โครงการฝึกอบรมให้ความรู้แก่ประชาชนในการทำนาคันบันได	๓๐,๐๐๐	๓๐,๐๐๐	๓๐,๐๐๐	๓๐,๐๐๐	๓๐,๐๐๐	อย่างน้อย ๑ ครั้ง	ประชาชนมีองค์ความรู้ในการทำเกษตรนาคันบันได และสามารถสร้างรายได้ให้กับประชาชนได้มากยิ่งขึ้น	สำนักปลัด อบต.เมืองลี
๑๘	โครงการอนุรักษ์แหล่งน้ำธรรมชาติและอนุรักษ์ป่าต้นน้ำตำบลเมืองลี	เพื่อการอนุรักษ์แหล่งน้ำ และป่าต้นน้ำในพื้นที่ตำบลเมืองลี	จัดกิจกรรม/โครงการในการขับเคลื่อนการอนุรักษ์แหล่งน้ำและป่าต้นน้ำ	๕๐๐,๐๐๐	๕๐๐,๐๐๐	๕๐๐,๐๐๐	๕๐๐,๐๐๐	๕๐๐,๐๐๐	อย่างน้อย ๑ ครั้ง	สามารถอนุรักษ์แหล่งน้ำและป่าต้นน้ำในพื้นที่ตำบลเมืองลีเพิ่มขึ้นร้อยละ ๕๐	สำนักปลัด อบต.เมืองลี
รวม	๑๘ โครงการ	-	-	๖,๑๗๕,๐๐๐	๑,๑๔๕,๐๐๐	๑,๑๔๕,๐๐๐	๑,๑๔๕,๐๐๐	๑,๑๔๕,๐๐๐	-	-	-

รายละเอียดโครงการพัฒนา แผนพัฒนาองค์การบริหารส่วนตำบลเมืองลี (พ.ศ.๒๕๖๖-๒๕๗๐)

องค์การบริหารส่วนตำบลเมืองลี อำเภอนาหมื่น จังหวัดน่าน

แบบ ผ.๐๒

ยุทธศาสตร์ชาติ ๒๐ ปี ยุทธศาสตร์ที่ ๖ ด้านการปรับสมดุลและพัฒนาระบบการบริหารจัดการภาครัฐ

แผนพัฒนาเศรษฐกิจและสังคมแห่งชาติ ฉบับที่ ๑๓ (พ.ศ.๒๕๖๖-๒๕๗๐) ด้านที่ ๔ ปัจจัยสนับสนุนการพลิกโฉมประเทศไทย

ยุทธศาสตร์จังหวัดน่าน ยุทธศาสตร์ที่ ๑ สุขภาพดี สร้างสรรค์โอกาสและสังคมที่ร่มเย็น

ยุทธศาสตร์การพัฒนาขององค์กรปกครองส่วนท้องถิ่นในเขตจังหวัดน่าน (พ.ศ.๒๕๖๖-๒๕๗๐) ยุทธศาสตร์ที่ ๔ การพัฒนาคุณภาพชีวิต การศึกษา ชุมชน และสังคม

ยุทธศาสตร์การพัฒนาองค์การบริหารส่วนตำบลเมืองลี (พ.ศ.๒๕๖๖-๒๕๗๐) ยุทธศาสตร์ที่ ๖ ด้านการบริหารจัดการและการบริการ

๒.แผนงานบริหารงานทั่วไป

ที่	โครงการ	วัตถุประสงค์	เป้าหมาย (ผลผลิตของโครงการ)	งบประมาณและที่มา					ตัวชี้วัด (KPI)	ผลลัพธ์ที่คาดว่าจะได้รับ	หน่วยงาน ที่รับผิดชอบ
				๒๕๖๖ (บาท)	๒๕๖๗ (บาท)	๒๕๖๘ (บาท)	๒๕๖๙ (บาท)	๒๕๗๐ (บาท)			
๑	โครงการจัดทำแผนที่ภาษีและทะเบียนทรัพย์สิน	เพื่อเพิ่มประสิทธิภาพการจัดเก็บรายได้ขององค์กร	พื้นที่ตำบลเมืองลี	๑๐๐,๐๐๐	๑๐๐,๐๐๐	๑๐๐,๐๐๐	๑๐๐,๐๐๐	๑๐๐,๐๐๐	ร้อยละ ๑๐๐	ช่วยให้การจัดเก็บภาษีและทะเบียนทรัพย์สินเป็นไปอย่างมีประสิทธิภาพ	กองคลัง อบต.เมืองลี
๒	โครงการสนับสนุนส่งเสริมการบริหารจัดการองค์กรโดยใช้หลักธรรมาภิบาล	เพื่อส่งเสริมการบริหารจัดการโดยใช้หลักธรรมาภิบาล	อบต.เมืองลี	๑๕,๐๐๐	๑๕,๐๐๐	๑๕,๐๐๐	๑๕,๐๐๐	๑๕,๐๐๐	๑ ครั้ง	อบต.เมืองลีได้มีการบริหารจัดการโดยใช้หลักธรรมาภิบาล	สำนักปลัด อบต.เมืองลี
๓	โครงการพัฒนาระบบการให้บริการประชาชน	เพื่อพัฒนาระบบการให้บริการประชาชนให้มีประสิทธิภาพยิ่งขึ้น	ข้าราชการ พนักงาน เจ้าหน้าที่ อบต.เมืองลี	๑๕,๐๐๐	๑๕,๐๐๐	๑๕,๐๐๐	๑๕,๐๐๐	๑๕,๐๐๐	๑ ครั้ง	การให้บริการประชาชนมีประสิทธิภาพและรวดเร็วยิ่งขึ้น	สำนักปลัด อบต.เมืองลี
๔	โครงการเพื่อปกป้องสถาบันสำคัญของชาติ	เพื่อส่งเสริมการปกป้องสถาบันสำคัญของชาติ	ประชาชน ต.เมืองลี	๒๐,๐๐๐	๒๐,๐๐๐	๒๐,๐๐๐	๒๐,๐๐๐	๒๐,๐๐๐	๑ ครั้ง	ประชาชนตำบลเมืองลีมีจิตสำนึกที่จะปกป้องสถาบันสำคัญของชาติ	สำนักปลัด อบต.เมืองลี
๕	โครงการตำบลเมืองลีสัญจร	๑.เพื่อให้ประชาชน องค์กรภาคี เครือข่ายได้มีส่วนร่วมในการพัฒนาท้องถิ่น ๒.เพื่อให้เกิดการประชุมหารือ เสนอแนะและแก้ไขปัญหาในท้องถิ่น	จัดกิจกรรม ตำบลสัญจร ทั้ง ๗ หมู่บ้าน	๓๕,๐๐๐	๓๕,๐๐๐	๓๕,๐๐๐	๓๕,๐๐๐	๓๕,๐๐๐	๗ หมู่บ้าน	เกิดการส่งเสริมการมีส่วนร่วมในการแก้ไขปัญหาและการพัฒนาท้องถิ่นอย่างมีประสิทธิภาพ	อบต.เมืองลี

รายละเอียดโครงการพัฒนา แผนพัฒนาองค์การบริหารส่วนตำบลเมืองลี (พ.ศ.๒๕๖๖-๒๕๗๐)

องค์การบริหารส่วนตำบลเมืองลี อำเภอนาหมื่น จังหวัดน่าน

แบบ ผ.๐๒

ยุทธศาสตร์ชาติ ๒๐ ปี ยุทธศาสตร์ที่ ๖ ด้านการปรับสมดุลและพัฒนาระบบการบริหารจัดการภาครัฐ

แผนพัฒนาเศรษฐกิจและสังคมแห่งชาติ ฉบับที่ ๑๓ (พ.ศ.๒๕๖๖-๒๕๗๐) ด้านที่ ๔ ปัจจัยสนับสนุนการพลิกโฉมประเทศไทย

ยุทธศาสตร์จังหวัดน่าน ยุทธศาสตร์ที่ ๑ สุขภาพดี สร้างสรรค์โอกาสและสังคมที่ร่มเย็น

ยุทธศาสตร์การพัฒนาขององค์กรปกครองส่วนท้องถิ่นในเขตจังหวัดน่าน (พ.ศ.๒๕๖๖-๒๕๗๐) ยุทธศาสตร์ที่ ๔ การพัฒนาคุณภาพชีวิต การศึกษา ชุมชน และสังคม

ยุทธศาสตร์การพัฒนาองค์การบริหารส่วนตำบลเมืองลี (พ.ศ.๒๕๖๖-๒๕๗๐) ยุทธศาสตร์ที่ ๖ ด้านการบริหารจัดการและการบริการ

๒.แผนงานบริหารงานทั่วไป

ที่	โครงการ	วัตถุประสงค์	เป้าหมาย (ผลผลิตของโครงการ)	งบประมาณและที่มา					ตัวชี้วัด (KPI)	ผลลัพธ์ที่คาดว่าจะได้รับ	หน่วยงาน ที่รับผิดชอบ
				๒๕๖๖ (บาท)	๒๕๖๗ (บาท)	๒๕๖๘ (บาท)	๒๕๖๙ (บาท)	๒๕๗๐ (บาท)			
๖	โครงการฝึกอบรมและศึกษาดูงานเพื่อพัฒนาศักยภาพการปฏิบัติงาน	๑.เพื่อพัฒนาความรู้ความสามารถของผู้บริหาร ข้าราชการ พนักงาน และเจ้าหน้าที่ของ อบต.เมืองลี ๒.เพื่อพัฒนาองค์ความรู้ให้กับสมาชิกสภาท้องถิ่น	คณะผู้บริหาร ข้าราชการ พนักงาน เจ้าหน้าที่ และสมาชิกสภาท้องถิ่น	๓๐๐,๐๐๐	๓๐๐,๐๐๐	๓๐๐,๐๐๐	๓๐๐,๐๐๐	๓๐๐,๐๐๐	อย่างน้อย ๑ ครั้ง	สามารถเพิ่มประสิทธิภาพ ความรู้ ความสามารถ ในการทำงาน แก่ผู้เข้ารับการฝึกอบรม	สำนักปลัด อบต.เมืองลี
๗	โครงการจัดทำแผนพัฒนาท้องถิ่นและแผนอื่นๆ ที่อยู่ในอำนาจหน้าที่ขององค์กรปกครองส่วนท้องถิ่น	๑.เพื่อใช้แผนเป็นกรอบและแนวทางในการจัดทำงบประมาณ ๒.เพื่อให้แผนเป็นแนวทางในการพัฒนาท้องถิ่น	แผนพัฒนาท้องถิ่น แผนปฏิบัติการป้องกันการทุจริต แผนพัฒนาเศรษฐกิจพอเพียงฯ แผนปฏิบัติการจิตอาสา วปร.๙๐๔ แผนดำเนินงานและแผนอื่นๆ	๕๐,๐๐๐	๕๐,๐๐๐	๕๐,๐๐๐	๕๐,๐๐๐	๕๐,๐๐๐	ตามจำนวนกิจกรรม	อบต.เมืองลี มีแผนพัฒนา และแผนอื่นๆ สำหรับเป็นแนวทางในการบริหารจัดการ การพัฒนา การกำหนดแนวทาง จัดทำงบประมาณฯ และการให้บริการประชาชน	สำนักปลัด อบต.เมืองลี
๘	โครงการฝึกอบรมเสริมสร้างคุณธรรม จริยธรรม และประชาธิปไตย เพื่อเสริมสร้างวัฒนธรรมองค์กรสุจริต	๑.เพื่อเสริมสร้างคุณธรรม จริยธรรม และประชาธิปไตย ๒.เพื่อการป้องเสริมสร้างวัฒนธรรมในการต่อต้านการทุจริตในตำบลเมืองลี	จัดอบรมคุณธรรม จริยธรรม และประชาธิปไตยให้กับผู้บริหาร ข้าราชการ พนักงาน อบต.เมืองลี ผู้นำหมู่บ้าน สมาชิกสภา องค์กรภาคี เครือข่ายตำบลเมืองลี	๓๐,๐๐๐	๓๐,๐๐๐	๓๐,๐๐๐	๓๐,๐๐๐	๓๐,๐๐๐	ตามจำนวนกิจกรรม	ผู้เข้ารับการฝึกอบรมมีคุณธรรม จริยธรรมและตระหนักในการปกครองแบบประชาธิปไตย และต่อต้านการทุจริตทุกรูปแบบในพื้นที่ตำบลเมืองลีมากยิ่งขึ้น	สำนักปลัด อบต.เมืองลี

รายละเอียดโครงการพัฒนา แผนพัฒนาองค์การบริหารส่วนตำบลเมืองลี (พ.ศ.๒๕๖๖-๒๕๗๐)

องค์การบริหารส่วนตำบลเมืองลี อำเภอนาหมื่น จังหวัดน่าน

แบบ ผ.๐๒

ยุทธศาสตร์ชาติ ๒๐ ปี ยุทธศาสตร์ที่ ๖ ด้านการปรับสมดุลและพัฒนาระบบการบริหารจัดการภาครัฐ

แผนพัฒนาเศรษฐกิจและสังคมแห่งชาติ ฉบับที่ ๑๓ (พ.ศ.๒๕๖๖-๒๕๗๐) ด้านที่ ๔ ปัจจัยสนับสนุนการพลิกโฉมประเทศไทย

ยุทธศาสตร์จังหวัดน่าน ยุทธศาสตร์ที่ ๑ สุขภาพดี สร้างสรรค์โอกาสและสังคมที่ร่มเย็น

ยุทธศาสตร์การพัฒนาขององค์กรปกครองส่วนท้องถิ่นในเขตจังหวัดน่าน (พ.ศ.๒๕๖๖-๒๕๗๐) ยุทธศาสตร์ที่ ๔ การพัฒนาคุณภาพชีวิต การศึกษา ชุมชน และสังคม

ยุทธศาสตร์การพัฒนาองค์การบริหารส่วนตำบลเมืองลี (พ.ศ.๒๕๖๖-๒๕๗๐) ยุทธศาสตร์ที่ ๖ ด้านการบริหารจัดการและการบริการ

๒.แผนงานบริหารงานทั่วไป

ที่	โครงการ	วัตถุประสงค์	เป้าหมาย (ผลผลิตของโครงการ)	งบประมาณและที่มา					ตัวชี้วัด (KPI)	ผลลัพธ์ที่คาดว่าจะได้รับ	หน่วยงาน ที่รับผิดชอบ
				๒๕๖๖ (บาท)	๒๕๖๗ (บาท)	๒๕๖๘ (บาท)	๒๕๖๙ (บาท)	๒๕๗๐ (บาท)			
๙	โครงการจัดเวทีประชาคมและประชาพิจารณ์	เพื่อจัดให้มีการประชาคมในการพิจารณาเรื่องต่างๆ	ประชาชนตำบลเมืองลีและองค์กรภาคีเครือข่าย	๒๕,๐๐๐	๒๕,๐๐๐	๒๕,๐๐๐	๒๕,๐๐๐	๒๕,๐๐๐	ตามจำนวนกิจกรรม	ประชาชนมีส่วนร่วมในการตัดสินใจแก้ไขปัญหาและพัฒนาท้องถิ่น	สำนักปลัด อบต.เมืองลี
๑๐	โครงการเลือกตั้งผู้บริหารและสมาชิกสภาท้องถิ่น	เพื่อจัดการเลือกตั้งผู้บริหารและสมาชิกสภาท้องถิ่น	จัดการเลือกตั้ง ผู้บริหารและสมาชิกสภาท้องถิ่น ตามที่กฎหมายกำหนด	๔๐๐,๐๐๐	๔๐๐,๐๐๐	๔๐๐,๐๐๐	๔๐๐,๐๐๐	๔๐๐,๐๐๐	ตามที่กฎหมายกำหนด	มีผู้บริหารและสมาชิกสภาท้องถิ่นที่เข้ามาบริหารและพัฒนาท้องถิ่น	สำนักปลัด อบต.เมืองลี
๑๑	โครงการฝึกอบรมเพิ่มประสิทธิภาพงานคลัง	เพื่อเพิ่มประสิทธิภาพการปฏิบัติงานให้ข้าราชการ พนักงาน และเจ้าหน้าที่กองคลัง	จัดฝึกอบรมตามหลักสูตร	๗๐,๐๐๐	๗๐,๐๐๐	๗๐,๐๐๐	๗๐,๐๐๐	๗๐,๐๐๐	อย่างน้อย ๑ ครั้ง	สามารถเพิ่มประสิทธิภาพการปฏิบัติงานให้กับข้าราชการ พนักงาน และเจ้าหน้าที่กองคลัง	กองคลัง อบต.เมืองลี
๑๒	โครงการอบรมให้ความรู้เกี่ยวกับผังเมือง	เพื่ออบรมเพิ่มองค์ความรู้ด้านผังเมืองให้กับข้าราชการ พนักงาน เจ้าหน้าที่กองช่าง อบต.เมืองลี	อบรมข้าราชการ พนักงาน เจ้าหน้าที่กองช่าง อบต.เมืองลี	๒๐,๐๐๐	๒๐,๐๐๐	๒๐,๐๐๐	๒๐,๐๐๐	๒๐,๐๐๐	อย่างน้อย ๑ ครั้ง	ข้าราชการ พนักงาน เจ้าหน้าที่กองช่าง อบต.เมืองลี มีองค์ความรู้เกี่ยวกับผังเมืองมากยิ่งขึ้น	กองช่าง อบต.เมืองลี
๑๓	โครงการประชาสัมพันธ์ อบต.เคลื่อนที่ให้ความรู้เกี่ยวกับการเสียภาษี	เพื่อให้ประชาชนมีความรู้ความเข้าใจเกี่ยวกับการเสียภาษี	อบรมหรือให้ความรู้แก่ประชาชนตำบลเมืองลีเกี่ยวกับการเสียภาษี	๒๐,๐๐๐	๒๐,๐๐๐	๒๐,๐๐๐	๒๐,๐๐๐	๒๐,๐๐๐	อย่างน้อย ๑ ครั้ง	ประชาชนได้มีความรู้ความเข้าใจเกี่ยวกับการเสียภาษี	กองคลัง อบต.เมืองลี

รายละเอียดโครงการพัฒนา แผนพัฒนาองค์การบริหารส่วนตำบลเมืองลี (พ.ศ.๒๕๖๖-๒๕๗๐)

องค์การบริหารส่วนตำบลเมืองลี อำเภอนาหมื่น จังหวัดน่าน

แบบ ผ.๐๒

ยุทธศาสตร์ชาติ ๒๐ ปี ยุทธศาสตร์ที่ ๖ ด้านการปรับสมดุลและพัฒนาระบบการบริหารจัดการภาครัฐ

แผนพัฒนาเศรษฐกิจและสังคมแห่งชาติ ฉบับที่ ๑๓ (พ.ศ.๒๕๖๖-๒๕๗๐) ด้านที่ ๔ ปักจียสนับสนุนการพลิกโฉมประเทศไทย

ยุทธศาสตร์จังหวัดน่าน ยุทธศาสตร์ที่ ๑ สุขภาพดี สร้างสรรค์โอกาสและสังคมที่ร่มเย็น

ยุทธศาสตร์การพัฒนาขององค์กรปกครองส่วนท้องถิ่นในเขตจังหวัดน่าน (พ.ศ.๒๕๖๖-๒๕๗๐) ยุทธศาสตร์ที่ ๔ การพัฒนาคุณภาพชีวิต การศึกษา ชุมชน และสังคม

ยุทธศาสตร์การพัฒนาองค์การบริหารส่วนตำบลเมืองลี (พ.ศ.๒๕๖๖-๒๕๗๐) ยุทธศาสตร์ที่ ๖ ด้านการบริหารจัดการและการบริการ

๒.แผนงานบริหารงานทั่วไป

ที่	โครงการ	วัตถุประสงค์	เป้าหมาย (ผลผลิตของโครงการ)	งบประมาณและที่มา					ตัวชี้วัด (KPI)	ผลลัพธ์ที่คาดว่าจะได้รับ	หน่วยงาน ที่รับผิดชอบ
				๒๕๖๖ (บาท)	๒๕๖๗ (บาท)	๒๕๖๘ (บาท)	๒๕๖๙ (บาท)	๒๕๗๐ (บาท)			
๑๔	โครงการประชาสัมพันธ์กิจกรรมโครงการขององค์การบริหารส่วนตำบลเมืองลี	เพื่อประชาสัมพันธ์ให้ประชาชนได้รับทราบถึงโครงการ/กิจกรรมต่างๆ ของ อบต.เมืองลี ที่ได้ดำเนินงานในห้วงปีงบประมาณ	การประชาสัมพันธ์โครงการ/กิจกรรมต่างๆ ของอบต.เมืองลี	๕๐,๐๐๐	๕๐,๐๐๐	๕๐,๐๐๐	๕๐,๐๐๐	๕๐,๐๐๐	อย่างน้อย ๑ ครั้ง	ประชาชนตำบลเมืองลีได้รับทราบถึงโครงการ/กิจกรรมที่ อบต.เมืองลีที่ได้ดำเนินงานในห้วงปีงบประมาณ	อบต.เมืองลี
๑๕	โครงการฝึกอบรมเพื่อเพิ่มประสิทธิภาพงานการเงิน การบัญชี และงานพัสดุ	เพื่อพัฒนาความรู้ความสามารถทางด้านงานการเงิน การบัญชี และงานพัสดุของคณะผู้บริหาร ข้าราชการ พนักงาน เจ้าหน้าที่ และสมาชิกสภาท้องถิ่น	คณะผู้บริหาร ข้าราชการ พนักงาน เจ้าหน้าที่ และสมาชิกสภาท้องถิ่น	๒๐,๐๐๐	๒๐,๐๐๐	๒๐,๐๐๐	๒๐,๐๐๐	๒๐,๐๐๐	อย่างน้อย ๑ ครั้ง	สามารถเพิ่มประสิทธิภาพความรู้ความสามารถในด้านการเงิน การบัญชี และงานพัสดุให้กับผู้เข้าร่วมอบรม	สำนักปลัด อบต.เมืองลี
๑๖	โครงการอุดหนุนศูนย์รวมข้อมูลข่าวสารจัดซื้อ-จัดจ้างของหน่วยการบริหารส่วนท้องถิ่นอำเภอนาหมื่นและศูนย์ประสานฯ	เพื่อปรับปรุงศูนย์ข้อมูลข่าวสาร อบต.ระดับอำเภอ	ศูนย์รวมข้อมูลข่าวสารฯ	๓๐,๐๐๐	๓๐,๐๐๐	๓๐,๐๐๐	๓๐,๐๐๐	๓๐,๐๐๐	อย่างน้อย ๑ ครั้ง	ศูนย์รวมข้อมูลข่าวสารฯ ได้รับเงินสนับสนุนเพื่อปรับปรุงประสิทธิภาพในการทำงาน	สำนักปลัด อบต.เมืองลี
๑๗	โครงการงานรัฐพิธีเกี่ยวกับสถาบันพระมหากษัตริย์ อุดหนุนที่ว่าการอำเภอนาหมื่นอำเภอนาหมื่น จังหวัดน่าน	เพื่ออุดหนุนที่ว่าการอำเภอนาหมื่นในการจัดงานรัฐพิธีเกี่ยวกับสถาบันพระมหากษัตริย์	อุดหนุนเงินงบประมาณเกี่ยวกับงานรัฐพิธีให้กับที่ว่าการอำเภอนาหมื่น	๕๓,๐๐๐	๕๓,๐๐๐	๕๓,๐๐๐	๕๓,๐๐๐	๕๓,๐๐๐	ตามจำนวนกิจกรรม	สามารถจัดงานรัฐพิธีได้อย่างสมพระเกียรติเป็นการแสดงออกซึ่งความจงรักภักดีต่อสถาบันพระมหากษัตริย์ไทย	สำนักปลัด อบต.เมืองลี

รายละเอียดโครงการพัฒนา แผนพัฒนาองค์การบริหารส่วนตำบลเมืองลี (พ.ศ.๒๕๖๖-๒๕๗๐)

องค์การบริหารส่วนตำบลเมืองลี อำเภอนาหมื่น จังหวัดน่าน

แบบ ผ.๐๒

ยุทธศาสตร์ชาติ ๒๐ ปี ยุทธศาสตร์ที่ ๖ ด้านการปรับสมดุลและพัฒนาระบบการบริหารจัดการภาครัฐ

แผนพัฒนาเศรษฐกิจและสังคมแห่งชาติ ฉบับที่ ๑๓ (พ.ศ.๒๕๖๖-๒๕๗๐) ด้านที่ ๔ ปัจจัยสนับสนุนการพลิกโฉมประเทศไทย

ยุทธศาสตร์จังหวัดน่าน ยุทธศาสตร์ที่ ๑ สุขภาพดี สร้างสรรค์โอกาสและสังคมที่ร่มเย็น

ยุทธศาสตร์การพัฒนาขององค์กรปกครองส่วนท้องถิ่นในเขตจังหวัดน่าน (พ.ศ.๒๕๖๖-๒๕๗๐) ยุทธศาสตร์ที่ ๔ การพัฒนาคุณภาพชีวิต การศึกษา ชุมชน และสังคม

ยุทธศาสตร์การพัฒนาองค์การบริหารส่วนตำบลเมืองลี (พ.ศ.๒๕๖๖-๒๕๗๐) ยุทธศาสตร์ที่ ๖ ด้านการบริหารจัดการและการบริการ

๒.แผนงานบริหารงานทั่วไป

ที่	โครงการ	วัตถุประสงค์	เป้าหมาย (ผลผลิตของโครงการ)	งบประมาณและที่มา					ตัวชี้วัด (KPI)	ผลลัพธ์ที่คาดว่าจะได้รับ	หน่วยงาน ที่รับผิดชอบ
				๒๕๖๖ (บาท)	๒๕๖๗ (บาท)	๒๕๖๘ (บาท)	๒๕๖๙ (บาท)	๒๕๗๐ (บาท)			
๑๘	โครงการศูนย์ปฏิบัติการร่วมในการช่วยเหลือประชาชนขององค์กรปกครองส่วนท้องถิ่น อำเภอนาหมื่น จังหวัดน่าน	เพื่ออุดหนุนองค์การบริหารส่วนตำบลนาทะนุงในการดำเนินโครงการตามอำนาจหน้าที่ศูนย์ปฏิบัติการร่วมในการช่วยเหลือประชาชนขององค์กรปกครองส่วนท้องถิ่น (สถานที่กลาง)	อุดหนุนเงินงบประมาณให้องค์การบริหารส่วนตำบลนาทะนุงเพื่อดำเนินการตามอำนาจหน้าที่ของศูนย์ปฏิบัติการร่วมในการช่วยเหลือประชาชนขององค์กรปกครองส่วนท้องถิ่น (สถานที่กลาง)	๓๐,๐๐๐	๓๐,๐๐๐	๓๐,๐๐๐	๓๐,๐๐๐	๓๐,๐๐๐	อย่างน้อย ๑ ครั้ง	สามารถช่วยเหลือประชาชนและอำนวยความสะดวกและการประชาสัมพันธ์ข้อมูลที่สำคัญให้กับองค์กรปกครองส่วนท้องถิ่นในพื้นที่อำเภอนาหมื่นได้อย่างมีประสิทธิภาพ	สำนักปลัด อบต.เมืองลี
๑๙	โครงการอบรมให้ความรู้เกี่ยวกับการจัดเก็บภาษี	๑.เพื่อให้เกิดการฝึกอบรมพัฒนาศักยภาพเกี่ยวกับการสำรวจภาษี ๒.เพื่อให้พนักงาน/เจ้าหน้าที่ของกองคลังมีความรู้ความสามารถเกี่ยวกับการสำรวจภาษีมากยิ่งขึ้น	พนักงาน/เจ้าหน้าที่ของกองคลังเข้าร่วมรับการฝึกอบรมพัฒนาศักยภาพเกี่ยวกับการสำรวจภาษี	๓๐,๐๐๐	๓๐,๐๐๐	๓๐,๐๐๐	๓๐,๐๐๐	๓๐,๐๐๐	อย่างน้อย ๑ ครั้ง	ข้าราชการ พนักงาน เจ้าหน้าที่ของกองคลังมีความรู้ความสามารถเกี่ยวกับการสำรวจภาษีมากยิ่งขึ้น	กองคลัง อบต.เมืองลี
รวม	๑๙ โครงการ	=	=	๑,๓๑๓,๐๐๐	๑,๓๑๓,๐๐๐	๑,๓๑๓,๐๐๐	๑,๓๑๓,๐๐๐	๑,๓๑๓,๐๐๐	=	=	=



รายละเอียดโครงการพัฒนา แผนพัฒนาองค์การบริหารส่วนตำบลเมืองลี (พ.ศ.๒๕๖๖-๒๕๗๐)

องค์การบริหารส่วนตำบลเมืองลี อำเภอนาหมื่น จังหวัดน่าน

แบบ ผ.๐๒

ยุทธศาสตร์ชาติ ๒๐ ปี ยุทธศาสตร์ที่ ๑ ด้านความมั่นคง

แผนพัฒนาเศรษฐกิจและสังคมแห่งชาติ ฉบับที่ ๑๓ (พ.ศ.๒๕๖๖-๒๕๗๐) ด้านที่ ๓ วิถีชีวิตที่ยั่งยืน

ยุทธศาสตร์จังหวัดน่าน ยุทธศาสตร์ที่ ๓ สุขธรรมชาตีสีเขียว และสร้างสรรค์การเติบโตอย่างเป็นมิตรกับสิ่งแวดล้อม

ยุทธศาสตร์การพัฒนาขององค์กรปกครองส่วนท้องถิ่นในเขตจังหวัดน่าน (พ.ศ.๒๕๖๖-๒๕๗๐) ยุทธศาสตร์ที่ ๕ การป้องกันบรรเทาสาธารณภัย สถานการณ์ฉุกเฉิน และโรคระบาด

ยุทธศาสตร์การพัฒนาองค์การบริหารส่วนตำบลเมืองลี (พ.ศ.๒๕๖๖-๒๕๗๐) ยุทธศาสตร์ที่ ๖ ด้านการบริหารจัดการและการบริการ

๓.แผนงานการรักษาความสงบภายใน

ที่	โครงการ	วัตถุประสงค์	เป้าหมาย (ผลผลิตของโครงการ)	งบประมาณและที่มา					ตัวชี้วัด (KPI)	ผลลัพธ์ที่คาดว่าจะได้รับ	หน่วยงาน ที่รับผิดชอบ
				๒๕๖๖ (บาท)	๒๕๖๗ (บาท)	๒๕๖๘ (บาท)	๒๕๖๙ (บาท)	๒๕๗๐ (บาท)			
๑	โครงการฝึกอบรมทวนอาสาสมัครป้องกันภัยฝ่ายพลเรือน (อปพร.)	เพื่อเตรียมความพร้อมให้ อปพร. ในการปฏิบัติหน้าที่	จัดฝึกอบรมตามหลักสูตรโครงการฯ	๑๐๐,๐๐๐	๑๐๐,๐๐๐	๑๐๐,๐๐๐	๑๐๐,๐๐๐	๑๐๐,๐๐๐	อย่างน้อย ๑ ครั้ง	อปพร.มีความรู้และความพร้อม การปฏิบัติหน้าที่	สำนักปลัด อบต.เมืองลี
๒	โครงการป้องกันและลดอุบัติเหตุทางถนนในช่วงเทศกาล	เพื่อส่งเสริม สนับสนุนกิจกรรมป้องกันและลดอุบัติเหตุช่วงเทศกาลวันสงกรานต์และวันขึ้นปีใหม่	จัดตั้งจุดบริการประชาชนช่วงเทศกาล	๕๐,๐๐๐	๕๐,๐๐๐	๕๐,๐๐๐	๕๐,๐๐๐	๕๐,๐๐๐	๒ ครั้ง	มีด่านเฝ้าระวังอุบัติเหตุ และช่วยเหลือประชาชนในช่วงเทศกาลวันสงกรานต์และวันขึ้นปีใหม่	สำนักปลัด อบต.เมืองลี
๓	โครงการป้องกันและบรรเทาสาธารณภัย	เพื่อป้องกันและบรรเทาสาธารณภัยในพื้นที่ตำบลเมืองลี	ดำเนินการป้องกันและบรรเทาสาธารณภัยในพื้นที่ตำบลเมืองลี	๓๐๐,๐๐๐	๓๐๐,๐๐๐	๓๐๐,๐๐๐	๓๐๐,๐๐๐	๓๐๐,๐๐๐	ตามปริมาณภัยพิบัติที่เกิด	สามารถป้องกันและบรรเทาสาธารณภัยในพื้นที่ตำบลเมืองลีได้อย่างมีประสิทธิภาพ	สำนักปลัด อบต.เมืองลี
๔	โครงการฝึกอบรมลูกเสือชาวบ้านขั้นพื้นฐานด้านภัยยาเสพติดเกิดไ้ทองคำชั้น จ.น่าน	๑.เพื่อเพิ่มประสิทธิภาพในการปฏิบัติงานของลูกเสือชาวบ้าน ๒.เพื่อป้องกันและแก้ไขปัญหายาเสพติดในพื้นที่ตำบลเมืองลี	จัดฝึกอบรมให้กับกลุ่มลูกเสือชาวบ้าน	๒๐,๐๐๐	๒๐,๐๐๐	๒๐,๐๐๐	๒๐,๐๐๐	๒๐,๐๐๐	อย่างน้อย ๑ ครั้ง	ลูกเสือชาวบ้านเมืองคีมีความรู้ ในการป้องกันและแก้ไขปัญหายาเสพติดในพื้นที่ตำบลเมืองลี	สำนักปลัด อบต.เมืองลี

รายละเอียดโครงการพัฒนา แผนพัฒนาองค์การบริหารส่วนตำบลเมืองลี (พ.ศ.๒๕๖๖-๒๕๗๐)

องค์การบริหารส่วนตำบลเมืองลี อำเภอนาหมื่น จังหวัดน่าน

แบบ ผ.๐๒

ยุทธศาสตร์ชาติ ๒๐ ปี ยุทธศาสตร์ที่ ๑ ด้านความมั่นคง

แผนพัฒนาเศรษฐกิจและสังคมแห่งชาติ ฉบับที่ ๑๓ (พ.ศ.๒๕๖๖-๒๕๗๐) ด้านที่ ๓ วิถีชีวิตที่ยั่งยืน

ยุทธศาสตร์จังหวัดน่าน ยุทธศาสตร์ที่ ๓ สุขธรรมชาตีสีเขียว และสร้างสรรค์การเติบโตอย่างเป็นมิตรกับสิ่งแวดล้อม

ยุทธศาสตร์การพัฒนาขององค์กรปกครองส่วนท้องถิ่นในเขตจังหวัดน่าน (พ.ศ.๒๕๖๖-๒๕๗๐) ยุทธศาสตร์ที่ ๕ การป้องกันบรรเทาสาธารณภัย สถานการณ์ฉุกเฉิน และโรคระบาด

ยุทธศาสตร์การพัฒนาองค์การบริหารส่วนตำบลเมืองลี (พ.ศ.๒๕๖๖-๒๕๗๐) ยุทธศาสตร์ที่ ๖ ด้านการบริหารจัดการและการบริการ

๓.แผนงานการรักษาความสงบภายใน

ที่	โครงการ	วัตถุประสงค์	เป้าหมาย (ผลผลิตของโครงการ)	งบประมาณและที่มา					ตัวชี้วัด (KPI)	ผลลัพธ์ที่คาดว่าจะได้รับ	หน่วยงาน ที่รับผิดชอบ
				๒๕๖๖ (บาท)	๒๕๖๗ (บาท)	๒๕๖๘ (บาท)	๒๕๖๙ (บาท)	๒๕๗๐ (บาท)			
๕	โครงการฝึกอบรมชุดปฏิบัติการจิตอาสาภัยพิบัติ	๑.เพื่อจัดการฝึกอบรมตามแนว นโยบายกระทรวงมหาดไทยและ กรมส่งเสริมการปกครองท้องถิ่น ๒.เพื่อฝึกอบรมให้กับชุดปฏิบัติการ จิตอาสาภัยพิบัติให้มีการพัฒนา ศักยภาพและความพร้อมในการ ปฏิบัติหน้าที่	ฝึกอบรมชุดปฏิบัติการ จิตอาสาภัยพิบัติ จำนวน ๕๕ คน หลักสูตร ๓ วัน	๒๕๐,๐๐๐	๒๕๐,๐๐๐	๒๕๐,๐๐๐	๒๕๐,๐๐๐	๒๕๐,๐๐๐	อย่างน้อย ๑ ครั้ง	๑.สามารถป้องกันและบรรเทา สาธารณภัย รวมถึงการรักษา ความสงบเรียบร้อยตาม แนวทางที่กำหนด ๒.ผู้เข้าร่วมอบรมมีความรู้ ความสามารถในการปฏิบัติ หน้าที่ภัยพิบัติตาม หลักสูตรอบรม	สำนักปลัด อบต.เมืองลี
๖	โครงการพัฒนาศักยภาพอาสาสมัครป้องกันภัย ฝ่ายพลเรือน	เพื่อให้อาสาสมัครป้องกันภัย ฝ่ายพลเรือนได้รับการพัฒนาศักยภาพ	ฝึกอบรมพัฒนาศักยภาพ อาสาสมัครป้องกันภัย ฝ่ายพลเรือน	๔๐,๐๐๐	๔๐,๐๐๐	๔๐,๐๐๐	๔๐,๐๐๐	๔๐,๐๐๐	อย่างน้อย ๑ ครั้ง	อาสาสมัครป้องกันภัยฝ่าย พลเรือนได้รับการพัฒนา ศักยภาพการดำเนินงาน ป้องกันภัยมากยิ่งขึ้น	สำนักปลัด อบต.เมืองลี
รวม	๖ โครงการ	=	=	๗๖๐,๐๐๐	๗๖๐,๐๐๐	๗๖๐,๐๐๐	๗๖๐,๐๐๐	๗๖๐,๐๐๐	=	=	=

รายละเอียดโครงการพัฒนา แผนพัฒนาองค์การบริหารส่วนตำบลเมืองลี (พ.ศ.๒๕๖๖-๒๕๗๐)

องค์การบริหารส่วนตำบลเมืองลี อำเภอนาหมื่น จังหวัดน่าน

แบบ ผ.๐๒

ยุทธศาสตร์ชาติ ๒๐ ปี ยุทธศาสตร์ที่ ๓ ด้านการเสริมสร้างศักยภาพคน

แผนพัฒนาเศรษฐกิจและสังคมแห่งชาติ ฉบับที่ ๑๓ (พ.ศ.๒๕๖๖-๒๕๗๐) ด้านที่ ๔ ปัจจัยสนับสนุนการพลิกโฉมประเทศไทย

ยุทธศาสตร์จังหวัดน่าน ยุทธศาสตร์ที่ ๑ สุขภาพดี สร้างสรรค์โอกาสและสังคมที่ร่มเย็น

ยุทธศาสตร์การพัฒนาขององค์กรปกครองส่วนท้องถิ่นในเขตจังหวัดน่าน (พ.ศ.๒๕๖๖-๒๕๗๐) ยุทธศาสตร์ที่ ๔ การพัฒนาคุณภาพชีวิต การศึกษา ชุมชน และสังคม

ยุทธศาสตร์การพัฒนาองค์การบริหารส่วนตำบลเมืองลี (พ.ศ.๒๕๖๖-๒๕๗๐) ยุทธศาสตร์ที่ ๖ ด้านการบริหารจัดการและการบริการ

๔.แผนงานการศึกษา

ที่	โครงการ	วัตถุประสงค์	เป้าหมาย (ผลผลิตของโครงการ)	งบประมาณและที่มา					ตัวชี้วัด (KPI)	ผลลัพธ์ที่คาดว่าจะได้รับ	หน่วยงาน ที่รับผิดชอบ
				๒๕๖๖ (บาท)	๒๕๖๗ (บาท)	๒๕๖๘ (บาท)	๒๕๖๙ (บาท)	๒๕๗๐ (บาท)			
๑	โครงการเพิ่มศักยภาพครูและบุคลากรทางการศึกษา	เพื่อให้ครูและบุคลากรทางการศึกษาของศูนย์พัฒนาเด็กเล็กตำบลเมืองลีได้รับการเพิ่มศักยภาพในการปฏิบัติงานด้านการเรียนการสอนและการดูแลเด็กนักเรียนในศูนย์พัฒนาเด็กเล็ก	ฝึกอบรมครูและบุคลากรทางการศึกษาของศูนย์พัฒนาเด็กเล็กตำบลเมืองลี	๕๐,๐๐๐	๕๐,๐๐๐	๕๐,๐๐๐	๕๐,๐๐๐	๕๐,๐๐๐	อย่างน้อย ๑ ครั้ง	ครูและบุคลากรทางการศึกษาได้รับการเพิ่มศักยภาพในการเรียนการสอนและการดูแลเด็กนักเรียน	กองการศึกษาฯ อบต.เมืองลี
๒	โครงการอบรมผู้ปกครอง,ครู,ผู้ช่วยครู,ผู้ดูแลเด็ก ศพด.	เพื่อให้ความรู้ที่จำเป็นต่อการดูแลเด็กเล็กแก่ผู้ปกครอง ครู ผู้ช่วยครู ผู้ดูแลเด็ก ศพด.	ผู้ปกครอง ครู ผู้ช่วยครู ผู้ดูแลเด็ก ศพด.	๒๐,๐๐๐	๒๐,๐๐๐	๒๐,๐๐๐	๒๐,๐๐๐	๒๐,๐๐๐	อย่างน้อย ๑ ครั้ง	ผู้ปกครอง ครู ผู้ช่วยครู ผู้ดูแลเด็ก ศพด.ได้รับความรู้ในการดูแลเด็กเล็กมากยิ่งขึ้น	กองการศึกษาฯ อบต.เมืองลี
รวม	๒ โครงการ	=	=	๗๐,๐๐๐	๗๐,๐๐๐	๗๐,๐๐๐	๗๐,๐๐๐	๗๐,๐๐๐	=	=	=

รายละเอียดโครงการพัฒนา แผนพัฒนาองค์การบริหารส่วนตำบลเมืองลี (พ.ศ.๒๕๖๖-๒๕๗๐)

องค์การบริหารส่วนตำบลเมืองลี อำเภอนาหมื่น จังหวัดน่าน

แบบ ผ.๐๒

ยุทธศาสตร์ชาติ ๒๐ ปี ยุทธศาสตร์ที่ ๓ ด้านการเสริมสร้างศักยภาพคน

แผนพัฒนาเศรษฐกิจและสังคมแห่งชาติ ฉบับที่ ๑๓ (พ.ศ.๒๕๖๖-๒๕๗๐) ด้านที่ ๔ ปัจจัยสนับสนุนการพลิกโฉมประเทศไทย

ยุทธศาสตร์จังหวัดน่าน ยุทธศาสตร์ที่ ๑ สุขภาพดี สร้างสรรค์โอกาสและสังคมที่ร่มเย็น

ยุทธศาสตร์การพัฒนาขององค์กรปกครองส่วนท้องถิ่นในเขตจังหวัดน่าน (พ.ศ.๒๕๖๖-๒๕๗๐) ยุทธศาสตร์ที่ ๔ การพัฒนาคุณภาพชีวิต การศึกษา ชุมชน และสังคม

ยุทธศาสตร์การพัฒนาองค์การบริหารส่วนตำบลเมืองลี (พ.ศ.๒๕๖๖-๒๕๗๐) ยุทธศาสตร์ที่ ๖ ด้านการบริหารจัดการและการบริการ

๘.แผนงานสร้างความเข้มแข็งของชุมชน

ที่	โครงการ	วัตถุประสงค์	เป้าหมาย (ผลผลิตของโครงการ)	งบประมาณและที่มา					ตัวชี้วัด (KPI)	ผลลัพธ์ที่คาดว่าจะได้รับ	หน่วยงาน ที่รับผิดชอบ
				๒๕๖๖ (บาท)	๒๕๖๗ (บาท)	๒๕๖๘ (บาท)	๒๕๖๙ (บาท)	๒๕๗๐ (บาท)			
๑	โครงการประกวดหมู่บ้านบริหารจัดการดีเด่น	เพื่อให้เกิดความสามัคคีในการปฏิบัติงานของประชาชนในหมู่บ้านทั้ง ๗ หมู่บ้านในพื้นที่ตำบลเมืองลี	จัดกิจกรรมประกวดหมู่บ้านดีเด่น	๕๐,๐๐๐	๕๐,๐๐๐	๕๐,๐๐๐	๕๐,๐๐๐	๕๐,๐๐๐	อย่างน้อย ๑ ครั้ง	เกิดการพัฒนาหมู่บ้านให้ดียิ่งขึ้น	สำนักปลัด อบต.เมืองลี
๒	โครงการส่งเสริมสนับสนุนพัฒนาอาชีพชุมชนในพื้นที่ตำบลเมืองลี	เพื่อส่งเสริมอาชีพสำหรับประชาชนในพื้นที่ตำบลเมืองลี	ฝึกอบรมให้กับประชาชนตำบลเมืองลี	๓๐,๐๐๐	๓๐,๐๐๐	๓๐,๐๐๐	๓๐,๐๐๐	๓๐,๐๐๐	ตามจำนวนกิจกรรม	ประชาชนตำบลเมืองลี มีทักษะในการประกอบอาชีพมากยิ่งขึ้น	สำนักปลัด อบต.เมืองลี
๓	โครงการพัฒนาศักยภาพสตรีตำบลเมืองลี	เพื่อพัฒนาศักยภาพสตรีตำบลเมืองลีให้มีทักษะในการประกอบอาชีพและทักษะอื่นๆที่เกิดประโยชน์ในชีวิตประจำวันมากยิ่งขึ้น	จัดการฝึกอบรมพัฒนาศักยภาพสตรีตำบลเมืองลี	๓๐,๐๐๐	๓๐,๐๐๐	๓๐,๐๐๐	๓๐,๐๐๐	๓๐,๐๐๐	ตามจำนวนกิจกรรม	กลุ่มสตรีได้รับการฝึกอบรมและเพิ่มศักยภาพมากยิ่งขึ้น	สำนักปลัด อบต.เมืองลี
๔	โครงการฝึกอบรมพัฒนาศักยภาพการเป็นพิธีกรในชุมชน	๑.เพื่อเพิ่มศักยภาพพิธีกรในพื้นที่ตำบลเมืองลี ๒.เพื่อส่งเสริมสนับสนุนให้มีพิธีกรในชุมชน	จัดฝึกอบรมตามหลักสูตร	๒๐,๐๐๐	๒๐,๐๐๐	๒๐,๐๐๐	๒๐,๐๐๐	๒๐,๐๐๐	อย่างน้อย ๑ ครั้ง	พิธีกรในพื้นที่ได้รับการฝึกอบรมและเพิ่มศักยภาพ	สำนักปลัด อบต.เมืองลี
รวม	๔ โครงการ	=	=	๑๓๐,๐๐๐	๑๓๐,๐๐๐	๑๓๐,๐๐๐	๑๓๐,๐๐๐	๑๓๐,๐๐๐	=	=	=

รายละเอียดโครงการพัฒนา แผนพัฒนาองค์การบริหารส่วนตำบลเมืองลี (พ.ศ.๒๕๖๖-๒๕๗๐)

องค์การบริหารส่วนตำบลเมืองลี อำเภอนาหมื่น จังหวัดน่าน

แบบ ผ.๐๒

ยุทธศาสตร์ชาติ ๒๐ ปี ยุทธศาสตร์ที่ ๓ ด้านการเสริมสร้างศักยภาพคน

แผนพัฒนาเศรษฐกิจและสังคมแห่งชาติ ฉบับที่ ๑๓ (พ.ศ.๒๕๖๖-๒๕๗๐) ด้านที่ ๔ ปัจจัยสนับสนุนการพลิกโฉมประเทศไทย

ยุทธศาสตร์จังหวัดน่าน ยุทธศาสตร์ที่ ๑ สุขภาพดี สร้างสรรค์โอกาสและสังคมที่ร่มเย็น

ยุทธศาสตร์การพัฒนาขององค์กรปกครองส่วนท้องถิ่นในเขตจังหวัดน่าน (พ.ศ.๒๕๖๖-๒๕๗๐) ยุทธศาสตร์ที่ ๔ การพัฒนาคุณภาพชีวิต การศึกษา ชุมชน และสังคม

ยุทธศาสตร์การพัฒนาองค์การบริหารส่วนตำบลเมืองลี (พ.ศ.๒๕๖๖-๒๕๗๐) ยุทธศาสตร์ที่ ๖ ด้านการบริหารจัดการและการบริการ

๙.แผนงานศาสนา วัฒนธรรม และนันทนาการ

ที่	โครงการ	วัตถุประสงค์	เป้าหมาย (ผลผลิตของโครงการ)	งบประมาณและที่มา					ตัวชี้วัด (KPI)	ผลลัพธ์ที่คาดว่าจะได้รับ	หน่วยงาน ที่รับผิดชอบ
				๒๕๖๖ (บาท)	๒๕๖๗ (บาท)	๒๕๖๘ (บาท)	๒๕๖๙ (บาท)	๒๕๗๐ (บาท)			
๑	โครงการแข่งขันกีฬาประเพณีเมืองลี-ปิงหลวง	๑.เพื่อส่งเสริมการมีส่วนร่วมและความสามัคคีของตำบลเมืองลีและตำบลปิงหลวง ๒.เพื่อส่งเสริมสุขภาพของผู้บริหารข้าราชการ พนักงาน เจ้าหน้าที่ และประชาชนระหว่างตำบลเมืองลีและตำบลปิงหลวง	จัดโครงการแข่งขันกีฬาระหว่างตำบลเมืองลี และตำบลปิงหลวง	๔๐,๐๐๐	๔๐,๐๐๐	๔๐,๐๐๐	๔๐,๐๐๐	๔๐,๐๐๐	อย่างน้อย ๑ ครั้ง	เกิดความร่วมมือส่วนร่วม ความสามัคคี และส่งเสริมสุขภาพของ ประชาชนตำบลเมืองลี และตำบลปิงหลวง	อบต.เมืองลี อบต.ปิงหลวง
๒	โครงการแข่งขันกีฬาผู้สูงอายุอำเภอนาหมื่น	๑.เพื่อส่งเสริมการมีส่วนร่วมของผู้สูงอายุอำเภอนาหมื่น ๒.เพื่อส่งเสริมสุขภาพให้กับผู้สูงอายุอำเภอนาหมื่น	จัดโครงการแข่งขันกีฬาผู้สูงอายุอำเภอนาหมื่น	๔๐,๐๐๐	๔๐,๐๐๐	๔๐,๐๐๐	๔๐,๐๐๐	๔๐,๐๐๐	อย่างน้อย ๑ ครั้ง	ผู้สูงอายุได้มีกิจกรรมเสริมสร้าง สุขภาพให้แข็งแรง	อบต.เมืองลี อบต.ปิงหลวง อบต.นาทะนุง เทศบาลตำบล บ่อแก้ว
รวม	๒ โครงการ	=	=	๘๐,๐๐๐	๘๐,๐๐๐	๘๐,๐๐๐	๘๐,๐๐๐	๘๐,๐๐๐	=	=	=

รายละเอียดโครงการพัฒนา แผนพัฒนาองค์การบริหารส่วนตำบลเมืองลี (พ.ศ.๒๕๖๖-๒๕๗๐)

องค์การบริหารส่วนตำบลเมืองลี อำเภอนาหมื่น จังหวัดน่าน

แบบ ผ.๐๒

ยุทธศาสตร์ชาติ ๒๐ ปี ยุทธศาสตร์ที่ ๒ ด้านการสร้างความสามารถในการแข่งขัน

แผนพัฒนาเศรษฐกิจและสังคมแห่งชาติ ฉบับที่ ๑๓ (พ.ศ.๒๕๖๖-๒๕๗๐) ด้านที่ ๑ เศรษฐกิจมูลค่าสูงที่เป็นมิตรต่อสิ่งแวดล้อม

ยุทธศาสตร์จังหวัดน่าน ยุทธศาสตร์ที่ ๒ สุขเศรษฐกิจสร้างสรรค์และมูลค่าสูง

ยุทธศาสตร์การพัฒนาขององค์กรปกครองส่วนท้องถิ่นในเขตจังหวัดน่าน (พ.ศ.๒๕๖๖-๒๕๗๐) ยุทธศาสตร์ที่ ๑ การพัฒนาเศรษฐกิจและบริการสาธารณะพื้นฐาน

ยุทธศาสตร์การพัฒนาองค์การบริหารส่วนตำบลเมืองลี (พ.ศ.๒๕๖๖-๒๕๗๐) ยุทธศาสตร์ที่ ๖ ด้านการบริหารจัดการและการบริการ

๑๑.แผนงานการเกษตร

ที่	โครงการ	วัตถุประสงค์	เป้าหมาย (ผลผลิตของโครงการ)	งบประมาณและที่มา					ตัวชี้วัด (KPI)	ผลลัพธ์ที่คาดว่าจะได้รับ	หน่วยงาน ที่รับผิดชอบ
				๒๕๖๖ (บาท)	๒๕๖๗ (บาท)	๒๕๖๘ (บาท)	๒๕๖๙ (บาท)	๒๕๗๐ (บาท)			
๑	โครงการอุดหนุนเงินงบประมาณสำหรับการขุดบ่อพวง	๑.เพื่อสนับสนุนการดำเนินการของโครงการหลวงน้ำแขวง ๒.เพื่อส่งเสริมการเกษตรในพื้นที่ตำบลเมืองลี	จัดสรรและสนับสนุนเงินงบประมาณให้โครงการหลวงน้ำแขวง สำหรับการขุดบ่อพวง	๕๖,๐๐๐					ปริมาณตามจำนวนงบประมาณ	สามารถส่งเสริมการเกษตรและการจัดหาแหล่งน้ำเพื่อการเกษตร ตามวัตถุประสงค์การดำเนินงานของโครงการหลวงน้ำแขวง	กองช่าง อบต.เมืองลี โครงการหลวงน้ำแขวง
๒	โครงการสนับสนุนถังพักน้ำขนาดเล็ก	๑.เพื่อสนับสนุนการดำเนินการของโครงการหลวงน้ำแขวง ๒.เพื่อส่งเสริมการเกษตรในพื้นที่ตำบลเมืองลี	จัดสรรและสนับสนุนเงินงบประมาณให้โครงการหลวงน้ำแขวง สำหรับการจัดหาถังพักน้ำขนาดเล็ก	๒๔๕,๐๐๐					ปริมาณตามจำนวนงบประมาณ	สามารถส่งเสริมการเกษตรและการจัดหาแหล่งน้ำเพื่อการเกษตร ตามวัตถุประสงค์การดำเนินงานของโครงการหลวงน้ำแขวง	กองช่าง อบต.เมืองลี โครงการหลวงน้ำแขวง
๓	โครงการสนับสนุนระบบสูบน้ำพลังงานแสงอาทิตย์	๑.เพื่อให้มีปริมาณน้ำเพียงพอสำหรับการอุปโภค บริโภค และการเกษตร ๒.เพื่อการประหยัดพลังงานไฟฟ้าและลดค่าใช้จ่ายในการใช้พลังงาน	สนับสนุนระบบสูบน้ำพลังงานแสงอาทิตย์ สำหรับโครงการหลวงน้ำแขวง	๑๐๕,๐๐๐					ปริมาณตามจำนวนงบประมาณ	สามารถส่งเสริมการเกษตรและการจัดหาแหล่งน้ำเพื่อการอุปโภค บริโภค และการเกษตร ตามวัตถุประสงค์การดำเนินงานของโครงการหลวงน้ำแขวง	กองช่าง อบต.เมืองลี โครงการหลวงน้ำแขวง

รายละเอียดโครงการพัฒนา แผนพัฒนาองค์การบริหารส่วนตำบลเมืองลี (พ.ศ.๒๕๖๖-๒๕๗๐)

องค์การบริหารส่วนตำบลเมืองลี อำเภอนาหมื่น จังหวัดน่าน

แบบ ผ.๐๒

ยุทธศาสตร์ชาติ ๒๐ ปี ยุทธศาสตร์ที่ ๓ ด้านการพัฒนาและเสริมสร้างศักยภาพคน

แผนพัฒนาเศรษฐกิจและสังคมแห่งชาติ ฉบับที่ ๑๓ (พ.ศ.๒๕๖๖-๒๕๗๐) ด้านที่ ๑ เศรษฐกิจมูลค่าสูงที่เป็นมิตรต่อสิ่งแวดล้อม

ยุทธศาสตร์จังหวัดน่าน ยุทธศาสตร์ที่ ๑ สุขภาพดี สร้างสรรค์โอกาสและสังคมที่ร่มเย็น

ยุทธศาสตร์การพัฒนาขององค์กรปกครองส่วนท้องถิ่นในเขตจังหวัดน่าน (พ.ศ.๒๕๖๖-๒๕๗๐) ยุทธศาสตร์ที่ ๔ การพัฒนาคุณภาพชีวิต การศึกษา ชุมชน และสังคม

ยุทธศาสตร์การพัฒนาองค์การบริหารส่วนตำบลเมืองลี (พ.ศ.๒๕๖๖-๒๕๗๐) ยุทธศาสตร์ที่ ๖ ด้านการบริหารจัดการและการบริการ

๑๑.แผนงานการเกษตร

ที่	โครงการ	วัตถุประสงค์	เป้าหมาย (ผลผลิตของโครงการ)	งบประมาณและที่มา					ตัวชี้วัด (KPI)	ผลลัพธ์ที่คาดว่าจะได้รับ	หน่วยงาน ที่รับผิดชอบ
				๒๕๖๖ (บาท)	๒๕๖๗ (บาท)	๒๕๖๘ (บาท)	๒๕๖๙ (บาท)	๒๕๗๐ (บาท)			
๔	โครงการบริหารจัดการศูนย์บริการและถ่ายทอดเทคโนโลยีการเกษตรตำบลเมืองลี	เพื่อเพิ่มประสิทธิภาพการบริการของศูนย์ถ่ายทอดเทคโนโลยีทางการเกษตรตำบลเมืองลี	ปรับปรุง และพัฒนา ศูนย์บริการและถ่ายทอดเทคโนโลยีทางการเกษตร	๕๐,๐๐๐					ปริมาณตามจำนวนงบประมาณ	ศูนย์บริการและถ่ายทอดเทคโนโลยีทางการเกษตร ตำบลเมืองลี มีความพร้อมในการดำเนินการมากยิ่งขึ้น	สำนักปลัด อบต.เมืองลี
๕	โครงการอบรมให้ความรู้การใช้พลังงานให้ชุมชน/เยาวชนตำบลเมืองลี	เพื่อเพิ่มองค์ความรู้ในการใช้พลังงานให้กับประชาชนและเยาวชนตำบลเมืองลี	จัดฝึกอบรมเกี่ยวกับการเสริมสร้างองค์ความรู้ในการใช้พลังงาน	๒๐,๐๐๐					อย่างน้อย ๑ ครั้ง	ประชาชนและเยาวชน ตำบลเมืองลี ได้มีองค์ความรู้ในการใช้พลังงาน และได้รับการปลูกฝังค่านิยมประหยัดพลังงาน	สำนักปลัด อบต.เมืองลี
๖	โครงการส่งเสริมการปลูกพืชผักในโรงเรียนตามแนวทางโครงการหลวง โครงการพัฒนาพื้นที่สูงแบบโครงการหลวงน้ำแขว่ง ตำบลเมืองลี อำเภอนาหมื่น จังหวัดน่าน	๑.เพื่อสนับสนุนการปฏิบัติงานของโครงการหลวงน้ำแขว่ง ๒.เพื่อการส่งเสริมการเกษตรในพื้นที่ตำบลเมืองลี	อุดหนุนงบประมาณให้กับโครงการหลวงน้ำแขว่ง ในการดำเนินการด้านการส่งเสริมการเกษตร	๓๐๐,๐๐๐					ปริมาณตามจำนวนงบประมาณ	สามารถส่งเสริมการเกษตรตามวัตถุประสงค์ การดำเนินงานของโครงการหลวงน้ำแขว่ง	กองช่าง อบต.เมืองลี โครงการหลวงน้ำแขว่ง
รวม	๖ โครงการ	-	-	๗๗๖,๐๐๐	-	-	-	-	-	-	-

รายละเอียดโครงการพัฒนา แผนพัฒนาองค์การบริหารส่วนตำบลเมืองลี (พ.ศ.๒๕๖๖-๒๕๗๐)

องค์การบริหารส่วนตำบลเมืองลี อำเภอนาหมื่น จังหวัดน่าน

แบบ ผ.๐๒

ยุทธศาสตร์ชาติ ๒๐ ปี ยุทธศาสตร์ที่ ๕ การสร้างการเติบโตบนคุณภาพชีวิตที่เป็นมิตรต่อสิ่งแวดล้อม

แผนพัฒนาเศรษฐกิจและสังคมแห่งชาติ ฉบับที่ ๑๓ (พ.ศ.๒๕๖๖-๒๕๗๐) ยุทธศาสตร์ที่ ๓ วิถีชีวิตที่ยั่งยืน

ยุทธศาสตร์จังหวัดน่าน ยุทธศาสตร์ที่ ๓ สุขธรรมชาตีสีเขียว และสร้างสรรค์การเติบโตอย่างเป็นมิตรกับสิ่งแวดล้อม

ยุทธศาสตร์การพัฒนาขององค์กรปกครองส่วนท้องถิ่นในเขตจังหวัดน่าน (พ.ศ.๒๕๖๖-๒๕๗๐) ยุทธศาสตร์ที่ ๒ การบริหารจัดการทรัพยากรธรรมชาติ สิ่งแวดล้อม และพื้นที่ต้นน้ำ

ยุทธศาสตร์การพัฒนาองค์การบริหารส่วนตำบลเมืองลี (พ.ศ.๒๕๖๖-๒๕๗๐) ยุทธศาสตร์ที่ ๗ การจัดการวิถีชุมชนพื้นที่ต้นน้ำ

๑๑.แผนงานการเกษตร

ที่	โครงการ	วัตถุประสงค์	เป้าหมาย (ผลผลิตของโครงการ)	งบประมาณและที่มา					ตัวชี้วัด (KPI)	ผลลัพธ์ที่คาดว่าจะได้รับ	หน่วยงาน ที่รับผิดชอบ
				๒๕๖๖ (บาท)	๒๕๖๗ (บาท)	๒๕๖๘ (บาท)	๒๕๖๙ (บาท)	๒๕๗๐ (บาท)			
๑	โครงการแก้ไขปัญหาเรื่องเอกสารสิทธิในที่ดินทำกินและที่อยู่อาศัย	เพื่อให้ประชาชนตำบลเมืองลีมีสิทธิในที่ดินทำกินและที่อยู่อาศัย อย่างถูกต้องตามกฎหมาย	ดำเนินการประชุมหารือรวบรวมข้อมูลและนำเสนอข้อมูลเพื่อผลักดันให้ได้มาซึ่งเอกสารสิทธิในที่ดินทำกินและที่อยู่อาศัย	๕๐,๐๐๐	๕๐,๐๐๐	๕๐,๐๐๐	๕๐,๐๐๐	๕๐,๐๐๐	ตามปริมาณพื้นที่ที่ยื่นขอเอกสาร	ที่ดินทำกินและที่อยู่อาศัยของประชาชนตำบลเมืองลีได้รับเอกสารสิทธิอย่างถูกต้องตามกฎหมาย	สำนักปลัดและกองช่าง
๒	โครงการจัดทำแผนที่แนวเขตตำบลเมืองลี	๑.เพื่อดำเนินการจัดทำแนวเขตพื้นที่ตำบลเมืองลี ๒.เพื่อจัดทำแผนที่ และพิกัดทางยุทธศาสตร์ของตำบลเมืองลี	๑.ลงพื้นที่สำรวจ ๒.บันทึกจัดทำข้อมูลที่เป็น ๓.จัดทำแผนที่พิกัด และอื่นๆที่เกี่ยวข้อง	๕๐,๐๐๐	๕๐,๐๐๐	๕๐,๐๐๐	๕๐,๐๐๐	๕๐,๐๐๐	๑ ครั้ง	สามารถจัดทำแผนที่แนวเขตตำบลเมืองลีได้อย่างชัดเจน	สำนักปลัดและกองช่าง
๓	โครงการจัดทำแนวเขตพื้นที่ป่าเพื่อกำหนดพื้นที่ทำกิน (แผนที่รายแปลง) ม.๑-ม.๗	เพื่อกำหนดแนวเขตพื้นที่ป่าและแนวเขตพื้นที่ทำกินที่แน่นอนป้องกันการลุกล้ำพื้นที่ป่า	แนวเขตป่าและที่ดินทำกินของประชาชน ๗ หมู่บ้าน ตำบลเมืองลี	๒๐๐,๐๐๐	๒๐๐,๐๐๐	๒๐๐,๐๐๐	๒๐๐,๐๐๐	๒๐๐,๐๐๐	๗ หมู่บ้าน	ประชาชนตำบลเมืองลีมีสิทธิในพื้นที่ดินทำกินและมีการแบ่งเขตป่าอย่างชัดเจน	สำนักปลัดและกองช่าง



รายละเอียดโครงการพัฒนา แผนพัฒนาองค์การบริหารส่วนตำบลเมืองลี (พ.ศ.๒๕๖๖-๒๕๗๐)

องค์การบริหารส่วนตำบลเมืองลี อำเภอนาหมื่น จังหวัดน่าน

แบบ ผ.๐๒

ยุทธศาสตร์ชาติ ๒๐ ปี ยุทธศาสตร์ที่ ๕ การสร้างการเติบโตบนคุณภาพชีวิตที่เป็นมิตรต่อสิ่งแวดล้อม

แผนพัฒนาเศรษฐกิจและสังคมแห่งชาติ ฉบับที่ ๑๓ (พ.ศ.๒๕๖๖-๒๕๗๐) ยุทธศาสตร์ที่ ๓ วิถีชีวิตที่ยั่งยืน

ยุทธศาสตร์จังหวัดน่าน ยุทธศาสตร์ที่ ๓ สุขธรรมชาตีสีเขียว และสร้างสรรค์การเติบโตอย่างเป็นมิตรกับสิ่งแวดล้อม

ยุทธศาสตร์การพัฒนาขององค์การปกครองส่วนท้องถิ่นในเขตจังหวัดน่าน (พ.ศ.๒๕๖๖-๒๕๗๐) ยุทธศาสตร์ที่ ๒ การบริหารจัดการทรัพยากรธรรมชาติ สิ่งแวดล้อม และพื้นที่ต้นน้ำ

ยุทธศาสตร์การพัฒนาองค์การบริหารส่วนตำบลเมืองลี (พ.ศ.๒๕๖๖-๒๕๗๐) ยุทธศาสตร์ที่ ๗ การจัดการวิถีชุมชนพื้นที่ต้นน้ำ

๑๑.แผนงานการเกษตร

ที่	โครงการ	วัตถุประสงค์	เป้าหมาย (ผลผลิตของโครงการ)	งบประมาณและที่มา					ตัวชี้วัด (KPI)	ผลลัพธ์ที่คาดว่าจะได้รับ	หน่วยงาน ที่รับผิดชอบ
				๒๕๖๖ (บาท)	๒๕๖๗ (บาท)	๒๕๖๘ (บาท)	๒๕๖๙ (บาท)	๒๕๗๐ (บาท)			
๔	โครงการจัดทำขอบเขตที่ดินรายแปลงและการบริหารจัดการพื้นที่ตามแผนการใช้ประโยชน์ที่ดิน ม.๑-ม.๗	เพื่อการบริหารจัดการที่ดินอย่างมีประสิทธิภาพ	สำรวจและจัดทำเขตที่ดินรายแปลง จำนวน ๗ หมู่บ้าน	๒๐๐,๐๐๐	๒๐๐,๐๐๐	๒๐๐,๐๐๐	๒๐๐,๐๐๐	๒๐๐,๐๐๐	๗ หมู่บ้าน	ที่ดินที่ได้รับการบริหารจัดการอย่างมีประสิทธิภาพ และมีการกำหนดเขตที่ดินรายแปลงอย่างชัดเจน	สำนักปลัดและกองช่าง
๕	โครงการรณรงค์ปลูกป่าชาวบ้านเพื่อกำหนดแนวเขตพื้นที่ทำกิน ม.๑-ม.๗	เพื่อกำหนดแนวเขตป่าชาวบ้านอันเป็นพื้นที่ทำกินที่แน่นอน	ปลูกป่าชาวบ้านปีละ ๑๐ ไร่ จำนวน ๗ หมู่บ้าน	๕๐,๐๐๐	๕๐,๐๐๐	๕๐,๐๐๐	๕๐,๐๐๐	๕๐,๐๐๐	๗ หมู่บ้าน	ประชาชนตำบลเมืองลีให้ความสำคัญในการปลูกป่าชาวบ้านและสามารถใช้ป่าชาวบ้านเป็นที่ดินทำกิน	สำนักปลัด
๖	โครงการจัดการทรัพยากรธรรมชาติ ดิน น้ำ ป่า	เพื่ออนุรักษ์รักษาป่าพื้นที่ต้นน้ำ	พื้นที่ป่าชุมชนตำบลเมืองลี	๑๒๐,๐๐๐	๑๒๐,๐๐๐	๑๒๐,๐๐๐	๑๒๐,๐๐๐	๑๒๐,๐๐๐	๗ หมู่บ้าน	สิ่งแวดล้อมและป่าไม้ได้รับการปรับปรุงและพัฒนาให้ดียิ่งขึ้น	สำนักปลัด
รวม	๖ โครงการ			๖๗๐,๐๐๐	๖๗๐,๐๐๐	๖๗๐,๐๐๐	๖๗๐,๐๐๐	๖๗๐,๐๐๐			

บัญชีครุภัณฑ์

แผนพัฒนาองค์การบริหารส่วนตำบลเมืองลี (พ.ศ.๒๕๖๖-๒๕๗๐)

องค์การบริหารส่วนตำบลเมืองลี อำเภอนาหมื่น จังหวัดน่าน

แบบ ผ.๐๓

ที่	แผนงาน	หมวด	ประเภท	วัตถุประสงค์	เป้าหมาย (ผลผลิตของครุภัณฑ์)	งบประมาณ					หน่วยงาน รับผิดชอบหลัก
						๒๕๖๖ (บาท)	๒๕๖๗ (บาท)	๒๕๖๘ (บาท)	๒๕๖๙ (บาท)	๒๕๗๐ (บาท)	
๑	แผนงานการศึกษา	งบลงทุน	ครุภัณฑ์ไฟฟ้าและวิทยุ	เพื่อเป็นการส่งเสริมการศึกษาภายในศูนย์พัฒนาเด็กเล็ก	จัดซื้อจานรับสัญญาณดาวเทียม (ศพด.) จำนวน ๑ ชุด	๑๒,๐๐๐					กองการศึกษา
๒	แผนงานงบกลาง	งบลงทุน	ครุภัณฑ์ยานพาหนะและขนส่ง	เพื่อเป็นการจัดให้มีบริการขนย้าย และการกำจัดขยะภายในพื้นที่ตำบลเมืองลี	จัดซื้อรถขนขยะ จำนวน ๑ คัน	๑,๕๐๐,๐๐๐					สำนักปลัด
๓	แผนงานการศึกษา	งบลงทุน	ครุภัณฑ์ยานพาหนะและขนส่ง	เพื่อให้มีการขนส่ง เดินทาง การส่งเอกสารทางราชการ และการรับ-ส่งเด็กนักเรียน ศพด.เมืองลี	จัดซื้อรถจักรยานยนต์ จำนวน ๑ คัน	๖๐,๐๐๐					กองการศึกษา
๔	แผนงานบริหารงานทั่วไป	งบลงทุน	ครุภัณฑ์ไฟฟ้าและวิทยุ	เพื่อให้มีการให้บริการถ่ายเอกสารให้กับประชาชน และการส่งเสริมดำเนินงานของ อบต.เมืองลี	จัดซื้อเครื่องถ่ายเอกสาร จำนวน ๑ เครื่อง	๑๒๐,๐๐๐					สำนักปลัด
๕	แผนงานบริหารงานทั่วไป	งบลงทุน	ครุภัณฑ์ไฟฟ้าและวิทยุ	เพื่อให้มีอุปกรณ์สำหรับการเผยแพร่ประชาสัมพันธ์ การจัดกิจกรรมต่างๆ ตามอำนาจหน้าที่ของ อบต.เมืองลี	จัดซื้อชุดเครื่องเสียง จำนวน ๑ ชุด	๒๐๐,๐๐๐					สำนักปลัด
๖	แผนงานงบกลาง	งบลงทุน	ครุภัณฑ์ยานพาหนะและขนส่ง	เพื่อดำเนินการป้องกัน บรรเทา ระวัง ยับยั้ง สาธารณภัยในพื้นที่ตำบลเมืองลี	จัดซื้อรถหน้าตักหลังชุด จำนวน ๑ คัน	๑,๐๐๐,๐๐๐					กองช่าง
๗	แผนงานบริหารงานทั่วไป	งบลงทุน	ครุภัณฑ์ยานพาหนะและขนส่ง	เพื่อให้มีการขนส่ง เดินทาง การส่งเอกสารทางราชการ ตามอำนาจหน้าที่ขององค์กรปกครองส่วนท้องถิ่น	จัดซื้อรถจักรยานยนต์ จำนวน ๑ คัน	๖๐,๐๐๐					สำนักปลัด

บัญชีครุภัณฑ์

แผนพัฒนาองค์การบริหารส่วนตำบลเมืองลี (พ.ศ.๒๕๖๖-๒๕๗๐)

องค์การบริหารส่วนตำบลเมืองลี อำเภอนาหมื่น จังหวัดน่าน

แบบ ผ.๐๓

ที่	แผนงาน	หมวด	ประเภท	วัตถุประสงค์	เป้าหมาย (ผลผลิตของครุภัณฑ์)	งบประมาณ					หน่วยงาน รับผิดชอบหลัก	
						๒๕๖๖ (บาท)	๒๕๖๗ (บาท)	๒๕๖๘ (บาท)	๒๕๖๙ (บาท)	๒๕๗๐ (บาท)		
๘	แผนงานการรักษาความสงบภายใน	งบลงทุน	ครุภัณฑ์เครื่องดับเพลิง	เพื่อการป้องกันและบรรเทาสาธารณภัยตามอำนาจหน้าที่ของ อบต.เมืองลี	จัดซื้ออุปกรณ์ดับไฟป่า	๒๐๐,๐๐๐						สำนักปลัด
๙	แผนงานเคหะและชุมชน	งบลงทุน	ครุภัณฑ์โฆษณาและเผยแพร่	เพื่อการเฝ้าระวัง การดูแลสอดส่อง ป้องกันอุบัติเหตุ การก่ออาชญากรรม และปัญหาเสพติดในพื้นที่ตำบลเมืองลี	จัดซื้อกล่องวงจรปิด	๕,๐๐๐,๐๐๐	๕,๐๐๐,๐๐๐					กองช่าง
๑๐	แผนงานบริหารงานทั่วไป	งบลงทุน	ครุภัณฑ์อื่น	เพื่อสนับสนุน ส่งเสริม และการจัดกิจกรรมของ อบต.เมืองลี	จัดซื้อเต็นท์ จำนวน ๒ หลัง	๓๘,๐๐๐						สำนักปลัด
๑๑	แผนงานการรักษาความสงบภายใน	งบลงทุน	ครุภัณฑ์การเกษตร	เพื่อให้มีระบบสูบน้ำและจ่ายน้ำให้กับประชาชน เพื่อให้มีปริมาณน้ำที่เพียงพอสำหรับการอุปโภค บริโภค	จัดซื้อเครื่องปั้มน้ำบาดาล (ซีบเมอร์ส) พร้อมระบบบ้านนาม่วง หมู่ที่ ๗	๑๐๐,๐๐๐						สำนักปลัด
๑๒	แผนงานการรักษาความสงบภายใน	งบลงทุน	ครุภัณฑ์การเกษตร	เพื่อให้มีระบบสูบน้ำและจ่ายน้ำให้กับประชาชน เพื่อให้มีปริมาณน้ำที่เพียงพอสำหรับการอุปโภค บริโภค	จัดซื้อตู้ควบคุมเครื่องปั้มน้ำบาดาล (ซีบเมอร์ส) บ้านนาม่วง หมู่ที่ ๗	๘,๐๐๐						สำนักปลัด
๑๓	แผนงานอุตสาหกรรมและการโยธา	งบลงทุน	ครุภัณฑ์ยานพาหนะและขนส่ง	เพื่อการดูแลบำรุงเส้นทางสาธารณะ เพื่อความสะดวก รวดเร็ว และความปลอดภัยในการซ่อมแซมไฟฟ้าสาธารณะ	จัดซื้อครุภัณฑ์รถกระเช้า จำนวน ๑ คัน	๓,๐๐๐,๐๐๐						กองช่าง
รวม	๑๓ รายการ	=	=	=	=	๑๑,๒๙๘,๐๐๐	=	=	=	=	=	=

## ส่วนที่ ๔ การติดตามและประเมินผล

### ๔.๑ การติดตามและประเมินผลยุทธศาสตร์

แนวทางในการพิจารณาติดตามและประเมินผลยุทธศาสตร์เพื่อความสอดคล้องแผนพัฒนาท้องถิ่นขององค์กรปกครองส่วนท้องถิ่น

ประเด็นการพิจารณา	คะแนนเต็ม	คะแนนที่ได้	ร้อยละของคะแนนเต็ม
๑.ข้อมูลสภาพทั่วไปและข้อมูลพื้นฐานขององค์กรปกครองส่วนท้องถิ่น	๒๐	๑๙	๙๕
๒.การวิเคราะห์สภาพการณ์และศักยภาพ	๒๐	๑๘	๙๐
๓.ยุทธศาสตร์ ประกอบด้วย	๖๐	๕๑	๘๕
๓.๑ ยุทธศาสตร์ขององค์กรปกครองส่วนท้องถิ่น	(๑๐)	๑๐	๑๐๐
๓.๒ ยุทธศาสตร์ขององค์กรปกครองส่วนท้องถิ่นในเขตจังหวัด	(๑๐)	๑๐	๑๐๐
๓.๓ ยุทธศาสตร์จังหวัด	(๑๐)	๙	๙๐
๓.๔ วิสัยทัศน์	(๕)	๕	๑๐๐
๓.๕ กลยุทธ์	(๕)	๔	๘๐
๓.๖ เป้าประสงค์ของแต่ละประเด็นยุทธศาสตร์	(๕)	๓	๖๐
๓.๗ จุดยืนทางยุทธศาสตร์	(๕)	๓	๖๐
๓.๘ แผนงาน	(๕)	๔	๘๐
๓.๙ ความเชื่อมโยงของยุทธศาสตร์ในภาพรวม	(๕)	๓	๖๐
<b>รวมคะแนน</b>	<b>๑๐๐</b>	<b>๘๘</b>	<b>๘๘</b>

แนวทางการให้คะแนนแนวทางการพิจารณาการติดตามและประเมินผลยุทธศาสตร์เพื่อความสอดคล้องแผนพัฒนาองค์กรบริหารส่วนตำบลเมืองลี

ประเด็นพิจารณา	รายละเอียดหลักเกณฑ์	คะแนนเต็ม	คะแนนที่ได้	ร้อยละของคะแนนเต็ม
๑.ข้อมูลสภาพทั่วไปและข้อมูลพื้นฐานขององค์กรบริหารส่วนตำบลเมืองลี	๑.๑ ข้อมูลเกี่ยวกับด้านกายภาพ เช่น ที่ตั้งของหมู่บ้าน/ชุมชน/ตำบล ลักษณะภูมิประเทศ ลักษณะภูมิอากาศ ลักษณะของดิน ลักษณะของแหล่งน้ำ ลักษณะของไม้/ป่าไม้ ฯลฯ ด้านการเมือง/การปกครอง เช่น เขตการปกครอง การเลือกตั้ง ฯลฯ	๓	๓	๑๐๐
	๑.๒ ข้อมูลเกี่ยวกับด้านการเมือง/การปกครอง เช่น เขตการปกครอง การเลือกตั้ง ฯลฯ ประชากร เช่น ข้อมูลเกี่ยวกับจำนวนประชากร และช่วงอายุและจำนวนประชากร ฯลฯ	๒	๒	๑๐๐
	๑.๓ ข้อมูลเกี่ยวกับสภาพทางสังคม เช่น การศึกษา สาธารณสุข อาชญากรรม ยาเสพติด การสังคมสงเคราะห์ ฯลฯ	๒	๑	๕๐
	๑.๔ ข้อมูลเกี่ยวกับระบบบริการพื้นฐาน เช่น การคมนาคมขนส่ง การไฟฟ้า การประปา โทรศัพท์ ฯลฯ	๒	๒	๑๐๐

	๑.๕ ข้อมูลเกี่ยวกับระบบเศรษฐกิจ เช่น การเกษตร การประมง การปศุสัตว์ การบริการ การท่องเที่ยว อุตสาหกรรม การพาณิชย์/กลุ่มอาชีพ แรงงาน ฯลฯ และเศรษฐกิจพอเพียงท้องถิ่น (ด้านการเกษตรและแหล่งน้ำ)	๒	๒	๑๐๐
	๑.๖ ข้อมูลเกี่ยวกับศาสนา ประเพณี วัฒนธรรม เช่น การนับถือศาสนา ประเพณีและงานประจำปี ภูมิปัญญาท้องถิ่น ภาษาถิ่น สินค้าพื้นเมืองและของที่ระลึก ฯลฯ และอื่น ๆ	๒	๒	๑๐๐
	๑.๗ ข้อมูลเกี่ยวกับทรัพยากรธรรมชาติ เช่น น้ำ ป่าไม้ ภูเขา คุณภาพของทรัพยากรธรรมชาติ ฯลฯ	๒	๒	๑๐๐
	๑.๘ การสำรวจและจัดเก็บข้อมูลเพื่อการจัดทำแผนพัฒนาท้องถิ่นหรือการใช้ข้อมูล จปฐ.	๒	๒	๑๐๐
	๑.๙ การประชุมประชาคมท้องถิ่น รูปแบบ วิธีการ และการดำเนินการประชุมประชาคมท้องถิ่น โดยใช้กระบวนการร่วมคิด ร่วมทำ ร่วมตัดสินใจ ร่วมตรวจสอบ ร่วมรับประโยชน์ ร่วมแก้ปัญหา ปรึกษาหารือ แลกเปลี่ยนเรียนรู้ เพื่อแก้ปัญหา สำหรับการพัฒนาท้องถิ่นตามอำนาจหน้าที่ขององค์การบริหารส่วนตำบลเมืองลี	๓	๓	๑๐๐
	<b>รวม</b>	<b>๒๐</b>	<b>๑๙</b>	<b>๙๕</b>

ประเด็นพิจารณา	รายละเอียดหลักเกณฑ์	คะแนนเต็ม	คะแนนที่ได้	ร้อยละของคะแนนเต็ม
๒.การวิเคราะห์สถานการณ์และศักยภาพ	๒.๑ การวิเคราะห์ที่ครอบคลุมความเชื่อมโยง ความสอดคล้องยุทธศาสตร์จังหวัด ยุทธศาสตร์การพัฒนาขององค์กรปกครองส่วนท้องถิ่นในเขตจังหวัด ยุทธศาสตร์ขององค์กรปกครองส่วนท้องถิ่น นโยบายของผู้บริหารท้องถิ่น รวมถึงความเชื่อมโยงแผนยุทธศาสตร์ชาติ ๒๐ ปี แผนพัฒนาเศรษฐกิจและสังคมแห่งชาติ และ Thailand ๔.๐	๕	๔	๘๐
	๒.๒ การวิเคราะห์การใช้ผังเมืองรวมหรือผังเมืองเฉพาะและการบังคับใช้ ผลของการบังคับใช้สภาพการณ์ที่เกิดขึ้นต่อการพัฒนาท้องถิ่น	๓	๓	๑๐๐
	๒.๓ การวิเคราะห์ทางสังคม เช่น ด้านแรงงาน การศึกษา สาธารณสุข ความยากจน อาชญากรรม ปัญหายาเสพติด เทคโนโลยี จารีต ประเพณี วัฒนธรรม ภูมิปัญญาท้องถิ่น	๓	๓	๑๐๐

ประเด็นพิจารณา	รายละเอียดหลักเกณฑ์	คะแนน	คะแนน	ร้อยละของ คะแนนเต็ม
	๒.๔ การวิเคราะห์ทางเศรษฐกิจ ข้อมูลด้านรายได้ครัวเรือน การส่งเสริมอาชีพ กลุ่มอาชีพ กลุ่มทางสังคม การพัฒนาอาชีพและกลุ่มต่าง ๆ สภาพทางเศรษฐกิจและความเป็นอยู่ทั่วไป เป็นต้น	๓	๒	๖๖.๖๖
	๒.๕ การวิเคราะห์สิ่งแวดล้อม พื้นที่สีเขียว ธรรมชาติต่าง ๆ ทางภูมิศาสตร์ กระบวนการหรือสิ่งที่เกิดขึ้น การประดิษฐ์ที่มีผลต่อสิ่งแวดล้อมและการพัฒนา	๓	๓	๑๐๐
	๒.๖ ผลการวิเคราะห์ศักยภาพเพื่อประเมินสถานภาพการพัฒนาในปัจจุบันและโอกาสการพัฒนาในอนาคตของท้องถิ่น ด้วยเทคนิค SWOT Analysis ที่อาจส่งผลต่อการดำเนินงานได้แก่ S-Strength (จุดแข็ง) W-Weakness (จุดอ่อน) O-Opportunity (โอกาส) และ T-Threat (อุปสรรค)	๓	๓	๑๐๐
	<b>รวม</b>	<b>๒๐</b>	<b>๑๘</b>	<b>๙๐.๐๐</b>

ลำดับ	ประเด็นพิจารณา	คะแนน เต็ม	คะแนน ที่ได้	ร้อยละของ คะแนนเต็ม
๓.ยุทธศาสตร์ ๓.๑ ยุทธศาสตร์ของ องค์การบริหารส่วนตำบล เมืองลี	๓.๑ ยุทธศาสตร์ขององค์การบริหารส่วนตำบลเมืองลีสอดคล้องกับสภาพสังคม เศรษฐกิจ สิ่งแวดล้อมของท้องถิ่น ประเด็นปัญหาการพัฒนา และแนวทางการพัฒนาที่สอดคล้องกับยุทธศาสตร์ขององค์กรปกครองส่วนท้องถิ่น และเชื่อมโยงหลักพระราชบัญญัติยุทธศาสตร์ชาติ ๒๐ ปี แผนพัฒนาเศรษฐกิจและสังคมแห่งชาติ และ Thailand ๔.๐	๑๐	๑๐	๑๐๐
๓.๒ ยุทธศาสตร์ของ องค์กรปกครองส่วน ท้องถิ่นในเขตจังหวัด	สอดคล้องและเชื่อมโยงกับสภาพสังคม เศรษฐกิจ สิ่งแวดล้อมของท้องถิ่น และยุทธศาสตร์จังหวัด และเชื่อมโยงหลักพระราชบัญญัติยุทธศาสตร์ชาติ ๒๐ ปี แผนพัฒนาเศรษฐกิจและสังคมแห่งชาติ และ Thailand ๔.๐	๑๐	๑๐	๑๐๐
๓.๓ ยุทธศาสตร์จังหวัด	สอดคล้องกับแผนพัฒนาเศรษฐกิจและสังคมแห่งชาติ แผนการบริหารราชการแผ่นดิน นโยบาย/ยุทธศาสตร์ คสช. และนโยบายรัฐบาลหลักพระราชบัญญัติยุทธศาสตร์ชาติ ๒๐ ปี และ Thailand ๔.๐	๑๐	๙	๙๐

๓.๔ วิสัยทัศน์	วิสัยทัศน์ ซึ่งมีลักษณะแสดงสถานภาพที่องค์กรปกครองส่วนท้องถิ่นต้องการจะเป็นหรือบรรลุถึงอนาคตอย่างชัดเจน สอดคล้องกับโอกาสและศักยภาพที่เป็นลักษณะเฉพาะขององค์กรปกครองส่วนท้องถิ่น และสัมพันธ์กับโครงการพัฒนาท้องถิ่น	๕	๕	๑๐๐
๓.๕ กลยุทธ์	แสดงให้เห็นช่องทาง วิธีการ ภารกิจหรือสิ่งที่ต้องทำตามอำนาจหน้าที่ขององค์กรปกครองส่วนท้องถิ่นที่จะนำไปสู่การบรรลุวิสัยทัศน์ หรือแสดงให้เห็นถึงความชัดเจนในสิ่งที่จะดำเนินการให้บรรลุวิสัยทัศน์นั้น	๕	๔	๘๐
๓.๖ เป้าประสงค์ของแต่ละประเด็นกลยุทธ์	เป้าประสงค์ของแต่ละประเด็นกลยุทธ์มีความสอดคล้องและสนับสนุนต่อกกลยุทธ์ที่จะเกิดขึ้น มุ่งหมายสิ่งหนึ่งสิ่งใดที่ชัดเจน	๕	๓	๖๐
๓.๗ จุดยืนทางยุทธศาสตร์ (Positioning)	ความมุ่งมั่นอันแน่วแน่ในการวางแผนพัฒนาท้องถิ่น เพื่อให้บรรลุวิสัยทัศน์ขององค์กรปกครองส่วนท้องถิ่น ซึ่งเกิดจากศักยภาพของพื้นที่จริง ที่จะนำไปสู่ผลสำเร็จทางยุทธศาสตร์	๕	๓	๖๐
๓.๘ แผนงาน	หรือจุดมุ่งหมายเพื่อการพัฒนาในอนาคต กำหนดจุดมุ่งหมายในเรื่องใดเรื่องหนึ่งหรือแผนงานที่เกิดจากเป้าประสงค์ ตัวชี้วัด ค่าเป้าหมาย กลยุทธ์ จุดยืนทางยุทธศาสตร์และยุทธศาสตร์ขององค์กรปกครองส่วนท้องถิ่นที่มีความชัดเจน นำไปสู่การจัดทำโครงการพัฒนาท้องถิ่นในแผนพัฒนาท้องถิ่นสี่ปี โดยระบุแผนงานและความเชื่อมโยงดังกล่าว	๕	๔	๘๐
๓.๙ ความเชื่อมโยงของยุทธศาสตร์ในภาพรวม	ความเชื่อมโยงองค์รวมที่นำไปสู่การพัฒนาท้องถิ่นที่เกิดผลผลิต/โครงการจากแผนยุทธศาสตร์ชาติ ๒๐ ปี แผนพัฒนาเศรษฐกิจและสังคมแห่งชาติ ฉบับที่ ๑๒ Thailand ๔.๐ แผนพัฒนาภาค/แผนพัฒนา กลุ่มจังหวัด/แผนพัฒนาจังหวัด ยุทธศาสตร์การพัฒนาขององค์กรปกครองส่วนท้องถิ่นในเขตจังหวัดและยุทธศาสตร์ขององค์กรปกครองส่วนท้องถิ่น	๕	๓	๖๐
	รวม	๖๐	๕๑	๘๕.๐๐
	รวมคะแนน	๑๐๐	๘๘	๘๘.๐๐

## ๔.๒ การติดตามและประเมินผลโครงการ

ประเด็นการพิจารณา	คะแนน เต็ม	คะแนน ที่ได้	ร้อยละของ คะแนนเต็ม
๑.การสรุปสถานการณ์การพัฒนา	๑๐	๘	๘๐
๒.การประเมินผลการนำแผนพัฒนาท้องถิ่นสี่ปีไปปฏิบัติในเชิงปริมาณ	๑๐	๗	๗๐
๓.การประเมินผลการนำแผนพัฒนาท้องถิ่นสี่ปีไปปฏิบัติในเชิงคุณภาพ	๑๐	๗	๗๐
๔.แผนงานและยุทธศาสตร์การพัฒนา	๑๐	๘	๘๐
๕.โครงการพัฒนา ประกอบด้วย	๖๐	๔๗	๗๘.๓๓
๕.๑ ความชัดเจนของชื่อโครงการ	๕	๔	๘๐
๕.๒ กำหนดวัตถุประสงค์สอดคล้องกับโครงการ	๕	๔	๘๐
๕.๓ เป้าหมาย (ผลผลิตของโครงการ) มีความชัดเจนนำไปสู่การตั้งงบประมาณ ได้ถูกต้อง	๕	๔	๘๐
๕.๔ โครงการมีความสอดคล้องกับแผนยุทธศาสตร์ชาติ ๒๐ ปี	๕	๔	๘๐
๕.๕ เป้าหมาย (ผลผลิตของโครงการ) มีความสอดคล้องกับแผนพัฒนา เศรษฐกิจและสังคมแห่งชาติ	๕	๔	๘๐
๕.๖ โครงการมีความสอดคล้องกับ Thailand ๔.๐	๕	๔	๘๐
๕.๗ โครงการสอดคล้องกับยุทธศาสตร์จังหวัด	๕	๔	๘๐
๕.๘ โครงการแก้ไขปัญหาความยากจนหรือการเสริมสร้างให้ประเทศชาติ มั่นคง มั่งคั่ง ยั่งยืนภายใต้หลักปรัชญา	๕	๔	๘๐
๕.๙ งบประมาณ มีความสอดคล้องกับเป้าหมาย (ผลผลิตของโครงการ)	๕	๔	๘๐
๕.๑๐ มีการประมาณการราคาถูกต้องตามหลักวิธีการงบประมาณ	๕	๕	๑๐๐
๕.๑๑ มีการกำหนดตัวชี้วัด (KPI) และสอดคล้องกับวัตถุประสงค์และผลที่ คาดว่าจะได้รับ	๕	๕	๑๐๐
๕.๑๒ ผลที่คาดว่าจะได้รับ สอดคล้องกับวัตถุประสงค์	๕	๔	๘๐
<b>รวมคะแนน</b>	<b>๑๐๐</b>	<b>๘๐</b>	<b>๘๐</b>

แนวทางพิจารณาการติดตามและประเมินผลโครงการเพื่อความสอดคล้องแผนพัฒนาท้องถิ่น  
ขององค์การบริหารส่วนตำบลเมืองลี

ประเด็นการพิจารณา	รายละเอียดหลักเกณฑ์	คะแนน เต็ม	คะแนน ที่ได้	ร้อยละของ คะแนนเต็ม
๑.การสรุปสถานการณ์ การพัฒนา	เป็นการวิเคราะห์กรอบการจัดทำยุทธศาสตร์ของ องค์กรปกครองส่วนท้องถิ่น (ใช้การวิเคราะห์ SWOT Analysis/ Demand ( Demand Analysis)/ Global Demand และ Trend ปัจจัยและสถานการณ์การเปลี่ยนแปลงที่มีผลต่อการ พัฒนา อย่างน้อยต้องประกอบด้วยวิเคราะห์ ศักยภาพ ด้านเศรษฐกิจ ด้านสังคม ด้านทรัพยากรธรรมชาติและสิ่งแวดล้อม)	๑๐	๘	๘๐



<p><b>๒.การประเมินผลการนำ แผนพัฒนาท้องถิ่นสี่ปีไป ปฏิบัติในเชิงปริมาณ</b></p>	<p>๒.๑ การควบคุมที่มีการใช้ตัวเลขต่าง ๆ เพื่อนำมาใช้วัดผลในเชิงปริมาณ เช่น การวัดจำนวนโครงการ กิจกรรม งานต่าง ๆ ก็คือผลผลิตนั่นเองว่าเป็นไปตามที่ตั้งเป้าหมายเอาไว้หรือไม่จำนวนที่ดำเนินการจริงตามที่ได้กำหนดไว้เท่าไร จำนวนที่ไม่สามารถดำเนินการได้มีจำนวนเท่าไร สามารถอธิบายได้ตามหลักประสิทธิภาพ (Efficiency) ของการพัฒนาท้องถิ่นตามอำนาจหน้าที่ที่ได้กำหนดไว้</p> <p>๒.๒ วิเคราะห์ผลกระทบ/สิ่งที่กระทบ (Impact) โครงการที่ดำเนินการในเชิงปริมาณ (Quantitative)</p>	๑๐	๗	๗๐
<p><b>๓.การประเมินผลการ นำแผนพัฒนาท้องถิ่นสี่ ปีไป ปฏิบัติ ใน เชิง คุณภาพ</b></p>	<p>๓.๑ การประเมินประสิทธิผลของแผนพัฒนาในเชิงคุณภาพคือการนำเอาเทคนิคต่าง ๆ มาใช้เพื่อวัดว่าภารกิจ โครงการ กิจกรรม งานต่าง ๆ ที่ดำเนินการในพื้นที่นั้น ๆ ตรงต่อความต้องการของประชาชนหรือไม่และเป็นไปตามอำนาจหน้าที่หรือไม่ ประชาชนพึงพอใจหรือไม่ สิ่งของ วัสดุ ครุภัณฑ์ การดำเนินการต่าง ๆ มีสภาพหรือลักษณะถูกต้อง คงทน ถาวร สามารถใช้การได้ตามวัตถุประสงค์หรือไม่ ซึ่งเป็นไปตามหลักประสิทธิผล (Effectiveness) ผลการปฏิบัติราชการที่บรรลุวัตถุประสงค์และเป้าหมายของแผนการปฏิบัติราชการตามที่ได้รับงบประมาณมาดำเนินการ รวมถึงสามารถเทียบเคียงกับส่วนราชการหรือหน่วยงาน</p> <p>๓.๒ วิเคราะห์ผลกระทบ/สิ่งที่กระทบ (Impact) โครงการที่ดำเนินการในเชิงคุณภาพ (Qualitative)</p>	๑๐	๗	๗๐
<p><b>๔ .แ ผ น ง า น แ ล ซ ยุทธศาสตร์การพัฒนา</b></p>	<p>๔.๑ วิเคราะห์แผนงาน งาน ที่เกิดจากด้านต่าง ๆ มีความสอดคล้องกับยุทธศาสตร์ขององค์การบริหารส่วนตำบลเมืองลีในมิติต่าง ๆ จนนำไปสู่การจัดทำโครงการพัฒนาท้องถิ่นโดยใช้ SWOT Analysis/ Demand ( Demand Analysis)/Global Demand/Trend หรือหลักการบูรณาการ (Integration) กับองค์กรปกครองส่วนท้องถิ่นที่มีพื้นที่ติดต่อกัน</p> <p>๔.๒ วิเคราะห์แผนงาน งาน ที่เกิดจากด้านต่าง ๆ ที่สอดคล้องกับการแก้ไขปัญหาความยากจนหลักประชารัฐ และหลักปรัชญาเศรษฐกิจพอเพียง และโดยเฉพา เศรษฐกิจพอเพียงท้องถิ่น (ด้านการเกษตรและแหล่งน้ำ)</p>	๑๐	๘	๘๐

<p><b>๕.โครงการพัฒนา</b> ๕.๑ ความชัดเจนของชื่อโครงการ</p>	<p>เป็นโครงการที่มีวัตถุประสงค์สนองต่อแผนยุทธศาสตร์การพัฒนาขององค์กรปกครองส่วนท้องถิ่นและดำเนินการเพื่อให้การพัฒนาบรรลุตามวิสัยทัศน์ขององค์กรปกครองส่วนท้องถิ่นที่กำหนดไว้ ชื่อโครงการมีความชัดเจนมุ่งไปเรื่องใดเรื่องหนึ่ง อ่านแล้วเข้าใจได้ว่าจะพัฒนาอะไรในอนาคต</p>	๕	๔	๘๐
<p>๕.๒ กำหนดวัตถุประสงค์สอดคล้องกับโครงการ</p>	<p>มีวัตถุประสงค์ ชัดเจน (clear objective) โครงการต้องกำหนดวัตถุประสงค์สอดคล้องกับความเป็นมาของโครงการ สอดคล้องกับหลักการและเหตุผล วิธีการดำเนินงานต้องสอดคล้องกับวัตถุประสงค์ มีความเป็นไปได้ชัดเจน มีลักษณะเฉพาะเจาะจง</p>	๕	๔	๘๐
<p>๕.๓ เป้าหมาย (ผลผลิตของโครงการ) มีความชัดเจนนำไปสู่การตั้งงบประมาณได้ถูกต้อง</p>	<p>สภาพที่อยากให้เกิดขึ้นในอนาคตเป็นทิศทางที่ต้องไปให้ถึงเป้าหมายต้องชัดเจน สามารถระบุจำนวนเท่าไร กลุ่มเป้าหมายคืออะไร มีผลผลิตอย่างไร กลุ่มเป้าหมาย พื้นที่ดำเนินงาน และระยะเวลาดำเนินงานอธิบายให้ชัดเจนว่าโครงการนี้จะทำที่ไหน เริ่มต้นในช่วงเวลาใด และจบลงเมื่อไร ใครคือกลุ่มเป้าหมายของโครงการ หากกลุ่มเป้าหมายมีหลายกลุ่มให้บอกชัดเจนไปว่าใครคือกลุ่มเป้าหมายหลัก ใครคือกลุ่มเป้าหมายรอง</p>	๕	๔	๘๐
<p>๕.๔ โครงการมีความสอดคล้องกับแผนยุทธศาสตร์ชาติ ๒๐ ปี</p>	<p>โครงการสอดคล้องกับ (๑) ความมั่นคง (๒) การสร้างความสามารถในการแข่งขัน (๓) การพัฒนาและเสริมสร้างศักยภาพคน (๔) การสร้างโอกาสความเสมอภาคและเท่าเทียมกันทางสังคม (๕) การสร้างการเติบโตบนคุณภาพชีวิตที่เป็นมิตรต่อสิ่งแวดล้อม (๖) การปรับสมดุลและพัฒนาระบบการบริหารจัดการภาครัฐ เพื่อให้เกิดความมั่นคง มั่งคั่ง ยั่งยืน</p>	๕	๔	๘๐
<p>๕.๕ เป้าหมาย (ผลผลิตของโครงการ) มีความสอดคล้องกับแผนพัฒนาเศรษฐกิจและสังคมแห่งชาติ</p>	<p>โครงการมีความสอดคล้องกับแผนพัฒนาเศรษฐกิจและสังคมแห่งชาติ ฉบับที่ ๑๒ โดย (๑) ยึดหลักปรัชญาของเศรษฐกิจพอเพียง (๒) ยึดคนเป็นศูนย์กลางการพัฒนา (๓) ยึดวิสัยทัศน์ภายใต้ยุทธศาสตร์ชาติ ๒๐ ปี (๔) ยึดเป้าหมายอนาคตประเทศไทย ๒๕๗๔ (๕) ยึดหลักการนำไปสู่การปฏิบัติให้เกิดผลสัมฤทธิ์อย่างจริงจังใน ๕ ปีที่ต่อยอดไปสู่ผลสัมฤทธิ์ที่เป็นเป้าหมายระยะยาวภายใต้แนวทางการพัฒนา (๑) การยกระดับศักยภาพการแข่งขันและการหลุดพ้นกับดักรายได้</p>	๕	๔	๘๐

	ปานกลางสู่รายได้สูง (๒) การพัฒนาศักยภาพคนตามช่วงวัยและการปฏิรูประบบเพื่อสร้างสังคมสูงวัยอย่างมีคุณภาพ (๓) การลดความเหลื่อมล้ำทางสังคม (๔) การรองรับการเชื่อมโยงภูมิภาคและความเป็นเมือง (๕) การสร้างความเจริญเติบโตทางเศรษฐกิจและสังคมอย่างเป็นมิตรกับสิ่งแวดล้อม (๖) การบริหารราชการแผ่นดินที่มีประสิทธิภาพ			
๕.๖ โครงการมีความสอดคล้องกับ Thailand ๔.๐	โครงการมีลักษณะหรือสอดคล้องกับการปรับเปลี่ยนโครงสร้างเศรษฐกิจ ไปสู่ Value-Based Economy หรือเศรษฐกิจที่ขับเคลื่อนด้วยนวัตกรรม ทำน้อย ได้มาก เช่น (๑) เปลี่ยนจากการผลิตสินค้า โภคภัณฑ์ ไปสู่สินค้าเชิงนวัตกรรม (๒) เปลี่ยนจากการขับเคลื่อนประเทศด้วยภาคอุตสาหกรรม ไปสู่การขับเคลื่อนด้วยเทคโนโลยี ความคิดสร้างสรรค์ และนวัตกรรม (๓) เปลี่ยนจากการเน้นภาคการผลิตสินค้า ไปสู่การเน้นภาคบริการมากขึ้น รวมถึงโครงการที่เติมเต็มด้วยวิทยาการ ความคิดสร้างสรรค์ นวัตกรรม วิทยาศาสตร์ เทคโนโลยี และการวิจัยและพัฒนา แล้วต่อยอดความได้เปรียบเชิงเปรียบเทียบ เช่น ด้านเกษตร เทคโนโลยีชีวภาพ สาธารณสุข วัฒนธรรม ฯลฯ	๕	๔	๘๐
๕.๗ โครงการสอดคล้องกับยุทธศาสตร์จังหวัด	โครงการพัฒนาท้องถิ่นมีความสอดคล้องกับหัวระยะเวลาของแผนพัฒนาจังหวัดที่ได้กำหนดขึ้น เพื่อขับเคลื่อนการพัฒนาท้องถิ่นเสมือนหนึ่งการขับเคลื่อนการพัฒนาจังหวัด ซึ่งไม่สามารถแยกส่วนใดส่วนหนึ่งออกจากกันได้ นอกจากนี้โครงการพัฒนาท้องถิ่นต้องเป็นโครงการเชื่อมต่อหรือเดินทางไปด้วยกับยุทธศาสตร์จังหวัดที่ได้กำหนดขึ้นที่เป็นปัจจุบัน	๕	๔	๘๐
๕.๘ โครงการแก้ไขปัญหาความยากจนหรือการเสริมสร้างให้ประเทศชาติมั่นคง มั่งคั่ง ยั่งยืน ภายใต้หลักประชารัฐ	เป็นโครงการที่ดำเนินการภายใต้พื้นฐานความพอเพียงที่ประชาชนดำเนินการเองหรือร่วมดำเนินการ เป็นโครงการต่อยอดและขยายได้ เป็นโครงการที่ประชาชนต้องการเพื่อให้เกิดความยั่งยืน ซึ่งมีลักษณะที่จะให้ท้องถิ่นมีความมั่นคง มั่งคั่ง ยั่งยืน เป็นท้องถิ่นที่พัฒนาแล้ว ด้วยการพัฒนาตามปรัชญาเศรษฐกิจพอเพียง และเศรษฐกิจพอเพียงท้องถิ่น (ด้านการเกษตรและแหล่งน้ำ) (LSEP)	๕	๔	๘๐

๕.๙ งบประมาณ มีความสอดคล้องกับ เป้าหมาย (ผลผลิตของ โครงการ)	งบประมาณโครงการพัฒนาจะต้องคำนึงถึงหลัก สำคัญ ๕ ประการในการจัดทำโครงการได้แก่ (๑) ความ ประหยัด (Economy) (๒) ความมี ประสิทธิภาพ (Efficiency) (๓) ความมี ประสิทธิภาพ (Effectiveness) (๔) ความยุติธรรม (Equity) (๕) ความโปร่งใส (Transparency)	๕	๔	๘๐
๕.๑๐ มีการประมาณ การราคาถูกต้องตาม หลักวิธีการงบประมาณ	การประมาณการราคาเพื่อการพัฒนาต้องให้ สอดคล้องกับโครงการถูกต้องตามหลักวิชาการ ทางช่าง หลักของราคากลาง ราคากลางท้องถิ่น มีความโปร่งใสในการกำหนดราคาและ ตรวจสอบได้ในเชิงประจักษ์ มีความคลาด เคลื่อนไม่มากกว่าหรือไม่ต่ำกว่าร้อยละห้าของ การนำไปตั้งงบประมาณรายจ่ายในข้อบัญญัติ/ เทศบัญญัติ เงินสะสม หรือรายจ่ายพัฒนาที่ ปรากฏในรูปแบบอื่น ๆ	๕	๕	๑๐๐
๕.๑๑ มีการกำหนด ตัวชี้วัด (KPI) และ สอดคล้องกับ วัตถุประสงค์และผลที่ คาดว่าจะได้รับ	มีการกำหนดดัชนีชี้วัดผลงาน (Key Performance Indicator : KPI) ที่ สามารถวัดได้ (measurable) ใช้บอก ประสิทธิภาพใช้บอกประสิทธิภาพได้ เช่น การกำหนดความพึงพอใจ การกำหนด ร้อยละ การกำหนดอันเกิดจากผลของ วัตถุประสงค์ที่เกิดที่สิ่งที่ได้รับ	๕	๕	๑๐๐
๕.๑๒ ผลที่คาดว่าจะ ได้รับ สอดคล้องกับ วัตถุประสงค์	การได้ผลหรือผลที่เกิดขึ้นจะต้อง เท่ากับวัตถุประสงค์หรือมากกว่าวัตถุประสงค์ ซึ่งการเขียนวัตถุประสงค์ควรคำนึงถึง (๑) มีความเป็นไปได้และมีความเฉพาะเจาะจง ใน การดำเนินงานตามโครงการ (๒) วัดและ ประเมินผลระดับของความสำเร็จได้ (๓) ระบุสิ่ง ที่ต้องการดำเนินงานอย่างชัดเจนและ เฉพาะเจาะจงมากที่สุด และสามารถปฏิบัติได้ (๔) เป็นเหตุเป็นผล สอดคล้องกับความเป็น จริง (๕) ส่งผลต่อการบ่งบอกเวลาได้	๕	๔	๘๐
<b>รวมคะแนน</b>		๑๐๐	๘๐	๘๐.๐๐

## ๔.๓ สรุปผลการพัฒนาท้องถิ่น

สรุปผลการพัฒนาท้องถิ่นตามแผนพัฒนาท้องถิ่น (พ.ศ.๒๕๖๑-๒๕๖๕)

๔.๓.๑.สรุปผลการดำเนินงานตามงบประมาณที่ได้รับ และเบิกจ่ายงบประมาณในปีงบประมาณ พ.ศ.๒๕๖๑-๒๕๖๕สรุปสถานการณ์การพัฒนา การตั้งงบประมาณ การเบิกจ่ายงบประมาณ

จากข้อมูลในระบบบัญชีคอมพิวเตอร์ขององค์กรปกครองส่วนท้องถิ่น ขององค์การบริหารส่วนตำบลเมืองลี หรือภาษาอังกฤษเรียกว่า Electronic Local Administrative Accounting System (e-LAAS) สรุปการตั้งงบประมาณและรายรับรายจ่ายจริง ขององค์การบริหารส่วนตำบลเมืองลี ดังนี้

ปีงบประมาณ ๒๕๖๑

ตั้งงบประมาณรายจ่ายไว้	๒๒,๕๐๐,๐๐๐.๐๐	บาท
ประมาณการรายจ่ายไว้	๒๒,๕๐๐,๐๐๐.๐๐	บาท
รายรับจริง	-	บาท
รายจ่ายจริง	-	บาท

ปีงบประมาณ ๒๕๖๒

ตั้งงบประมาณรายจ่ายไว้	๒๑,๖๕๐,๐๐๐.๐๐	บาท
ประมาณการรายจ่ายไว้	๒๑,๖๕๐,๐๐๐.๐๐	บาท
รายรับจริง	-	บาท
รายจ่ายจริง	-	บาท

ปีงบประมาณ ๒๕๖๓

ตั้งงบประมาณรายจ่ายไว้	๒๓,๐๐๐,๐๐๐.๐๐	บาท
ประมาณการรายจ่ายไว้	๒๓,๐๐๐,๐๐๐.๐๐	บาท
รายรับจริง	-	บาท
รายจ่ายจริง	-	บาท

ปีงบประมาณ ๒๕๖๔

ตั้งงบประมาณรายจ่ายไว้	๒๔,๐๐๐,๐๐๐.๐๐	บาท
ประมาณการรายจ่ายไว้	๒๔,๐๐๐,๐๐๐.๐๐	บาท
รายรับจริง	-	บาท
รายจ่ายจริง	-	บาท

ปีงบประมาณ ๒๕๖๕

ตั้งงบประมาณรายจ่ายไว้	๒๓,๐๐๐,๐๐๐.๐๐	บาท
ประมาณการรายจ่ายไว้	๒๓,๐๐๐,๐๐๐.๐๐	บาท
รายรับจริง	-	บาท
รายจ่ายจริง	-	บาท

**๔.๓.๒. จำนวนโครงการและงบประมาณตามแผนพัฒนาองค์การบริหารส่วนตำบลเมืองลี  
(พ.ศ. ๒๕๖๑ - ๒๕๖๔) ประจำปีงบประมาณ พ.ศ.๒๕๖๑ โดยสรุปดังนี้**

องค์การบริหารส่วนตำบลเมืองลี ได้ดำเนินการตามแผนพัฒนาองค์การบริหารส่วนตำบลเมืองลี ประจำปีงบประมาณ พ.ศ.๒๕๖๑ สามารถจำแนกตามยุทธศาสตร์ ได้ดังนี้

**ตารางแสดงจำนวนโครงการที่ได้รับอนุมัติงบประมาณ และได้ดำเนินการในปีงบประมาณ พ.ศ.๒๕๖๑**

ยุทธศาสตร์	จำนวนโครงการ ปีงบประมาณ พ.ศ.๒๕๖๑		
	ที่ปรากฏตาม แผนพัฒนาสี่ปี	ที่ได้รับอนุมัติ (ข้อบัญญัติ๖๑)	ที่ไม่ได้อนุมัติ (ข้อบัญญัติ ๖๑)
ยุทธศาสตร์ที่ ๑ การพัฒนาด้านโครงสร้างพื้นฐาน	๑๘	๑๐	๘
ยุทธศาสตร์ที่ ๒ การพัฒนาด้านเศรษฐกิจและการท่องเที่ยว เชิงอนุรักษ์	๑๘	๑๓	๕
ยุทธศาสตร์ที่ ๓ การพัฒนาด้านการพัฒนาสังคมและความ มั่นคง ของมนุษย์	๖๒	๔๐	๒๒
ยุทธศาสตร์ที่ ๔ การพัฒนาด้านศิลปะ วัฒนธรรม จารีต ประเพณี และภูมิปัญญาท้องถิ่น	๒๑	๑๐	๑๑
ยุทธศาสตร์ที่ ๕ การพัฒนาด้านการจัดการทรัพยากรธรรมชาติ และสิ่งแวดล้อม	๑๕	๕	๑๐
ยุทธศาสตร์ที่ ๖ การพัฒนาด้านการบริหารจัดการและ การบริการ	๕๗	๔๙	๘
ยุทธศาสตร์ที่ ๗ การพัฒนาด้านการจัดการวิถีชุมชนพื้นที่ต้นน้ำ	๒	๑	๑
รวม	๑๙๓	๑๒๘	๖๕

ตารางแสดงจำนวนโครงการที่ได้รับอนุมัติงบประมาณ และได้ดำเนินการในปีงบประมาณ พ.ศ.๒๕๖๒

ยุทธศาสตร์	จำนวนโครงการที่ได้รับอนุมัติงบประมาณฯ ปี ๖๒				
	โครงการ	ดำเนินการแล้ว		ยังไม่ได้ดำเนินการ	
	จำนวน	จำนวน	ร้อยละ	จำนวน	ร้อยละ
ยุทธศาสตร์ที่ ๑ การพัฒนาโครงสร้างพื้นฐาน	๑๙	๒	๑๐.๕๒	๑๗	๘๙.๔๗
ยุทธศาสตร์ที่ ๒ การพัฒนาด้านเศรษฐกิจ และการท่องเที่ยวเชิงอนุรักษ์	๘	๓	๓๗.๕๐	๕	๖๒.๕๐
ยุทธศาสตร์ที่ ๓ การพัฒนาสังคมและความมั่นคงของมนุษย์	๒๔	๑๖	๖๖.๖๖	๘	๓๓.๓๓
ยุทธศาสตร์ที่ ๔ การพัฒนาด้านศิลปวัฒนธรรม จารีตประเพณีและภูมิปัญญาท้องถิ่น	๙	๗	๗๗.๗๗	๒	๒๒.๒๒
ยุทธศาสตร์ที่ ๕ การพัฒนาด้านการจัดการทรัพยากรธรรมชาติ การอนุรักษ์ สิ่งแวดล้อม และพลังงาน	๓	๑	๓๓.๓๓	๒	๖๖.๖๖
ยุทธศาสตร์ที่ ๖ การพัฒนาด้านการบริหารจัดการและการบริการ	๙	๔	๔๔.๔๔	๕	๕๕.๕๕
ยุทธศาสตร์ที่ ๗ การพัฒนาด้านการจัดการวิถีสุมชนพื้นที่ต้นน้ำ	๑	๐	๐	๑	๑๐๐
<b>รวม</b>	<b>๗๓</b>	<b>๓๓</b>	<b>๔๕.๒๐</b>	<b>๔๐</b>	<b>๕๔.๗๙</b>

ตารางแสดงจำนวนโครงการที่ได้รับอนุมัติงบประมาณ และได้ดำเนินการในปีงบประมาณ พ.ศ.๒๕๖๓

ยุทธศาสตร์	จำนวนโครงการที่ได้รับอนุมัติงบประมาณฯ ปี ๒๕๖๓				
	โครงการ	ดำเนินการแล้ว		ยังไม่ได้ดำเนินการ	
	จำนวน	จำนวน	ร้อยละ	จำนวน	ร้อยละ
ยุทธศาสตร์ที่ ๑ การพัฒนาโครงสร้างพื้นฐาน	๕	๐	๐	๕	๑๐๐
ยุทธศาสตร์ที่ ๒ การพัฒนาด้านเศรษฐกิจ และการท่องเที่ยวเชิงอนุรักษ์	๕	๓	๖๐	๒	๔๐
ยุทธศาสตร์ที่ ๓ การพัฒนาสังคมและความมั่นคงของมนุษย์	๑๘	๑๒	๖๖.๖๖	๖	๓๓.๓๓
ยุทธศาสตร์ที่ ๔ การพัฒนาด้านศิลปวัฒนธรรม จารีตประเพณีและภูมิปัญญาท้องถิ่น	๖	๒	๓๓.๓๓	๔	๖๖.๖๖
ยุทธศาสตร์ที่ ๕ การพัฒนาด้านการจัดการทรัพยากรธรรมชาติ การอนุรักษ์ สิ่งแวดล้อม และพลังงาน	๓	๒	๖๖.๖๖	๑	๓๓.๓๓
ยุทธศาสตร์ที่ ๖ การพัฒนาด้านการบริหารจัดการและการบริการ	๙	๔	๔๔.๔๔	๕	๕๕.๕๖
ยุทธศาสตร์ที่ ๗ การพัฒนาด้านการจัดการวิถีสุมชนพื้นที่ต้นน้ำ	๑	๑	๑๐๐	๐	๐
<b>รวม</b>	<b>๔๗</b>	<b>๒๔</b>	<b>๕๑.๐๖</b>	<b>๒๓</b>	<b>๔๘.๙๓</b>

ตารางแสดงจำนวนโครงการที่ได้รับอนุมัติงบประมาณ และได้ดำเนินการในปีงบประมาณ พ.ศ.๒๕๖๔

ยุทธศาสตร์	จำนวนโครงการที่ได้รับอนุมัติงบประมาณฯ ปี ๒๕๖๔				
	โครงการ	ดำเนินการแล้ว		ยังไม่ได้ดำเนินการ	
	จำนวน	จำนวน	ร้อยละ	จำนวน	ร้อยละ
ยุทธศาสตร์ที่ ๑ การพัฒนาโครงสร้างพื้นฐาน	๒๗	๒๑	๗๗.๗๗	๖	๒๒.๒๒
ยุทธศาสตร์ที่ ๒ การพัฒนาด้านเศรษฐกิจ และการท่องเที่ยวเชิงอนุรักษ์	๕	๑	๒๐	๔	๘๐
ยุทธศาสตร์ที่ ๓ การพัฒนาสังคมและความมั่นคงของมนุษย์	๒๐	๑๔	๗๐	๖	๓๐
ยุทธศาสตร์ที่ ๔ การพัฒนาด้านศิลปวัฒนธรรม จารีตประเพณีและภูมิปัญญาท้องถิ่น	๗	๒	๒๘.๕๗	๕	๗๑.๔๒
ยุทธศาสตร์ที่ ๕ การพัฒนาด้านการจัดการทรัพยากรธรรมชาติ การอนุรักษ์ สิ่งแวดล้อม และพลังงาน	๔	๐	๐	๔	๑๐๐
ยุทธศาสตร์ที่ ๖ การพัฒนาด้านการบริหารจัดการ และการบริการ	๑๒	๕	๔๑.๖๖	๗	๕๘.๓๓
ยุทธศาสตร์ที่ ๗ การพัฒนาด้านการจัดการวิถีสวมชนพื้นที่ต้นน้ำ	๑	๑	๑๐๐	๐	๐
<b>รวม</b>	<b>๗๖</b>	<b>๔๔</b>	<b>๕๗.๘๙</b>	<b>๓๒</b>	<b>๔๒.๑๐</b>

ตารางแสดงจำนวนโครงการที่ได้รับอนุมัติงบประมาณ และได้ดำเนินการในปีงบประมาณ พ.ศ.๒๕๖๕

ยุทธศาสตร์	จำนวนโครงการที่ได้รับอนุมัติงบประมาณฯ ปี ๒๕๖๕				
	โครงการ	ดำเนินการแล้ว		ยังไม่ได้ดำเนินการ	
	จำนวน	จำนวน	ร้อยละ	จำนวน	ร้อยละ
ยุทธศาสตร์ที่ ๑ การพัฒนาโครงสร้างพื้นฐาน	๖	๐	๐	๖	๑๐๐
ยุทธศาสตร์ที่ ๒ การพัฒนาด้านเศรษฐกิจ และการท่องเที่ยวเชิงอนุรักษ์	๒	๑	๕๐	๑	๕๐
ยุทธศาสตร์ที่ ๓ การพัฒนาสังคมและความมั่นคงของมนุษย์	๑๗	๑๓	๗๖.๔๗	๔	๒๓.๕๒
ยุทธศาสตร์ที่ ๔ การพัฒนาด้านศิลปวัฒนธรรม จารีตประเพณีและภูมิปัญญาท้องถิ่น	๗	๔	๕๗.๑๔	๓	๔๒.๘๕
ยุทธศาสตร์ที่ ๕ การพัฒนาด้านการจัดการทรัพยากรธรรมชาติ การอนุรักษ์ สิ่งแวดล้อม และพลังงาน	๓	๑	๓๓.๓๓	๒	๖๗.๖๗
ยุทธศาสตร์ที่ ๖ การพัฒนาด้านการบริหารจัดการ และการบริการ	๑๕	๗	๔๖.๖๖	๘	๕๓.๓๓
ยุทธศาสตร์ที่ ๗ การพัฒนาด้านการจัดการวิถีสวมชนพื้นที่ต้นน้ำ	๒	๑	๕๐	๑	๕๐
<b>รวม</b>	<b>๕๒</b>	<b>๒๗</b>	<b>๕๑.๙๒</b>	<b>๒๕</b>	<b>๔๘.๐๗</b>



## ๔.๔ ข้อเสนอแนะในการจัดทำแผนพัฒนาท้องถิ่นในอนาคต

### ๔.๔.๑ ผลกระทบนำไปสู่อนาคต

-ผู้บริหารท้องถิ่นมีแนวนโยบายในการส่งเสริมและสนับสนุนโครงการจัดที่ดินทำกินให้ชุมชนตามนโยบายรัฐบาล (คทช.) และโครงการ Nan Sandbox ยุทธศาสตร์ รักษาป่า จ.น่าน และโครงการป่านันทนาการ เพื่อให้ประชาชนตำบลเมืองลี มีสิทธิในที่ดินโดยเฉพาะที่อยู่อาศัยและที่ดินทำกินอย่างเหมาะสมและเป็นธรรม รวมทั้งยังทำให้องค์การบริหารส่วนตำบลเมืองลีและหน่วยงานของรัฐที่เกี่ยวข้อง สามารถดำเนินโครงการด้านการพัฒนาโครงสร้างพื้นฐาน เพื่อแก้ไขปัญหาและตอบสนองความต้องการของประชาชนในเรื่องต่างๆได้

-มีการจัดแนวทางในการแก้ไขปัญหาการขาดแคลนน้ำ ในการอุปโภค บริโภค ที่ทวีความรุนแรงมากยิ่งขึ้น เนื่องจากฝนแล้ง จะต้องมีการจัดทำพื้นที่กักเก็บน้ำแบบแก้มลิง การก่อสร้างฝายชะลอน้ำ การขุดบ่อบาดาล การก่อสร้างระบบประปาครอบคลุมทุกหมู่บ้านในพื้นที่ตำบลเมืองลี หรือมาตรการในการแก้ไขปัญหาการขาดแคลนน้ำของประชาชนอย่างจริงจัง

-การดำเนินการก่อสร้างหรือปรับปรุงระบบการจ่ายกระแสไฟฟ้า ที่เพียงพอต่อความต้องการของประชาชน เนื่องจากมีปัญหาไฟฟ้าส่องสว่างตามเส้นทางถนนสายหลักและถนนเข้าพื้นที่ทำกินยังไม่เพียงพอ ซึ่งอาจจะทำให้เกิดความไม่สะดวกในการเดินทางหรืออาจเกิดอุบัติเหตุในการเดินทางสัญจร และการขนส่งเดินทางของประชาชน

-มีการวางแนวทางในการจัดหากล้อง CCTV เพื่อนำเอาเทคโนโลยีสารสนเทศและการสื่อสารเข้ามามีบทบาทในเชิงการตรวจตราความสงบเรียบร้อย ป้องกันและเฝ้าระวังการก่ออาชญากรรมและยาเสพติดในพื้นที่ตำบลเมืองลี รวมทั้งใช้ในการดำเนินการเกี่ยวกับการจราจรในพื้นที่ตำบลเมืองลีได้อย่างมีประสิทธิภาพ

-ผู้บริหารท้องถิ่นให้ความสำคัญเกี่ยวกับการส่งเสริม และพัฒนาแหล่งท่องเที่ยวอย่างยั่งยืนนี้เพื่อให้พื้นที่ตำบลเมืองลีเป็นแหล่งท่องเที่ยวแห่งใหม่ของจังหวัดน่าน ที่จะดึงดูดนักท่องเที่ยวเข้ามาจำนวนมากเพื่อสร้างรายได้ให้กับประชาชนหรือผู้ประกอบการในพื้นที่ตำบลเมืองลี

### ๔.๔.๒ ข้อสังเกต ข้อเสนอแนะ ผลจากการพัฒนา

-ผู้บริหารท้องถิ่นควรเร่งรัด และติดตาม โครงการประเภทเงินอุดหนุนให้กับชุมชน/หมู่บ้าน ให้มีการดำเนินการตามโครงการที่ได้ขอรับเงินอุดหนุนจริง และต้องดำเนินการโดยเร็วหรือภายในหัวระยะเวลาที่กำหนด พร้อมทั้งรายงานผลการดำเนินโครงการตามที่วางไว้ กลับมายังองค์การบริหารส่วนตำบลเมืองลี เพื่อเป็นหลักฐานในการใช้จ่ายงบประมาณตามแนวนโยบายเรื่องเงินอุดหนุนต่อไป

-ผู้บริหารท้องถิ่นควรมีมาตรการในการแก้ไขปัญหาไฟฟ้าดับ ไฟฟ้าไม่เสถียร ในพื้นที่ตำบลเมืองลี เนื่องจากเป็นปัญหาที่เกิดขึ้นบ่อยครั้ง เป็นระยะเวลานานหลายปี ส่งผลให้การปฏิบัติราชการขององค์การบริหารส่วนตำบลเมืองลี ด้อยประสิทธิภาพ เกิดความล่าช้า และประชาชนในพื้นที่ตำบลเมืองลีเกิดความเดือดร้อน เห็นควรให้มีการประสานงานกับสำนักงานการไฟฟ้าอำเภอนาหมื่นเพื่อแก้ปัญหาดังกล่าว

-เห็นควรมีแนวทางหรือมาตรการในการป้องกันการแพร่ระบาดของโรคติดต่อและโรคอุบัติใหม่ที่เกิดขึ้น เพื่อรองรับสถานการณ์ที่เกิดขึ้นอย่างทันทั่วทั้ง รวมทั้งมีแนวทางในการช่วยเหลือ เยียวยาให้กับประชาชนในพื้นที่ได้อย่างเหมาะสมและรวดเร็ว

-การเน้นย้ำในเรื่องของการปฏิบัติราชการ และการบริหารท้องถิ่นของผู้บริหาร พนักงานเจ้าหน้าที่ขององค์การบริหารส่วนตำบลเมืองลี ต้องเป็นไปตามกฎหมาย ระเบียบ ข้อบังคับ หนังสือสั่งการที่กำหนดอย่างเคร่งครัด ช่วยยกระดับมาตรฐานการปฏิบัติราชการ และการป้องกันการทุจริตและประพฤติมิชอบอย่างโปร่งใส

ภาคผนวก



## คำสั่งองค์การบริหารส่วนตำบลเมืองลี

ที่ ๒๖๗ / ๒๕๖๑

### เรื่อง แต่งตั้งคณะกรรมการพัฒนาองค์การบริหารส่วนตำบลเมืองลี

เพื่อปฏิบัติให้เป็นไปตามระเบียบกระทรวงมหาดไทย ว่าด้วยการจัดทำแผนพัฒนาขององค์กรปกครองส่วนท้องถิ่น พ.ศ. ๒๕๔๘ แก้ไขเพิ่มเติม ฉบับที่ ๓ พ.ศ. ๒๕๖๑ ข้อ ๘ และข้อ ๑๐ จึงแต่งตั้งคณะกรรมการพัฒนาองค์การบริหารส่วนตำบลเมืองลี ประกอบด้วย

๑. นายวิจิต บัตรียะ	นายกองค์การบริหารส่วนตำบลเมืองลี	ประธานกรรมการ
๒. นายสมศักดิ์ ศรีแก้ว	รองนายกองค์การบริหารส่วนตำบลเมืองลี	กรรมการ
๓. นายมนัส ธานี	รองนายกองค์การบริหารส่วนตำบลเมืองลี	กรรมการ
๔. นายเพลิน กิจสอาด	สมาชิกสภาองค์การบริหารส่วนตำบลเมืองลี	กรรมการ
๕. นายประยูร ใจเปี้ย	สมาชิกสภาองค์การบริหารส่วนตำบลเมืองลี	กรรมการ
๖. นายศิริโชค นวลแขวง	สมาชิกสภาองค์การบริหารส่วนตำบลเมืองลี	กรรมการ
๗. นายสังวาลย์ คำถา	ผู้ทรงคุณวุฒิ	กรรมการ
๘. นายจำนง คำฤทธิ์	ผู้ทรงคุณวุฒิ	กรรมการ
๙. นายสำราญ ธานี	ผู้ทรงคุณวุฒิ	กรรมการ
๑๐. นายถนัด ทองเปี้ย	ผู้แทนส่วนราชการ	กรรมการ
๑๑. นายยอดยิ่ง จินะแปง	ผู้แทนส่วนราชการ	กรรมการ
๑๒. นายวิโรจน์ ใหม่เทวินทร์	ผู้แทนส่วนราชการ	กรรมการ
๑๓. นางสาวรัตนภรณ์ ชันกา	ผู้แทนส่วนราชการ	กรรมการ
๑๔. นายสุจินต์ ฐานะ	ผู้แทนประชาคม	กรรมการ
๑๕. นายวิทธิธร จินะแปง	ผู้แทนประชาคม	กรรมการ
๑๖. นายภาณุวัฒน์ ตันธนวรกุล	ผู้แทนประชาคม	กรรมการ
๑๗. นายวีระ เชื้อนคำ	ปลัดองค์การบริหารส่วนตำบลเมืองลี	กรรมการและเลขานุการ
๑๘. นางสาวปรียาภรณ์ อินทะพุด	หัวหน้าสำนักปลัดฯ	ผู้ช่วยเลขานุการ
๑๙. นายพงศกร เชื้อนคำ	นักวิเคราะห์นโยบายและแผนปฏิบัติการ	ผู้ช่วยเลขานุการ

ให้คณะกรรมการพัฒนาองค์การบริหารส่วนตำบลเมืองลี มีอำนาจหน้าที่ ดังนี้

(๑) กำหนดแนวทางการพัฒนาท้องถิ่น โดยพิจารณาจาก

(ก) อำนาจหน้าที่ขององค์กรปกครองส่วนท้องถิ่น โดยเฉพาะอำนาจหน้าที่ที่มีผลกระทบต่อประโยชน์สุขของประชาชน เช่น การป้องกันและบรรเทาสาธารณภัย การผังเมือง

(ข) ภารกิจถ่ายโอนตามกฎหมายกำหนดแผนและขั้นตอนการกระจายอำนาจ

(ค) ยุทธศาสตร์การพัฒนาประเทศ กลุ่มจังหวัด และจังหวัด โดยให้เน้นดำเนินการในยุทธศาสตร์ที่สำคัญและมีผลต่อประชาชนโดยตรง เช่น การแก้ไขปัญหาความยากจน การป้องกันและแก้ไขปัญหาเสพติด

(ง) กรอบนโยบาย ทิศทาง แนวทางการพัฒนาขององค์กรปกครองส่วนท้องถิ่นในเขตจังหวัด

(จ) นโยบายของผู้บริหารท้องถิ่นที่แถลงต่อสภาท้องถิ่น

(ฉ) แผนพัฒนาหมู่บ้านหรือแผนชุมชนในการนำประเด็นข้างต้นมาจัดทำแผนพัฒนาให้องค์กรปกครองส่วนท้องถิ่นคำนึงถึงสถานะทางการคลังของท้องถิ่น และความจำเป็นเร่งด่วนที่ต้อง ดำเนินการมาประกอบการพิจารณา

(๒) ร่วมจัดทำร่างแผนพัฒนา เสนอแนะแนวทางการพัฒนา และการแก้ไขปัญหาเกี่ยวกับการจัดทำร่างแผนพัฒนาในการจัดทำร่างแผนพัฒนา ให้องค์การบริหารส่วนจังหวัด เทศบาล องค์การบริหารส่วนตำบล เมืองพัทยา และองค์กรปกครองส่วนท้องถิ่นอื่นที่มีกฎหมายจัดตั้ง นำปัญหาความต้องการจากแผนพัฒนาหมู่บ้านหรือแผนชุมชน ที่เกินศักยภาพของหมู่บ้านหรือชุมชน ที่จะดำเนินการเองได้มาพิจารณาบรรจุไว้ในแผนพัฒนา แต่หากเกินศักยภาพของเทศบาล องค์การบริหารส่วนตำบลเมืองพัทยา และองค์กรปกครองส่วนท้องถิ่นอื่นที่มีกฎหมายจัดตั้งให้เสนอปัญหา ความต้องการไปยังองค์การบริหารส่วนจังหวัดและให้องค์การบริหารส่วนจังหวัดนำมาพิจารณาบรรจุไว้ในแผนพัฒนาขององค์การบริหารส่วนจังหวัดตามอำนาจหน้าที่

(๓) พิจารณาร่างแผนพัฒนาและร่างแผนการดำเนินงาน

(๔) ให้ความเห็นชอบร่างข้อกำหนดขอบข่ายและรายละเอียดของงานตามข้อ ๑๙ (๒)

(๕) พิจารณาให้ข้อคิดเห็นเกี่ยวกับการติดตามและประเมินผลแผนพัฒนา

(๖) แต่งตั้งที่ปรึกษา คณะอนุกรรมการหรือคณะทำงานอื่นเพื่อช่วยปฏิบัติงานตามที่เห็นสมควร

(๗) ในกรณีองค์การบริหารส่วนตำบล ให้คณะกรรมการพัฒนาองค์การบริหารส่วนตำบลมีหน้าที่ประสานกับประชาคมหมู่บ้านในการรวบรวม วิเคราะห์ปัญหา ความต้องการของประชาชนในท้องถิ่นและจัดทำเป็นโครงการหรือกิจกรรมเพื่อประกอบในการจัดทำแผนพัฒนาองค์การบริหารส่วนตำบลด้วย

ทั้งนี้ ตั้งแต่บัดนี้เป็นต้นไป

สั่ง ณ วันที่ ๕ เดือน ตุลาคม พ.ศ. ๒๕๖๑

(นายวิจิตต์ บัตริยะ)

นายกองค์การบริหารส่วนตำบลเมืองลี



คำสั่งองค์การบริหารส่วนตำบลเมืองลี  
ที่ ๒๖๘ / ๒๕๖๑

เรื่อง แต่งตั้งคณะกรรมการสนับสนุนการจัดทำแผนพัฒนาองค์การบริหารส่วนตำบลเมืองลี

เพื่อปฏิบัติให้เป็นไปตามระเบียบกระทรวงมหาดไทย ว่าด้วยการจัดทำแผนพัฒนาขององค์กรปกครองส่วนท้องถิ่น พ.ศ.๒๕๔๘ และที่แก้ไขเพิ่มเติมฉบับที่ ๓ พ.ศ.๒๕๖๑ ข้อ ๙ จึงแต่งตั้งคณะกรรมการสนับสนุนการจัดทำแผนพัฒนาองค์การบริหารส่วนตำบลเมืองลี ประกอบด้วย

(๑) นายวิระ เชื้อนคำ	ปลัดองค์การบริหารส่วนตำบลเมืองลี	ประธานกรรมการ
(๒) นางกฤษณา สุวรรณ	ผู้อำนวยการกองการศึกษาฯ	กรรมการ
(๓) นายทรงเกียรติ กองวี	ผู้อำนวยการกองช่าง	กรรมการ
(๔) นางปริญญญา เสนากุล	รักษาการผู้อำนวยการกองคลัง	กรรมการ
(๕) นายคุ้ม ธิมา	ผู้แทนประชาคมระดับตำบล	กรรมการ
(๖) นายสำราญ ถาลี	ผู้แทนประชาคมระดับตำบล	กรรมการ
(๗) นายภานุวัฒน์ ตันธนวรกุล	ผู้แทนประชาคมระดับตำบล	กรรมการ
(๘) นางสาวปรียกาญ อินทะพุด	หัวหน้าสำนักปลัดฯ	กรรมการและเลขานุการ
(๙) นายพงศกร เชื้อนคำ	นักวิเคราะห์นโยบายและแผนฯ	ผู้ช่วยเลขานุการ

ตาม ข้อ ๑๙ (๑) แห่งระเบียบกระทรวงมหาดไทยว่าด้วยการจัดทำแผนพัฒนาขององค์กรปกครองส่วนท้องถิ่น พ.ศ.๒๕๔๘ และที่แก้ไขเพิ่มเติมถึงฉบับที่ ๓ พ.ศ.๒๕๖๑ กำหนดให้ คณะกรรมการสนับสนุนการจัดทำแผนพัฒนาองค์การบริหารส่วนตำบลเมืองลี มีหน้าที่ดังนี้

- ๑.จัดทำร่างแผนพัฒนา ให้สอดคล้องกับแนวทางการพัฒนาที่คณะกรรมการพัฒนาท้องถิ่นกำหนด
- ๒.จัดทำร่างแผนการดำเนินงาน
- ๓.จัดทำร่างข้อกำหนดขอบข่ายและรายละเอียดของงาน และคณะกรรมการที่ได้รับการแต่งตั้งตาม (๕),(๖) และ (๗) อาจได้รับการแต่งตั้งอีกได้

ทั้งนี้ ตั้งแต่บัดนี้เป็นต้นไป

สั่ง ณ วันที่ ๕ เดือน ตุลาคม พ.ศ. ๒๕๖๑

(นายวิจิต บัตรียะ)

นายกองค์การบริหารส่วนตำบลเมืองลี



คำสั่งองค์การบริหารส่วนตำบลเมืองลี

ที่ ๒๗๘ / ๒๕๖๑

เรื่อง แต่งตั้งคณะกรรมการติดตามและประเมินผลแผนพัฒนาองค์การบริหารส่วนตำบลเมืองลี

เพื่อปฏิบัติให้เป็นไปตามระเบียบกระทรวงมหาดไทย ว่าด้วยการจัดทำแผนพัฒนาขององค์กรปกครองส่วนท้องถิ่น พ.ศ. ๒๕๔๘ และที่แก้ไขเพิ่มเติมถึงฉบับที่ ๓ พ.ศ.๒๕๖๑ ข้อ ๒๘ จึงแต่งตั้งคณะกรรมการติดตามและประเมินผลแผนพัฒนาองค์การบริหารส่วนตำบลเมืองลี ประกอบด้วย

๑.นายจารินทร์ ไจหลวงคำ	สมาชิกสภาองค์การบริหารส่วนตำบลเมืองลี	ประธานกรรมการ
๒.นางภิญญาดา ธิป่าหนาด	สมาชิกสภาองค์การบริหารส่วนตำบลเมืองลี	กรรมการ
๓.นายเจียมศักดิ์ ปัญญาเปี้ยว	สมาชิกสภาองค์การบริหารส่วนตำบลเมืองลี	กรรมการ
๔.นายคุ้ม ธิมา	ผู้ทรงคุณวุฒิ	กรรมการ
๕.นายจำนง คำฤทธิ	ผู้ทรงคุณวุฒิ	กรรมการ
๖.นายสังวาลย์ คำธา	ผู้แทนประชาคมตำบล	กรรมการ
๗.นายถนัด ทองเปี้ยว	ผู้แทนภาคราชการ	กรรมการ
๘.นายยอดยิ่ง จินะแปง	ผู้แทนภาคราชการ	กรรมการ
๙.นายทรงเกียรติ กองวี	ผู้อำนวยการกองช่าง	กรรมการ
๑๐.นางสาวปริญญากัญ อินทะพุด	หัวหน้าสำนักงานปลัดฯ	กรรมการ
๑๑.นายวิทธิธรร จินะแปง	ผู้แทนประชาคมตำบล	กรรมการและเลขานุการ
๑๒.นายพงศกร เชื้อนคำ	นักวิเคราะห์นโยบายและแผนปฏิบัติการ	ผู้ช่วยเลขานุการ

ให้คณะกรรมการติดตามและประเมินผลแผนพัฒนาท้องถิ่น มีอำนาจหน้าที่ ดังนี้

(๑) กำหนดแนวทาง วิธีการในการติดตามและประเมินผลแผนพัฒนา

(๒) ดำเนินการติดตามและประเมินผลแผนพัฒนา

(๓) รายงานผลและเสนอความเห็นซึ่งได้จากการติดตามและประเมินผลแผนพัฒนาต่อผู้บริหารท้องถิ่น เพื่อให้ผู้บริหารท้องถิ่นเสนอต่อสภาท้องถิ่น คณะกรรมการพัฒนาท้องถิ่น และประกาศผลการติดตามและประเมินผลแผนพัฒนาให้ประชาชนในท้องถิ่นทราบโดยทั่วกันอย่างน้อยปีละหนึ่งครั้ง ภายในเดือนธันวาคมของทุกปี ทั้งนี้ให้ปิดประกาศโดยเปิดเผยไม่น้อยกว่าสามสิบวัน

(๔) แต่งตั้งคณะอนุกรรมการหรือคณะทำงานเพื่อช่วยปฏิบัติงานตามที่เห็นสมควร

(๕) ผู้ที่ได้รับการแต่งตั้งเป็นคณะกรรมการติดตามและประเมินผลแผนพัฒนาท้องถิ่น สามารถได้รับการ

แต่งตั้งอีก

ทั้งนี้ ตั้งแต่บัดนี้เป็นต้นไป

สั่ง ณ วันที่ ๑๖ เดือน ตุลาคม พ.ศ.๒๕๖๑

(นายวิจิต บัตรียะ)

นายกองค์การบริหารส่วนตำบลเมืองลี